LAS NOTICIAS

ÓRGANO DEL COMITÉ DE CATALUÑA DE LA U.G.T.

BARCELONA, Viernes, 24 de Junio de 1938 — Año XLIII — Núm. 14.405 — Redacción y Administración: Rambla de Estudios, 6 — Teléfonos 13.000 - 13.009 — Precio: 30 céntimos

¡Insólito!

Que nosotros sepamos, ayer la aviación italo-alemana no bombardeó ni un solo barco inglés, ni un solo barco francés

¡Voluntad inquebrantable de vencer y fe en el triunfo!

Delegaciones Sindicales en los lugares de trabajo

EN la última reunión del Comité de Cataluña de la U. G. T. se aprobaron las normas definitivas de organización y funcionamiento de las Delegaciones Sindicales en los lugares de trabajo. La labor de estas Delegaciones no puede ser más apropiada para establecer un contacto íntimo entre los trabajadores y su respectivo Sindicato y para lograr que aquéllos actúen de una manera directa y eficaz en el mejoramiento de la producción y que aporten su esfuerzo y su iniciativa a la resolución de los numerosos problemas que nos plantea la guerra.

Según el número de afiliados que trabajen en la Empresa, la Delegación se compondrá de uno, de tres o de cuatro miembros, con funciones específicas y concretas asignadas a cada uno de ellos. Misión de la Delegación es, como queda apuntado, mantener estrecho contacto con la Directiva del Sindicato, informándola de todos los problemas que se planteen en los lugares de trabajo y recibiendo de ésta los acuerdos o las directrices que ella señale para la buena marcha de la Delegación, cuya misión, importa remarcarlo, no podrá confundirse en ningún momento con la que tienen asignada los Consejos de Empresa y los Comités Obreros de Control autorizados por la ley. Con esto se consigue robustecer las relaciones de los afiliados con sus dirigentes, conocer en un momento dado y en toda su amplitud los problemas que demanden urgente solución, y estar también, de una manera regular y continuada, enterado de la actividad y del funcionamiento de su Sindicato.

Más aún: la Delegación — o su secretario de Producción y Abastos — debe velar constantemente por la mejora y el aumento de la producción y al mismo tiempo recoger las iniciativas y sugerencias que tiendan a proporcionar un mejoramiento en la alimentación de los trabajadores. Otro de los miembros de la Delegación tendrá a su cuidado que el trabajo se realice en las mejores condiciones de seguridad posible y al mismo tiempo que se respeten los derechos de los obreros.

El sencillo enunciado de la misión que se asigna a estas Delegaciones Sindicales da una idea de su extraordinaria importancia. A ellas compete la organización de Asambleas de Producción con el fin de superarla en cantidad y en calidad, despertar la emulación en el trabajo haciendo planes de producción, descubrir a los saboteadores, alcanzar una norma de producción mínima, proponer la creación del Comité de Enlace con la C. N. T. en el lugar de trabajo, para el cumplimiento del Programa de Unidad de Acción fijado en el articulado de los Pactos Nacional y de Cataluña; resolver todas las cuestiones de este tipo que surjan en el taller o en la fábrica; interesar a los obreros en la instrucción militar y elevar su cultura técnico-profesional mediante la organización de cursos de capacitación; cumplimiento riguroso del acuerdo establecido entre las dos Centrales Sindicales en Julio de 1937, que se refiere a la libertad de sindicación; vigilancia permanente contra derrotistas y emboscados, etc., etc. Las Delegaciones Sindicales significan la articulación y la concreción de la nueva misión de los Sindicatos.

Hay varios motivos, aparte los mencionados, que aconsejan la creación de estas Comisiones. Las tareas encomendadas a los Sindicatos, de manera especial en lo que afecta a la producción, reclaman en los lugares de trabajo una organización firme que ponga en constante actividad a la totalidad de los afiliados. No se pueden ver las cosas con indiferencia; la función directiva no debe quedar reducida a un pequeño núcleo de militantes, sino que ha de alcanzar a centenares de camaradas, lo cual, al mismo tiempo que permita atender mejor las necesidades de los trabajadores y de la producción, ayudará a éstos a perfeccionar su formación proletaria y les convertirá en un venero inagotable de dirigentes de la clase obrera. La Historia ha conferido a los trabajadores en nuestra Patria una misión trascendental y ellos se preparan y capacitan para llevarla a feliz término. Las Delegaciones Sindicales son un paso importantísimo en este camino.

Al pie de las máquinas de guerra

Pegados a las ametralladoras, sin abandonarlas jamás, nuestros soldados, con su heroica resistencia, establecen las condiciones de la victoria

PARTE DE GUERRA

Es contenida la tenaz presión enemiga en el frente de Levante

FRENTE DE LEVANTE. — Ha continuado la presión enemiga, tenazmente contenida por nuestros soldados, en todos los sectores de este frente.

En la zona de Onda, donde los facciosos consiguieron rectificar ligeramente, a vanguardia, su línea, las fuerzas leales rechazaron varios fortísimos ataques, llevados a cabo por gran cantidad de efectivos, a los que se causó duro quebranto.

En el sector oriental se rechazaron rotundamente los intentos facciosos contra nuestras posiciones de Puente de la Peña.

También fué totalmente neutralizado un intento rebelde contra las posiciones propias de Villastar.

Fueron capturados 25 prisioneros y abundante material de guerra.

DEMAS FRENTES. — Sin noticias de interés.

Ha sido bombardeado por los facciosos el pueblo de Puzol

En la madrugada última fué bombardeado por los aviones extranjeros al servicio de los facciosos el pueblo de Puzol, causando víctimas entre la población civil.

UN PUÑETAZO SIMBOLICO

Schmeling, "ario puro", ha sido batido fulminantemente por el negro Joe Louis

No podemos, naturalmente, conceder al combate de boxeo celebrado anteanoche, en Nueva York, otra categoría que la de un número de espectáculo que poco, muy poco, tiene que ver con el deporte verdadero.

El pueblo español, que lucha con empeño heroico y con ilusión inigualado por su libertad y su independencia, no podía prestar, como no ha prestado, mayor atención, a lo sumo, que la que merece un curioso "hecho diverso" a este segundo encuentro Schmeling - Joe Louis que se ha desarrollado en el Yankee Stadium y que ha tenido un resultado catastrófico para el púgil "ario puro", a quien el "führer", con esta fantochería "racista" y con esta jactancia tan "nazi", había saludado por cablegrama como futuro "campeón".

En el ridículo de este episodio y en la decepción sufrida en Berlín por la apabullante derrota de su "bello Max" a manos, ¡nada menos!, que de un púgil negro, reside la mejor significación que al hecho puede darse.

El chantaje alemán, como el italiano — ¡acordémonos del infeliz gigante Primo Carnera! — correrá la misma suerte que ha corrido la hoy dolorida humanidad de Schmeling, tan pronto surja el puño decidido a plantarle cara y a terminar sus bravatas. Y Hitler quedará tan en ridículo ante su pueblo como ha quedado ahora con este cablegrama, que ha levantado una carcajada unánime en los Estados Unidos.

El puño negro que ha dejado hecho un guiñapo al campeón fascista adquiere un valor simbólico, que es el único que en este episodio de feria deportiva merece ser subrayado.

JOE LOUIS

El resultado

NUEVA YORK, 23.—En el combate celebrado el martes por la noche en el Yankee Stadium, el boxeador alemán Max Schmeling ha sufrido una rotunda derrota, habiéndosele declarado k. o. técnico en el primer round. Su contrincante, Joe Louis, ha sido aclamado por el público por su fulminante victoria.

La derrota del «ario» fué rotunda

NUEVA YORK, 23.—En el combate de boxeo celebrado anoche en el Yankee Stadium, de Nueva York, entre los pesos fuertes Schmeling y Louis, resultó vencedor el segundo en el primer round, por haber lanzado la esponja el manager de Schmeling, que se encontraba en situación verdaderamente difícil.

La victoria de Louis, según dicen los técnicos, no podía ser más rotunda y completa, ya que es evidente que si Schmeling no hubiese sido salvado por su manager, no hubiese podido resistir ni un segundo más ante su adversario. Hay que tener en cuenta, además, que faltaban todavía 26 segundos para terminar el round.

La victoria ha sido por k. o. técnico, y se cree que Schmeling no se habría levantado del tapiz antes de los diez segundos.—Fabra.

(Continúa en la pág. 5)

el mundo

Palabras de Pittman que levantarán ampolla

RESULTA indudablemente interesante conocer el detalle de las declaraciones hechas por el senador Pittman a la Prensa americana sobre la necesidad de que en la próxima legislatura las Cámaras norteamericanas procedan a la revisión de la política de neutralidad.

El senador Pittman opina que es ya imposible que los Estados Unidos puedan mantener la ley actual, pero para formular la ley nueva estima que hay que "empezar por el principio", o sea examinar no solamente el problema de la neutralidad, sino también todas las cuestiones que le afectan, tales como la libertad de los mares, el derecho de los neutrales y la limitación, en nombre de los principios de humanidad, de los medios de hacer la guerra.

Y el Congreso americano, a su juicio, deberá tener muy en cuenta, sobre todo, las medidas prácticas que puedan obligar a todas las naciones al respeto de los tratados.

(Continúa en la pág. 3)

CALCULOS QUE, A VECES, FALLAN

Para estabilizar la situación política de Europa

Inglaterra confía en su dinero

LONDRES, 23. — Refiriéndose a la estancia de Tatarescu en Londres, el "Daily Express" dice:

"Se cree saber que Tatarescu prepara actualmente en Londres el terreno para la negociación de un acuerdo anglo-rumano, similar al reciente acuerdo anglo-turco. Unas negociaciones parecidas se prevén con Grecia y puede que también con Checoslovaquia.

"Finalmente se declara que la ayuda económica a las pequeñas potencias ayudaría a estabilizar la situación política en Europa."—Fabra.

El proceso contra los espías "nazis" en los EE. UU.

NUEVA YORK, 23. — El proceso contra los espías alemanes y sus cómplices norteamericanos empezará el 1.º de Agosto. El secretario de Estado, Cordell Hull, ha anunciado que su Departamento no intervendrá en este proceso.—Agencia España.

Con permiso de Beck

La población polaca, atropellada por los nazis de Dantzig

VARSOVIA, 23. — La Agencia oficiosa Iskra denuncia las persecuciones de que es víctima la población polaca por parte de las autoridades nacional-socialistas de Dantzig.

"La opinión polaca—dice la Agencia citada—no puede observar ya con tranquilidad las prácticas de las autoridades de Dantzig, que no concuerdan en modo alguno con las declaraciones solemnes de los jefes del partido nacional-socialista y del Senado."—Fabra.

Contra los bombardeos de poblaciones civiles

Los hombres de Estado de los EE. UU. dicen que hay que tomar medidas urgentes

WASHINGTON, 23.—El secretario de Estado, Cordell Hull, ha declarado que considera los bombardeos aéreos de las poblaciones civiles como una cuestión que debe ser urgentemente estudiada. El secretario de Estado ha añadido que las autoridades norteamericanas negociarán de buena gana con las autoridades inglesas en todas las iniciativas con vistas al desarme y a suprimir los métodos inhumanos de guerra.

El ministro norteamericano de la Guerra, Woodring, ha pronunciado un discurso en una sección democrática de Jersey City, en el cual ha hecho un llamamiento a las potencias para que los bombardeos aéreos sean limitados sólo a los objetivos claramente definidos como militares. "Aviones de bombardeo—ha dicho el ministro de la Guerra norteamericano—han lanzado bombas sobre regiones pobladas, matando millares de ciudadanos, mujeres y niños. Todos los principios de la ley internacional, todos los principios de humanidad, manifiestan su horror contra esos métodos. No es posible que las grandes potencias mundiales, en nombre de la justicia y de la humanidad, no se pongan de acuerdo para limitar los ataques de la aviación a los objetivos exclusivamente militares."—Agencia España.

Los trabajadores argentinos piden el boicot a las mercancías del Japón, Italia y Alemania

BUENOS AIRES, 23.—Como protesta contra los bombardeos aéreos de poblaciones civiles en España y en China, la Confederación General de los Trabajadores Argentinos ha votado una resolución en la que pide el boicot contra las mercancías procedentes del Japón, Italia y Alemania.—Agencia España.

Hoy y el sábado continúan las elecciones para los Soviets Supremos

"Seguiremos siendo la brigada de choque del proletariado mundial"

Un brillante discurso de Kalinin a sus electores de la R. S. F. S. R.

MOSCU, 23.—Los días 24 y 26 de Junio tendrán lugar las elecciones para los Soviets Supremos de la R. S. F. S. R., Ucrania, Bielo-Rusia, Tadjikia, Uzbekia, Turkmenia, Kirguizia, Kazajia, Azerbeidjan y de veinte Repúblicas Autónomas.

En la reunión electoral celebrada por los obreros de la fábrica de Leningrado "Beckabel" habló Kalinin, presidente del Soviet Supremo de la R. S. F. S. R., actual candidato a diputado al Soviet Supremo de la R. S. F. S. R. en la circunscripción de Leningrado. En su discurso, Kalinin dijo, entre otras cosas, lo siguiente:

KALININ

LO QUE LOS PAISES CAPITALISTAS NO PUEDEN COMPRENDER

"¡Camaradas! Una confianza extraordinaria reina entre nosotros, candidatos y electores. Nos saludamos en vez de interrogarnos cordialmente. Esto puede asegurarse sobre todo en lo que concierne a la actitud de los electores hacia los candidatos al Soviet Supremo. Sin embargo, en vuestra calidad de electores, tenéis el derecho de hacerme preguntas: ¿Qué voy a hacer, después de todo, como candidato al Soviet Supremo de la R. S. F. S. R. y qué línea voy a aplicar en el Soviet Supremo de la R. S. F. S. R.?

Las elecciones se desenvolverán entre nosotros de una forma completamente distinta que en cualquier país capitalista. Se nos pregunta en los países capitalistas: ¿Qué son las elecciones entre vosotros? ¿No presentáis en las elecciones más que una sola candidatura? Con esto tratan de difamar nuestro sistema electoral. Los capitalistas se cuidan mucho de no decir la verdad sobre nuestra realidad. ¿Cuál es esta realidad?

La clase obrera y los campesinos trabajadores de nuestras granjas colectivas son los dueños de nuestro país. Esta es la viva realidad. Tenemos dos clases de trabajadores (obreros y campesinos) a los que nadie explota, y que crean ellas mismas la riqueza; es natural que exista entre ellas una estrecha alianza y que la rivalidad no pueda abrirse paso. La clase obrera ostenta la hegemonía, es decir, que ha llegado a ser no sólo la dueña de los valores materiales, sino también de las ideas y de los pensamientos.

LOS CANDIDATOS EN LA U. R. S. S. REPRESENTAN LA VOLUNTAD DE LA CLASE OBRERA

¿Cómo es presentado el candidato a diputado para el Soviet Supremo? Si esto ocurre en un pueblo, es presentado por los campesinos de las granjas colectivas; y si es en la ciudad, está presentado por los obreros y por los intelectuales. Teniendo en cuenta que la clase obrera es la que interpreta las ideas generales, toda la población hace suyas las ideas de la clase obrera. Como en mi calidad de candidato a diputado para el Soviet Supremo de la R. S. F. S. R., represento la ejecución de la voluntad de la clase obrera? En todos mis actos y en todas mi gestiones, al resolver cualquier problema, me baso y me basaré siempre en los intereses generales de la clase obrera. ¿Cómo se expresan estos intereses generales de la clase obrera y quién los formula mejor? Lo menos el 99 por ciento de los obreros de nuestra Unión Soviética contestarán que es el Partido Comunista el que mejor interpreta los intereses generales de la clase obrera y de todos los trabajadores, el que refleja esos intereses, o que los defiende y el que enseña el camino hacia la victoria definitiva de la clase obrera del mundo entero. (Frenéticos aplausos.)

Soy un hijo de este Partido. Quizá alguno de vosotros se diga: "Este hijo es muy viejo" (risas y aplausos). A pesar de todo, camaradas, el Partido Comunista es el que me ha formado. Por lo tanto, no sólo soy miembro del Partido Comunista Bolchevique, sino que también soy hijo suyo. Considero como mi principal y sagrado deber ser fiel miembro de nuestro Partido. El Partido Comunista es el único Partido auténtico de la clase obrera. El Partido Comunista es el único Partido que defiende a todos los oprimido; el Partido Comunista es el único Partido que lucha hasta lo último para la liberación de todos los oprimidos. En toda mi actuación política he seguido y sigo al camarada Stalin como al jefe, al teórico y al dirigente proletario. Sabemos que nuestra lucha da el máximum de resultados porque luchamos y actuamos bajo la dirección del camarada Stalin. (Impetuosas ovaciones, gritos: ¡Viva el gran Stalin!)

EN LA U. R. S. S. LAS RIQUEZAS SON DEL PUEBLO

Y ahora, en vísperas de las elecciones, os diré francamente que seguiré siempre en mi actuación al Partido Bolchevique, que seguirá siempre al camarada Stalin. Creo que de este modo expresaré la voluntad de la clase obrera. Seguramente que habréis oído decir más de una vez desde esta tribuna, que disfrutamos una vida feliz. Estas palabras son dignas de alabanza y creo que son completamente justas. ¿En qué consiste el origen de esta alegría, de dónde procede y por qué es inaccesible al mundo capitalista?

(Continúa en la quinta página)

Las armas y las letras

En los ocios que permite la lucha, nuestro soldado no deja escapar la ocasión de nutrir su espíritu con los libros y periódicos que le llegan de la retaguardia.

© Archivos Estatales, cultura.gob.es

TABLILLA

U. G. T.

SINDICATOS

Radiotelegrafistas españoles. — Se convoca todos los compañeros de la U. R. E. en Barcelona a la reunión extraordinaria que se celebrará en el local social (Vía Durruti, 15) el próximo lunes, día 27, a las cinco de la tarde.

Obreros fideeros. Se convoca a todos los obreros parados del ramo para que pasen por Secretaría (Casa del Pueblo) el sábado, de cuatro a seis, o el domingo, de once a una.

Metalúrgicos. — Se convoca a todos los delegados de la Sección de Maquinaria y Material Eléctrico y Subsección de Radio a la reunión que tendrá lugar hoy, viernes, en la calle de la Diputación, 277, 3.º, a las seis de la tarde.

P. S. U.

RADIOS

I. — (Vía Durruti, 57) —Hoy, a las siete, reunión de todas las militantes femeninas.

—A la misma hora reunión de las células de la Société Générale, Banco Alemán, Banco de Vizcaya y Banca Arnús.

—Hoy, a las siete y media, reunión de la célula E. 37 (Funcionarios Municipales).

—El próximo domingo, a las diez de la mañana, reunión de la célula 8 de barrio.

IV. — (Pi y Margall, 20). —Son convocadas las células 101, 102 y 103 de barriada para mañana, sábado, día 25, a las siete de la tarde, en el local del Radio.

—Hoy, a las siete, reunión de secretarios de Masas.

IX.—(Rambla Volart, 1 y 3).—Hoy, a las siete, reunión de las células de calle 12 y 14.

X. — (Pujadas, 176). — Hoy, a las seis, reunión de los Secretariados de todas las células, con sus Comisiones de Trabajo

—Mañana, domingo, a las nueve de la mañana, reunión de todas las militantes femeninas.

J. S. U.

43 División. — Se pone en conocimiento de todos los miembros de la Federación pertenecientes a la 43 División que deben pasar por la Secretaría 337 del Hotel Colón de Barcelona, durante los días 25 y 26 del corriente, de 9 a 1 y de 3 a 8 de la tarde.

Casal Eduardo Beneyto. — El sábado, a las siete, asamblea de información sobre el discurso del presidente Negrín.

Casal Trifón Medrano. — Hoy, a las siete de la tarde, asamblea de información, en el salón de actos.

Casal Asturias. — Se convoca a todos los miembros del Comité de Casal para hoy, a las seis y media de la tarde.

Casal Arturo Paz. — Todos los afiliados quedan convocados a la asamblea que se celebrará mañana sábado, día 25, a las siete de la tarde.

Organización y funcionamiento de las Delegaciones Sindicales en los lugares de trabajo

Las nuevas tareas que pesan sobre los Sindicatos y en forma particular en orden de la producción, reclaman una norma de organización enraizada en los lugares de trabajo que ponga en constante actividad hasta el último afiliado de los Sindicatos; que la función de dirección no quede reducida a un núcleo pequeño de militantes, sino que abarque a centenares de compañeros que al propio tiempo que permita atender mejor a las necesidades de los trabajadores y de la producción, los ayude a adquirir una mayor formación y les convierta en una cantera inagotable de dirigentes de la clase obrera.

Si estas exigencias no fuesen suficientes, la experiencia nos viene demostrando, sobre todo en estos últimos tiempos, que los acuerdos que los Sindicatos adoptan en sus Asambleas y las orientaciones que para su cumplimiento dan las directivas de los Sindicatos, tienen tanto más éxito cuanto mayor es el grado de organización que existe entre los afiliados en los lugares de trabajo.

Por todo ello, el Comité de Cataluña de la U. G. T. acuerda que los Sindicatos pertenecientes al mismo vigoricen la actuación de los delegados sindicales en los lugares de trabajo, aumentando el número de ellos y dándole unas tareas concretas, dotando a estos organismos con el título de DELEGACIONES SINDICALES y haciendo que funcionen con sujeción a las normas siguientes:

Artículo 1.º En los lugares de trabajo en que nuestra Organización tenga hasta diez afiliados, la DELEGACION SINDICAL la ejercerá un solo compañero; en los que haya de 10 a 50, la DELEGACION será de tres, y en los de 50 en adelante, será de cinco.

Art. 2.º Las funciones de las DELEGACIONES SINDICALES, además de las de carácter general, serán las siguientes: Mantener contacto con la Directiva del Sindicato y aplicar los acuerdos y orientaciones de la misma y ayudar a resolver los problemas que surjan con la dirección de la empresa. Velar por la buena marcha y disciplina de la DELEGACION y la cotización de los afiliados. Popularizar las orientaciones y propaganda de la U. G. T. en general y del Sindicato correspondiente, en particular. Velar por la buena producción, higiene y seguridad en el trabajo y atender el problema del abastecimiento de los obrebros en el lugar de trabajo.

Art. 3.º Las DELEGACIONES SINDICALES serán nombradas en Asamblea por los afiliados del lugar de trabajo correspondiente. La Junta directiva del Sindicato procurará enviar delegados a las asambleas.

Art. 4.º Partiendo del punto de vista de la DELEGACION SINDICAL "completa", en los lugares de trabajo en que haya de cincuenta afiliados en adelante, la DELEGACION y sus funciones se descompondrán de la siguiente forma:

a) Un secretario general, que será el máximo responsable de la DELEGACION, mantendrá el contacto con la Directiva del Sindicato, informándole de la marcha de las actividades de la DELEGACION, de los problemas que surjan en su lugar y trasladará los acuerdos y orientaciones que marque la Directiva del Sindicato a la DELEGACION; tendrá la representación de ésta, de acuerdo con su conjunto, para todas aquellas gestiones que tenga que realizar, tanto con organizaciones afines, como con la Dirección o Representación de la industria.

b) Un secretario de Organización que velará por la buena marcha y organización de la DELEGACION SINDICAL y porque todos los afiliados coticen con regularidad, para lo cual tendrá el cuponaje correspondiente, que le proporcionará la Junnta Directiva de su Sindicato, a la que hará la liquidación de una manera regular; semanal o mensual, según como coticen en los lugares de trabajo. Levantará acta de las reuniones de la DELEGACION SINDICAL y enviará copias de ellas a la Junta del Sindicato.

c) Un secretario de Propaganda, que tendrá a su cargo el popularizar la propaganda de la U. G. T. en general y de su Sindicato en particular, para que todos los trabajadores conozcan la orientación de la Organización; fomentará la creación de periódicos murales y propagará los actos que puedan celebrarse en la fábrica o lugar de trabajo, organizados por la DELEGACION SINDICAL, igualmente que por conseguir la asistencia de todos los afiliados a las asambleas generales de sus Sindicatos.

d) Un secretario de Producción y Abastecimientos, que velará constantemente por el mejoramiento y aumento de la producción y al mismo tiempo recogerá sugerencias e iniciativas que tiendan a conseguir una buena alimentación de los trabajadores, llevándolas a la DELEGACION SINDICAL.

e) Un secretario de Trabajo, que cuidará de que en el trabajo existan las buenas condiciones de seguridad posibles y al mismo tiempo que sean respetados los derechos que los trabajadores tienen adquiridos a través de la legislación vigente.

Art. 5.º En los lugares de trabajo en que el número de afiliados sea de 10 a 50 y que la DELEGACION deberá estar compuesta por tres miembros, el secretario general se encargará y se hará responsable de las tareas de las Secretarías de Producción y Abastecimientos y de la de Trabajo, además de las suyas propias, que le marca este Reglamento.

Art. 6.º En los lugares de trabajo en que haya menos de 10 afiliados, deberá atender todas las funciones de la DELEGACION SINDICAL un solo delegado, el cual podrá recabar la ayuda de otros afiliados.

Art. 7.º La DELEGACION SINDICAL se reunirá siempre que la Junta del Sindicato lo diga y, obligatoriamente, todas las semanas y la asamblea general del lugar de trabajo, se reunirá una vez al mes y cuando la mayoría de los afiliados lo soliciten.

Art. 8.º En los lugares de trabajo en que haya afiliados a nuestra Organización, pertenecientes a diversos Sindicatos, se constituirán las DELEGACIONES SINDICALES de cada uno de ellos, con los miembros correspondientes al número de afiliados que tengan y deberán trabajar de acuerdo y en conjunto con la Delegación Mayoritaria para resolver todas las tareas y especialmente las siguientes:

a) Mejorar las condiciones de nuestra Organización en la fábrica o lugar de trabajo.

b) Atender muy especialmente los problemas de la producción para mejorar ésta.

c) Organizar Asambleas de Producción, en las que participen también los afiliados a la C. N. T., con el fin de mejorar la producción, tanto en cantidad como en calidad, especialmente en industrias de guerra, despertando la emulación entre los trabajadores, haciendo planes de producción entre los mismos, descubriendo a los saboteadores y a los que con su pasividad en el trabajo sabotean la causa antifascista. En las asambleas de producción, tanto si son de conjunto U. G. T.-C. N. T., como si solamente son de U. G. T., deberá asistir un miembro de la Junta del Sindicato o de la Federación respectiva.

d) Propondrán a los compañeros de la C. N. T. la creación del Comité de Enlace, para el cumplimiento en el lugar de trabajo, del programa de Unidad de Acción, fijado en los articulados de los Pactos Nacional y de Cataluña, así como para resolver todas aquellas cuestiones que surjan en el trabajo y que necesiten de una solución por parte de los afiliados a las mismas, dentro del mayor respeto mutuo; interesar a los obreros en la instrucción militar y el aprendizaje del manejo de las armas entre ellos; trabajar para infundir a todos los obreros el espíritu de sacrificio y de abnegación que la hora actual exige, a fin de no regatear ningún esfuerzo en el trabajo; defender el principio de la más y mejor producción, mayor retribución, como plus o premio, sin distinción de sexos ni edades; intensificación del movimiento cooperativo y de ayuda a la elevación cultural y técnico-profesional de los obreros y obreras, mediante cursos de capacitación. El cumplimiento riguroso del acuerdo establecido entre las dos Centrales Sindicales en el Pacto de Julio del 1937, que dice: "LA U. G. T. Y LA C. N. T. SE COMPROMETEN A RESPETAR EN ABSOLUTO LA LIBERTAD DE LOS TRABAJADORES PARA QUE ESTOS SE AFILIEN A CUALQUIERA DE LAS DOS ORGANIZACIONES". "SE CONSIDERARA UN ACTO DE DESLEALTAD AL PACTO ESTABLECIDO, QUE SERA CASTIGADO INMEDIATAMENTE, LAS COACCIONES QUE SE COMETAN, TENDENTES A OBLIGAR A LOS OBREROS O A LOS SINDICATOS A AFILIARSE A ALGUNA DE LAS DOS ORGANIZACIONES, CON LA CUAL ESPIRITUALMENTE NO ESTEN IDENTIFICADOS".

e) Por el gran papel que corresponde a la mujer en la producción, y que se pone de manifiesto cada día con más intensidad, prestarán una atención especial a la incorporación y capacitación de la mujer en el trabajo, estimulándola para su desarrollo profesional.

f) La vigilancia permanente contra los enemigos del pueblo que adoptan infinidad de formas para realizar su trabajo de sabotaje de la producción y sus actividades derrotistas, denunciando implacablemente a los que se ha dado en llamar emboscados, fomentando al mismo tiempo, la campaña para el voluntariado, que ayudará al Gobierno de Frente Popular a aumentar las reservas de nuestro Ejército.

Art. 9.º Todas estas tareas deben realizarlas escrupulosamente las DELEGACIONES SINDICALES, responsabilizándose seriamente de su cumplimiento, demostrando prácticamente ser los mejores en el trabajo, ya que ello beneficiará grandemente los intereses de todos los trabajadores y ayudará en gran manera a nuestra victoria en la guerra y a la reconstrucción de la Economía de nuestro país.

Art. 10. Las reuniones de las DELEGACIONES SINDICATLES y las Asambleas de todos los afilliados en el lugar de trabajo, se celebrarán a horas fuera de las normales de trabajo en la casa.

Art. 11. Mensualmente, como mínimo, la Junta Directiva del Sindicato, reunirá por separado a todos los secretarios de las diversas Secretarías de las DELEGACIONES SINDICALES, para tratar de los problemas específicos de cada Secretaría dentro de la Industria. Las Federaciones de Industria podrán adaptar este Reglamento a sus características especiales, informando de las modificaciones al Secretariado de Cataluña U. G. T.

Art. 12. El nombramiento de los representantes de la U. G. T., en los Comités Obreros de Control y Consejos de Empresa, se hará como hasta la fecha, en Asamblea general de los trabajadores de la Empresa. Los miembros de las DELEGACIONES SINDICALES pueden también ser nombrados miembros de los Comités de Enlace U. G. T.-C. N. T.

Art. 13. Como es natural, las Juntas Directivas de los Sindicatos y las Federaciones Locales, podrán anular aquellos acuerdos que tomen las DEtén en pugna con las orientaciones LEGACIONES SINDICALES que esy normas generales de nuestra Central Sindical, pudiendo éstos reclamar ante la Asamblea general del Sindicato.

PERIODICOS

Todo por la victoria

TREBALL comenta las palabras del doctor Negrín por lo que a la victoria se refiere, y dice:

"Nuestro pueblo no admite la posibilidad de la derrota y no se avendrá nunca con los pusilánimes que desde la emigración buscan paliar sus inquietudes personales. Son miles y miles de muertos; son centenares de miles de hombres y mujeres que han quedado sin hogar a causa de la invasión; son fuentes de riqueza incalculables en el orden económico, cultural y artístico en peligro; es toda nuestra Historia y la libertad de generaciones lo que se juega estos días en las llanuras de Burriana, del Centro, en Extremadura, en Cataluña. Es la dolorosa experiencia de las tierras y de los hombres que no han podido salvarse de caer en manos de los asesinos fascistas lo que impele a todo el pueblo antifascista a seguir luchando hasta la victoria o la muerte."

Si estas razones no nos impulsaran a la lucha hasta la victoria, si estas razones no nos llevaran a defender la Patria de la invasión, peor para nosotros, porque hubiéramos dejado de sentir el único orgullo que merece serlo: el de la Patria.

*

FRENTE ROJO se refiere al problema de la unidad de los socialistas y escribe:

"Nos satisfacen los síntomas de afirmación unitaria dentro del Partido con el cual tantas relaciones de hermandad sostenemos. Su unidad será un factor positivo en la colaboración de los dos partidos obreros españoles frente a los problemas que la lucha plantea, y acortará, sin duda, el plazo de constitución del Partido Unico del Proletariado."

No podía ser de otra manera. El punto básico de nuestra victoria es la unidad, sin la cual todo esfuerzo resultaría estéril. Unido el Partido Socialista, el Partido Unico del Proletariado deja de ser una posibilidad remota para convertirse en algo de realización inmediata.

*

SOLIDARIDAD OBRERA dice que nuestro ejemplo es el estímulo permanente a la reacción viril de los demás pueblos y escribe:

"Basta ya de divorcios y rivalidades. Ante el enemigo, el cuadro formado de todos los antifascistas. No hay más recurso que resistir: resistir hoy, mañana y siempre. Resistir por decoro, por dignidad racial, y por ser el único camino que puede conducirnos al triunfo y que puede determinar cambios de rumbo internacional en favor nuestro."

Que, efectivamente, nuestro ejemplo sea estímulo para los demás pueblos sometidos o en trance de serlo. No perdamos de vista, n. por un momento, que en España se ventila el porvenir del proletariado mundial.

LAS VICTIMAS DEL DEBER

Entierro de tres activistas de las Brigadas de Salvamento del S. R. I.

Ayer por la mañana tuvo efecto el entierro de los cadáveres de José y Antonio Morales Vela y Emilio Serrat García, pertenecientes a las Brigadas de Salvamento del S. R. I., muertos trágicamente la madrugada del martes, mientras cumplían con su deber.

Presidió la fúnebre comitiva el alcalde de Barcelona, Hilario Salvadó, a quien acompañaban Jaime Miravitlles, que llevaba la representación del Presidente de la Generalidad; el ex consejero Martín Barrera, el concejal señor Junyent, por Defensa Pasiva; el concejal-delegado del distrito V, Rodríguez Salas; el jefe de la brigada de la Cruz Roja, Mario Doménech, y Adelardo Tona, en representación del camarada Comorera.

Abrían marcha un piquete de guardias de asalto, uno de la Cruz Roja y varios grupos de las Brigadas del S. R. I. Seguían a continuación los tres coches mortuorios con los féretros cubiertos por la bandera de la organización a la cual pertenecían los tres malogrados activistas, y a continuación la presidencia de las autoridades, la del Socorro Rojo Internacional, Comité Nacional y Comité Ejecutivo, y los familiares de los hermanos Morales y de Serrat.

Entre las personalidades y representaciones que figuraban en la luctuosa comitiva, recordamos Grupos Femeninos del S. R. I., que enviaron buen número de ramos de flores; Federación de la "Esquerra Republicana de Catalunya", representada por el señor Llardent; Partit Nacionalista Republicà d'Esquerra; Federación Anarquista Ibérica; U. G. T., representada por el compañero Hernández; Federació Comarcal de Catalunya; Cruz Roja Española, Defensa Pasiva y otras entidades políticas y sindicales.

Varios camiones con flores y coronas seguían tras la multitud que acompañó hasta el cementerio los cadáveres de los tres abnegados afiliados al S. R. I.

LEONESES

Se convoca a todos los militantes del P. S. U. y del P. C., procedentes de León, a una reunión que tendrá lugar hoy, a las 9'30 de la noche, en el CASAL RAMON CASANELLAS (Pi y Margall, núm. 92).

J. S. U.

A todos los secretarios de producción

El próximo domingo, día 26, a las diez en punto de la mañana, se celebrará en el Casal Nacional de la Juventud una importante reunión de Secretarios de Producción comarcales y de pueblos industriales, bajo el siguiente orden del día:

1.º Situación de la juventud obrera.

2.º Trabajos a realizar en las fábricas y talleres.

Siendo muy importante dicha reunión, rogamos a todos los Secretarios de Producción y delegados de pueblos industriales que pasen por la Secretaría de Producción del Comité Ejecutivo de las J. S. U. de C., antes de las nueve de la mañana del próximo día 26.

Norte en Cataluña

Partido Comunista de Euzkadi.—El domingo, día 26 del corriente, en local y hora que se anunciará oportunamente, tendrá lugar una conferencia, en la que informará el camarada Jesús Larrañaga sobre el desarrollo y resoluciones del Pleno del Comité Central del Partido Comunista de España, celebrado en Madrid.

—Se ruega a todos los camaradas que residen en Barcelona, cuyos nombres detallamos a continuación, pasen por nuestro domicilio (Balmes, núm. 205, 7.º, Secretaría de Organización) para informarles de un asunto que les interesa.

Aquellos que habitan en localidades fuera de Barcelona pueden ponerse en contacto con dicha Secretaría, llamando al teléfono núm. 83419, o bien comunicando su domicilio por carta:

Emilio García Malló, Teodoro Lluch, Joaquín Bell Camino, Joaquín Arizaga Echevarría, Jesús Merino Fernández, Jaime Martínez Pérez, Aquilino Moyas González, Cipriano Sarasqueta Sarasqueta, Jaime Vila Vila, José Núñez Cariño, Celestino Pajares Castillo, José Cruzado Baráñez, Antonio Couso Barrios y Santiago Fernández Soto.

La conferencia de Jesús Larrañaga. —El domingo, día 26, a las tres y media de la tarde, en el Salón Rojo del Casal Carlos Marx (Paseo de Gracia, núm. 36) se efectuará una importante conferencia, en la que el camarada Jesús Larrañaga informará sobre el desarrollo y resoluciones del Pleno del Comité Central del Partido Comunista de España celebrado en Madrid.

La asistencia a este acto es obligatoria para todos los militantes del Partido de Euzkadi que residen en Barcelona.

Mutualidad de la Prensa de Barcelona

La Junta Provisional de la "Mutualidad de la Prensa de Barcelona" pone en conocimiento de todos sus afiliados que la asamblea extraordinaria que últimamente tuvo que aplazarse, tendrá lugar el próximo domingo, día 26, a las once de la mañana, de primera convocatoria, y a las once y media, de segunda, en el Casal de la Prensa (Rambla de los Estudios, número 6, pral.).

La movilización de los médicos

El Sindicato de Médicos de Barcelona (U. G. T.), para facilitar en lo posible la incorporación de los médicos movilizados sin que se perturben los servicios que algunos de ellos tuviesen encomendados en Corporaciones civiles, públicas o privadas, hace saber que atenderá todas las demandas de personal médico que le sean hechas por aquellas Corporaciones, pidiendo para eso, de todos sus afiliados no movilizados, el máximo esfuerzo de trabajo.

Desde hace más de 90 años lo mejor conocido para expulsar las lombrices (cucs) es el AZUCAR DEL DR. SASTRE MARQUES, que además es un excelente purgante y desinfectante intestinal.

El principio del salario igual para las mujeres en Australia

El principio del salario igual para los trabajadores de uno y otro sexo ha sido objeto recientemente de proposiciones concretas y de reivindicaciones apoyadas por muchas organizaciones mixtas de trabajadores en Australia.

NUEVA GALES DEL SUR

En Nueva Gales del Sur se ha organizado un Consejo para la institución del salario igual. Este Consejo agrupa, entre las organizaciones que cooperan en él, a cuatro Consejos obreros locales, a las organizaciones sindicales de 28 ramas profesionales y a otras asociaciones diversas. Pide que las tarifas de los salarios mínimos se establezcan sin ditinción de sexos y ha presentado su reivindicación al primer ministro, así como a los dirigentes de los partidos políticos de la Confederación. La ley federal sobre el salario mínimo no precisa la relación que debe existir entre los salarios respectivos de hombres y mujeres, y el primer ministro, así como algunos de los dirigentes, hacen observar que esta relación se fija en último caso por vía de sentencia del Tribunal federal de conciliación y de arbitraje. El partido laborista federal ha apoyado estas peticiones de salario igual.

La Federación australiana de empleados del Estado ha adoptado una resolución aprobando el principio del salario igual y se ha presentado la cuestión ante el Tribunal federal de arbitraje. El "Chief Judge" Detbridge se ha manifestado en favor de este principio, pero cree que su aplicación precisaría medidas de adaptación muy complejas en lo que concierne a las cargas de familia.

AUSTRALIA OCCIDENTAL

En Australia occidental, la sección femenina del Partido Laborista ha presentado al Gobierno de dicho Estado una resolución apoyando el principio del salario igual para los trabajadores de ambos sexos y pidiendo que se establezca una tasa mínima uniforme para los trabajadores de ambos sexos, en ejecución de la ley del Estado de salarios mínimos que prevé la institución de salarios de base.

VICTORIA

En el Estado de Victoria, un Comité compuesto de representantes de las organizaciones obreras ha puesto en estudio la posibilidad de emprender una campaña análoga a la emprendida en Nueva Gales del Sur; por otra parte, los empleados del almacén del sexo masculino piden que se conceda salario igual al personal masculino y femenino con objeto de que la diferencia de salarios no entrañe su despido en provecho de las mujeres menos remuneradas. Por el contrario, las empleadas de almacén, en este caso especial se opondrían al principio del salario igual, pues opinan, lo mismo que los hombres, que de ser así, su acceso a la profesión se haría más difícil; por su parte, el Comité director federal de la Federación de trabajadores del vestido y de las industrias conexas ha pedido la institución de un salario de base uniforme para hombres y mujeres.

COMITE CENTRAL FEMENINO DEL PARTIDO LABORISTA AUSTRALIANO

Por último, el Comité central femenino de organización del Partido Laborista australiano ha formado un Subcomité especial para conocer en la cuestión del salario igual y se ha dirigido a todos los Sindicatos que agrupan mujeres una comunicación estableciendo un paralelo entre el Estatuto actual de la asalariada y su Estatuto probable bajo el régimen del salario igual, en ruego de dirigir al Comité sus observaciones y el texto de las sentencias relativas a los salarios fijados por sus miembros.

Un manifiesto del C. N. de la A. J. A.

«La firmeza del Gobierno ha de estar respaldada por el entusiasmo y el valor de toda la juventud y de todos los antifascistas»

ESFUERZO REDOBLADO EN EL TRABAJO. — El Consejo Nacional de la Alianza Juvenil Antifascista de España, reunido para examinar la situación militar, después del avance de los invasores en el frente de Levante, ha constatado cómo todo nuestro pueblo responde a estos brutales ataques superando su capacidad de trabajo y manteniendo tensa su voluntad de luchar hasta aplastar totalmente al invasor.

Pero hace falta un mayor esfuerzo todavía. Los momentos son graves. La ofensiva feroz del invasor pone seriamente en peligro la libertad y la independencia de nuestra Patria. Hitler y Mussolini tienen necesidad de finalizar rápidamente su aventura en España. A pesar de eso, todas las energías del país puestas en tensión conseguirán superar las circunstancias actuales y crear las premisas fundamentales de nuestra victoria. Por eso cada día de resistencia significa un triunfo frente a los intentos del invasor que ve derrumbarse día a día su retaguardia y economía.

TODOS JUNTO AL GOBIERNO —El Gobierno de la República se propone y logra encauzar todas las energías del pueblo para ponerlas al servicio de la independencia de España. [illegible] del Gobierno ha de estar respaldada y asistida por el entusiasmo, el valor y la firmeza de toda la juventud, de nuestros soldados y de todos los antifascistas.

UNIDAD Y DISCIPLINA. — Para llevar a cabo de una manera efectiva la ayuda al Gobierno es necesario reforzar cada día más el carácter popular regular del Ejército, la unidad y la disciplina entre sus soldados. Por la unidad y la disciplina ha sido posible nuestra resistencia; por la unidad y la disciplina se han producido jornadas de triunfo como las del Madrid glorioso. Por la unidad se han constituído grupos audaces que dan golpes de mano y desconciertan al enemigo, los grupos de antitanquistas y antiavionistas que en muchas ocasiones han suplido la deficiencia de nuestras armas. Con la unidad, en fin, puede hacerse frente a la situación y movilizar todas las energías para conseguir el triunfo.

CONSTANTE LABOR DE CAPACITACION. — Junto al heroísmo, y para que éste no sea estéril, hay que plantearse la necesidad de una mayor capacitación técnica de nuestros cuadros de mando en el Ejército. De nada serviría un derroche de heroísmo si los combatientes, si a la cabeza de éstos no hay hombres suficientemente preparados para conducirles a la victoria. Que los jefes y oficiales aprendan cada día mejor el arte de dirigir a sus soldados y que éstos conozcan las armas que la Patria les ha confiado para su defensa.

CON FE HACIA LA VICTORIA. —Ante los momentos graves, toda la juventud en un bloque dispuesta a superarse en la lucha y en el trabajo con más fe que nunca en la victoria: respondiendo unánime a los mandatos del Gobierno, que son los mandatos de la Patria.

Todos los jóvenes libertarios, republicanos, estudiantes y socialistas unificados, en la primera línea de combate reforzando su unidad para la resistencia y la victoria.

EL CONSEJO NACIONAL DE LA A. J. A.

J. S. U. de C.

Comisión de Cuadros

Esta Comisión aclara la nota publicada ayer en lo que se refiere a la expulsión del camarada Antonio Borrás Gilabert, ya que ha sido una equivocación y se trata de un compañero de toda confianza y fidelidad a nuestra organización.

El que ha sido expulsado como elemento indeseable es Jaime Puig Vives, de Molins de Llobregat.

La creación de los comedores infantiles

La F. C. T. E. felicita al camarada Comorera

La F. C. T. E. ha cursado la carta siguiente:

"Camarada Juan Comorera. — Consejero de Economía de la Generalidad de Cataluña. — Ciudad. — Estimado camarada: La Federación Catalana de Trabajadores de la Enseñanza ve con gran satisfacción que sea un antiguo militante de nuestra F.E.T.E. quien, al ocupar un lugar en el Gobierno, se preocupe y tienda a solucionar con eficacia los graves problemas de una infancia depauperada.

Nuestra Federación, que desde el primer momento de la lucha antifascista ha impulsado la creación de instituciones que se preocupasen de la vida de los niños, tales como "Ajut Infantil de Reraguarda", acordó felicitaros cordialmente por esta tarea y estimularos, si fuera preciso, para proseguirla con todo el entusiasmo que reclaman las necesidades de los niños.

Por una infancia sana, alegre y feliz; por una juventud llena de coraje y entusiasmo; por un pueblo libre y justo, ¡adelante!

Queda vuestro y de la causa popular, A. Fabrega, secretario general."

Comité de Enlace de la Industria de Pastas para Sopa de Cataluña U.G.T.-C.N.T.

Se pone en conocimiento de todas las Secciones que en la reunión celebrada el pasado domingo, de Comités de Control Obrero y de Consejos de Empresa de esta industria, se acordó ampliar el Comité de Enlace con las representaciones de las fábricas colectivizadas de Hijos de Francisco Saula, de Calella, y con la de Sebastián Quer, de esta localidad, los cuales, con la representación existente del expresado Comité, serán los que activarán los trabajos para dar solución a la crisis que actualmente atraviesa la industria, con el bien entendido de que los contratos que en lo sucesivo se establezcan, para su mayor equidad y validez, tendrán que ser controlados por este Comité, lo que ponemos en conocimiento de las partes interesadas con el fin de evitar competencias ruinosas, que resultan en perjuicio de la clase en particular y de la industria en general.

Congreso de Espectáculos Públicos (U. G. T.)

El Sindicato de Espectáculos Públicos convoca a todos sus afiliados a la asamblea extraordinaria que se celebrará mañana, sábado, a las seis y media de la tarde, en la 'Sala Moreno' (Puertaferrisa, 9 y 11). Se elegirán en dicha asamblea a los delegados para el Congreso que tendrá lugar en Barcelona los días 2 y 3 de Julio.

ACUERDOS DEL COMITE NACIONAL DEL FRENTE POPULAR

Hoy se radiará un acto de propaganda desde las Emisoras de Barcelona

En el día de ayer se reunió el Comité Nacional del Frente Popular, adoptando entre otros, los acuerdos siguientes:

Organización de tres actos de propaganda radiada en Madrid, Valencia y Barcelona, en los que intervendrán representantes de cada uno de los partidos y organizaciones obreras que integran el Frente Popular. El primero de ellos tendrá lugar en Barcelona hoy, día 24, a las diez y media de la noche, con los siguientes oradores: por Unión Republicana, Elfidio Alonso; U. G. T., Edmundo Domínguez; Izquierda Republicana, Emilio Palomo; C. N. T., Juan Rueda Ortiz; Partido Comunista, Juan José Manso, y Partido Socialista, Manuel Albar. Oportunamente se anunciarán los oradores que habrán de intervenir en los actos de Valencia y Madrid.

Enviar instrucciones a los organismos provinciales del Frente Popular que tienen que cooperar con entusiasmo a la campaña de propaganda anunciada.

Editar los discursos que se pronuncien en los actos mencionados, que unidos al del presidente del Consejo, pronunciado recientemente, se repartirán con profusión.

J. S. U. de C.

Homenaje a la 43 División

Domingo, 26, a las diez de la mañana

COROS

BALLETS

SARDANAS

JOTAS

PARLAMENTOS

Las invitaciones pueden recogerse en el "Casal Nacional de la Juventud", Centro Obrero Aragonés, Centro Aragonés, Oficinas de la División y a los "Casals" de la Juventud de cada barriada.

SOLIDARIDAD INTERNACIONAL A FAVOR DE NUESTROS NIÑOS

Cinco toneladas de víveres para la infancia evacuada

Mlle. Juliette Palmans, delegada en España del Comité Internacional de Coordination et d'Information pour l'Aide a l'Espagne Republicaine, Section Belgue, ha puesto a disposición del Consejo Nacional de la Infancia Evacuada, unas cinco toneladas de víveres conforme a la siguiente relación: 36 kilos de café; 106 kilos de manteca; 45 kilos de confitura; 202 kilos de jabón; 513 kilos de conservas de pescado y carne; 1.000 kilos de bizcochos; 1.500 kilos de pastas para sopa; 758 kilos de leche condensada (1.008 botes) y 300 kilos de harina, para el almacén general. Y 52 kilos de azúcar, 30 kilos de pasta para sopa; 23 de "panetoni", 14 de chocolate y 17 de harinas especiales, para la colonia escolar de Bellver (Cerdeña).

HOY SALEN PARA SETE 107 NIÑOS

Hoy, a las diez de la mañana, saldrán para Sète (Herault), 107 niños acompañados de su correspondiente profesorado. Esta colonia está patrocinada por el Comité Suizo de Mujeres Socialistas.

Notas de Instrucción

A LA MEMORIA DEL DOCTOR LUIS SEGALA ESTALELLA, EN LA HABANA

En la Cátedra de Lingüística de la Universidad de La Habana se ha celebrado últimamente, con toda solemnidad, una sesión de homenaje a la memoria del que fué eminente profesor de la Universidad Autónoma de Barcelona doctor Luis Segalá Estalella, muerto por la aviación ítalo-alemana.

El profesor cubano, doctor J. M. Dihigo, catedrático de Lingüística y de Filosofía clásica, ante un numeroso auditorio expresó los méritos que concurrían en la persona del doctor Segalá y todo aquello que su fuerte personalidad significa en la cultura hispana.

Asistieron al acto diversas personalidades del mundo literario y científico

Subsistencias

Nueva distribución de harina dextrinada. — El Departamento de Economía (Dirección General de Industria) pone en conocimiento del público que hoy, viernes, seguirá haciéndose la distribución de harina dextrinada para la infancia, mediante la presentación de la receta médica correspondiente, al precio de 1'75 pesetas el paquete de 260 gramos, en los establecimientos y cantidades que se detallan:

Casa Santiveri, Puerto Franco, 4,200 paquetes; Permanyer, P. Colón, 2, 2,400; Sorribas, Asturias, 46, 2,000; Radisson, Hospital, 29, 2,100; Homedes, Corribia, 17, 1,500; Palp Oliveros, Lluria, 2, 1,500; Jorge Pujol, Villafranca, 40, 760.

Comprobación de las existencias de aceite. — En virtud de una disposición del Ministerio de Hacienda y Economía, se advierte a todos los almacenistas, comerciantes y detallistas de aceites de oliva, que por todo el día 27 del corriente deberán presentar en las oficinas de la Junta Comarcal del Barcelonés (Vía Durruti, números 16 y 18, 8.º, letra J), una relación jurada de las existencias de aceite de oliva que tengan en su poder. La falta de esta declaración comportará el decomiso de las partidas que se hallen en dicha situación. La disposición afecta a los Ayuntamientos de Barcelona, Hospitalet, Badalona, Gramanet del Besós, Pla del Besós, Esplugas y Just Desvern, o sea los Ayuntamientos que forman la Comarcal del Barcelonés.

La divulgación de la Resolución del Pleno del C. C. del P. S. U.

Para la popularización de la Resolución adoptada en el último Pleno del C. C. del P. S. U., se han organizado los actos comarcales siguientes:

SEO DE URGEL (Alto Urgel), aplazado (G. Lago); VENDRELL (Bajo Panadés), día 25, 10 noche (V. Colomer); FALSET (Priorato), día 26, 4 tarde (Rafael Vidiella); REUS (Bajo Campo), día 26, 10 noche (Rafael Vidiella); TARRAGONA, día 26, 10 mañana (Dolores Piera); VALLS (Alto Campo), día 26, 4 tarde (Dolores Piera); VILLANUEVA Y LA GELTRU (Garraf), día 26, 10 mañana (José Clos); ROSAS DE LLOBREGAT (Bajo Llobregat), día 26, 4 tarde (José Clos); FARNES DE LA SELVA (La Selva), día 26, 10 mañana (Torrents); GUIXOLS (Bajo Ampurdán), día 26, 4 tarde (Torrents); GERONA (Gironés), día 26, 10 mañana (M. Valdés); FIGUERAS (Alto Ampurdán), día 26, 4 tarde (M. Valdés); OLOT (Garrocha), día 26, 10 mañana (Marlés); PUIGCERDA (Cerdaña), día 26, 4 tarde (Marlés); CERVERA (La Sagarra), aplazado (G. Lago); SOLSONA (Solsones), día 26, 10 mañana (P. Canals); MONTBLANCH (Cuenca de Barberá), día 26, 10 mañana (Gilabert); PERELLO (Bajo Ebro), día 26, 4 tarde (Esteve); BADALONA (Barcelonés), día 26, 10 mañana (Muni); HOSPITALET (Barcelonés), día 26, 4 tarde (Costa).

© Archivos Estatales, cultura.gob.es

Necesidades de la guerra

El secretario general de «Alerta» opina sobre la cultura física y el deporte en el Ejército y en la retaguardia

por **José Atienza**

IV

La magnífica acogida que se le ha dispensado a nuestra campaña, tanto por todos los sectores juveniles como por el público en general, nos induce a continuarla aportando a ella mayores conocimientos y experiencias.

En mis anteriores artículos he planteado la necesidad de la Cultura física y el deporte en el Ejército y en la retaguardia. Estudiando a través de ellos las posibilidades de una rápida realización oficial, se saca la consecuencia de que en el Ejército debe organizarse por conducto del Comisariado, y para ello la propia juventud debe ser quien esté directamente representada por una organización de carácter nacional, bajo la correspondiente orientación técnica del Consejo Nacional de Educación física.

Como resultado de este estudio, pudimos comprobar que "Alerta" es la organización que por su experiencia, por sus conocimientos y por estar en ella representadas todas las organizaciones de la juventud, es el organismo más indicado para llevar a través del Comisariado la Educación física y el deporte al Ejército.

Llegados a este convencimiento, he creído de gran interés el entrevistarme con Agustín Nieto, secretario general del Consejo Nacional de "Alerta", y uno de los principales impulsores del movimiento "Alerta" en España. El fué su primer presidente y hoy, al frente del Consejo Nacional, con la confianza de todas las organizaciones juveniles, es una de las personas más autorizadas para opinar sobre el problema que nos ocupa. Nadie mejor que Nieto para inaugurar esta segunda fase de nuestra campaña en pro de la Educación física y el deporte, en la que quedará reforzada con las más destacadas opiniones, ya imperiosa necesidad de guerra planteada.

• • •

Se están celebrando unos cursillos de capacitación de Educación física, organizados por "Alerta". Allá encontramos a Nieto, presenciando las clases y animando y haciéndoles ver la importancia de su misión a los alumnos. Inmediatamente le abordamos con nuestras interrogaciones.

—¿Qué opinión te merece la campaña iniciada en pro de la Cultura física y el deporte, como necesidad de guerra?

—He leído con gran atención los artículos en que se remarca esta necesidad y, a mi juicio, ha sido un gran acierto, porque recoge todos los aspectos de este trabajo tan importante para el fortalecimiento de nuestra juventud; y lo que considero de más importancia es que en esta campaña ha quedado bien marcado que la cultura física y el deporte, en la actualidad, es una necesidad de guerra y no una simple distracción.

—¿Crees que "Alerta" puede llevar perfectamente la cultura física y el deporte no sólo a la retaguardia, sino también al Ejército?

—Tú, que conoces bien el historial de "Alerta" y que destacaste algo de él en tu tercer artículo, sabes muy bien que de nuestro movimiento no sólo han salido monitores para el Ejército, sino que en la retaguardia se han preparado millares de jóvenes, habiéndose incorporado al Ejército el noventa por ciento, siendo los jóvenes "Alertas" en el frente y en la retaguardia los más entusiastas animadores del trabajo de cultura física y deportes. "Alerta" ha organizado los mejores festivales entre la juventud combatiente y trabajadora, y de la fuerza organizadora de nuestro movimiento tenemos buenas pruebas en sus cerca de dos años de actuación. Ante todo, "Alerta", además de sus experiencias y sus éxitos prácticos, posee la fuerza moral y material de ser la organización deportiva nacional de la juventud, contando en su dirección con representantes de todas las tendencias juveniles y con un gran número de militantes sin organizar. Ello evita todo recelo en que sea "Alerta" la encargada del trabajo planteado, ya que, además de lo expuesto, es la única organización oficialmente reconocida y apoyada por el Consejo Nacional de Educación Física.

—¿Cómo crees tu más factible y útil la realización de la cultura física en el Ejército?

—En primer lugar, la cultura física en el Ejército debe realizarse a través del Comisariado, porque como su misma palabra dice se trata de una labor cultural, siendo, por tanto, muy importante parte de la cultura general del soldado, por lo que deben ser los mismos comisarios quienes más apoyen esta tarea. Naturalmente que los jefes militares también deben apoyarlo, por ser una parte de la preparación militar del soldado. A mi juicio la organización más perfecta sería el crear un Cuerpo de Monitores de Cultura física, que tengan un distintivo especial, como ocurre con los Milicianos de la Cultura; se establecerían distintas categorías, según la unidad en que realicen su trabajo, pero sin que esto signifique que su distintivo ni categoría sea igual a la militar. Este trabajo debe estar dirigido desde una secretaría de Educación Física que se crearía en el Comisariado, atendida precisamente por "Alerta", por ser éste, como sabemos, el movimiento deportivo nacional de toda la juventud, siendo, por tanto, el único organismo capaz de llevar a efecto aquellas orientaciones e iniciativas que serían marcadas por el Consejo Nacional de Educación Física.

—¿Y en la retaguardia?

—El único medio eficaz de realizar este trabajo en la retaguardia es a base de crear club juveniles en todos los lugares de trabajo y también a través de "Alerta", con las mismas orientaciones del Consejo Nacional de Educación Física, pues indudablemente con muchos organismos no habría manera de hacer nada práctico.

—¿Cómo ves la solución de la escasez de monitores de Cultura Física?

—La escasez de monitores es consecuencia de un mal pasado en que la cultura física y el deporte lo practicaban solamente una minoría y todavía no ha sido posible resolver este problema por la amplitud que tiene y el tiempo que para ello se requiere. "Alerta" ha empezado a resolverlo, organizando un cursillo de preparación bajo la dirección de los técnicos del Consejo Nacional de Educación Física. A mi juicio, esta es la solución: formar cuadros debidamente preparados para atender a los Clubs de fábrica, taller, etc. En el Ejército la solución es la misma, seleccionar entre los soldados aquellos más capacitados, para que puedan cubrir las primeras necesidades de nuestros combatientes.

Aquí damos por terminada nuestra conversación con el secretario general de "Alerta", que con sus declaraciones ha venido a dar más valor a nuestra campaña, ya que ha reconocido y ampliado con sus consejos y orientaciones, cuanto hemos expuesto en nuestros anteriores artículos.

INAUGURACION DE LAS CANTINAS INFANTILES

Más de 4.000 niños recibirán diariamente sustento en los Grupos escolares

Un paso más, y un paso de radiante importancia, en verdad, en la tarea de salvaguardar al niño en la retaguardia, procurándole todos los cuidados morales y materiales que la ternura de la edad reclama, se dió ayer en el acto de la inauguración de las cantinas escolares en nueve de los grupos educacionales primarios de la ciudad de Barcelona. El número de alumnos a que de momento alcanza la instauración de las cantinas es de 4.174, existiendo, desde luego, el propósito de ampliar el plan hasta alcanzar a la mayor parte posible del censo escolar de la ciudad.

EN LA CONSEJERIA DE CULTURA

A las doce del día se reunieron en la Consejería de Cultura de la Generalidad las comisiones designadas para solemnizar y atestar con su presencia la comida inaugural de las nueve cantinas escolares.

Entre los invitados allí presentes figuraban el consejero de Cultura de la Generalidad, Pi y Suñer; el subsecretario del Ministerio de Instrucción Pública, Puig Elías; el alcalde de Barcelona, Hilario Salvadó; el consejero regidor de Cultura, camarada Víctor Colomer; el presidente de la Asamblea del Ayuntamiento, Aragó; Dolores Piera, concejal y miembro del Comité de Cultura; Casademunt, director de Instrucción Pública de la Generalidad; Ester Antich, directora general de Primera Enseñanza del Ministerio de Instrucción Pública; compañera Baldó, de la Comisión Mixta de Cantinas Escolares, y Bellido, del Consejo de Escuela Nueva Unificada, y Rojo, director general de Abastecimientos.

VISITA AL GRUPO ESCOLAR "RAMON MUNTANER"

De la Consejería salieron los invitados en varios automóviles. La caravana se dirigió en primer término al grupo escolar "Ramón Muntaner", de la calle de Rosellón.

En el vestíbulo de la escuela recibió a los invitados la directora de la institución, Concepción Albert.

El grupo tiene 225 escolares, que estaban sentados a sus mesas. La comida, suculenta, se sirvió en presencia de los visitantes, quienes recorrieron después las distintas aulas de la escuela, examinando la labor de los pequeños escolares.

EN LOS GRUPOS ESCOLARES "SARRIA" Y "GALILEO-ARISTOTELES"

La segunda visita se reservó a los dos grupos escolares "Sarriá" y "Galileo-Aristóteles", situado el primero en Sarriá y el segundo en el Paseo de la Bonanova.

Ambos grupos sirven unas mil comidas cada uno. El grupo "Sarriá" ofrece la particularidad de estar formado por educandos del distrito V, que han encontrado allí generosas facilidades educativas, que no eran accesibles en el sector de la ciudad de que los alumnos proceden.

EN EL GRUPO ESCOLAR "RAMON LLULL"

Como término de la excursión, la caravana automovilística visitó el grupo escolar "Ramón Llull". Este grupo educacional, según nos asesoró la camarada Dolores Piera, es el primero en que se ha ensayado con éxito, el sistema auto-educacional de Decroly, según el cual los educandos, aun en las edades inferiores, obtienen el máximo provecho de su propia iniciativa e inspiración, reguladas ambas por el aleccionamiento de alumnos de mayor edad.

La escuela tiene una capacidad de unos mil escolares, todos los cuales esperaron a los visitantes, vitoreándoles entusiásticamente.

En este grupo se impresionaron varias películas, en medio del regocijo de los pequeñuelos.

Las visitas terminaron a las dos de la tarde.

LA CALLE

Héroes anónimos

VICTIMAS de la metralla fascista, han caído en el cumplimiento del deber unos héroes anónimos: tres activistas voluntarios de las Brigadas de Ayuda y Salvamento del Socorro Rojo Internacional. Una vez más surge en la retaguardia el anonimato heroico de los que lo ofrecen todo en beneficio de la justa causa proletaria que se ventila en tierra española. ¡Una vez más, entre las muchas que se registran en el curso de los hechos!

Es el deber, este sagrado deber que nos impulsa a un voluntariado excelso, lo que ha determinado, determina y determinará la existencia de los héroes anónimos, que, como estos compañeros del S. R. I., no le temen a la muerte cuando su esfuerzo se ampara en razones de justicia que nadie puede soslayar, como no sea un cobarde. Y esto es debido a la integridad ideológica que domina a los hombres que en el campo republicano luchan por su independencia y por la independencia de la Patria.

Nuestras líneas de combate se nutren de héroes anónimos, que son los que dan el impulso arrollador a nuestro Ejército. Sin ellos, sin el ejemplo de los que caen en el cumplimiento del deber — forjadores anónimos de la victoria de mañana —, la República no hubiera podido dar al mundo el ejemplo de su resistencia, que es ejemplo de tenacidad, de heroica tenacidad, en defensa de los más puros ideales de paz y de justicia.

La célula del P. C. de España al camarada Comorera

Después del Pleno del Comité Central del P. S. U.

La Célula del Partido Comunista de España ha enviado al camarada Juan Comorera, secretario general del Partido Socialista Unificado de Cataluña, la siguiente carta abierta:

"Estimado camarada: En la última reunión que ha celebrado nuestra Célula, se ha tomado el acuerdo de enviaros una calurosa felicitación personal, y colectiva, por el desarrollo magnífico de las tareas planteadas en vuestro reciente Pleno del Comité Central del P. S. U. La obra que lleváis a cabo, que ha sido motivo de examen y estudio por parte de la Célula del Partido Comunista de España, es digna de ser conocida, popularizada y llevada al terreno de la realización práctica en un plazo inmediato. Como vosotros habeis dicho en más de una ocasión y como han dicho igualmente José Díaz, "Pasionaria" y otras figuras queridas de nuestro Partido, vivimos en momentos que se hace indispensable la aceleración constante del ritmo con que se han de aplicar las grandes tareas marcadas a todo nuestro pueblo — al pueblo español en su conjunto y a las distintas nacionalidades que lo integran y de manera muy especial a la nacionalidad catalana — para acortar los plazos de la victoria.

La política firme, consecuente y capaz que sirve de norma al P. S. U. C. en toda su actuación es una fuerte garantía de victoria para todos los que nos esforzamos por afirmar la libertad e independencia de nuestra Patria. Al mismo tiempo, garantizará también la existencia de las libertades del pueblo catalán, sólidamente cimentadas en la vigorosa personalidad y las dotes magníficas que forman la nacionalidad catalana.

Uno de los puntos principales en el orden del día para nuestra próxima reunión sigue siendo el estudio de los documentos de vuestro Pleno reciente. Tened la seguridad completa de que estamos totalmente identificados con la obra extraordinaria que lleváis a cabo, con firmeza y tesón bolchevique, y que, a la vez que aplaudimos con calor y sinceridad vuestro glorioso desarrollo y la creciente popularidad de vuestro Partido, que es al mismo tiempo testimonio admirable de que sabéis interpretar con fidelidad los sentimientos y aspiraciones del pueblo catalán, queremos que contéis con nosotros para seguir vuestros consejos, para estrechar los lazos que ya nos unen y para trabajar, mucho más que hasta la fecha, en íntima colaboración y compenetración absoluta, por el bien de todo el pueblo español, por la libertad y la independencia de nuestra Patria y por la afirmación rotunda de la personalidad de Cataluña.

Con saludos bolcheviques, quedamos vuestros y de la causa de nuestra libertad e independencia.

LA CELULA DEL PARTIDO COMUNISTA DE ESPAÑA."

«La Correspondencia Internacional»

Dentro de breves días "La Correspondencia Internacional" publicará un número especial de cien páginas, dedicado a España, conteniendo el siguiente sumario:

I. — "La causa de España es la causa de toda la humanidad avanzada y progresiva".

II.—J. Renau: "Descripción geográfica y política de España"; Llobregat: "Cataluña"; C. Falcón: "España desde 1808 a 1936"; M. Navarro Ballesteros: De la victoria del Frente Popular a la sublevación fascista"; M. Perla: "Las fuerzas del Frente Popular en España"; "Con toda claridad" (Carta de José Díaz a la Redacción de "Mundo Obrero"); J. Dimitrov: "Un año de lucha heroica del pueblo español"; D. Ibárruri "Pasionaria": "De las milicias populares al Ejército Regular"; J. Hernández: "Lo que ha sido hecho por la cultura del pueblo"; J. Silva: "Los considerables esfuerzos del Gobierno español por la transformación del campo"; J. J. Maneo: "Terror y hambre en la zona facciosa"; F. Antón: "El trotzkismo en España, agente declarado del fascismo internacional"; Lorenzo: "Los guerrilleros en territorio rebelde"; P. M. Cartón: "Madrid, ejemplo y orgullo de España"; E. Cimorra: "Las masas antifascistas y los héroes del pueblo español"; E. Elías: "El papel de la mujer en la lucha por la independencia y la libertad de España"; J. Comorera: "El Partido Socialista Unificado de Cataluña"; P. Checa: "Hacia el Partido Unico del Proletariado"; H. Arlandis: "El problema de las nacionalidades en la guerra española de liberación"; S. Carrillo: "La juventud española ocupa un puesto de honor en la lucha contra los invasores fascistas"; A. Mije: "El movimiento sindical en España"; V. Stern: "La intervención fascista en España"; T. Mayo: "La causa de España es la causa común de la humanidad progresiva"; A. Claire: "La Unión Soviética y España"; A. Marty: "Las Brigadas Internacionales"; F. Dahlem: "La Internacional Comunista en la lucha por la unidad internacional en favor de la solidaridad con la España republicana".

III. — José Díaz, secretario general del Partido Comunista de España (Biografía); Dolores Ibárruri "Pasionaria" (Biografía); Un documento histórico: Programa de acción de los Partidos Socialista y Comunista de España; Texto del manifiesto del Bloque de las izquierdas; Crónica de los hechos más destacados de la lucha antifascista; Suplemento: "Los trece puntos del programa del Gobierno".

De venta en kioscos y librerías.
Precio: 2'50 pesetas.
Pedidos: Balmes, 167, Barcelona.

Cantinas escolares

AYER fueron inauguradas algunas cantinas instaladas en los Grupos escolares. El hecho, que en sí tiene una gran importancia, representa una nueva victoria de la Generalidad de Cataluña, y más concretamente, de su consejero de Economía, nuestro camarada Comorera, en la gran batalla que se libra en defensa de nuestra infancia.

La creación de comedores infantiles — obra de un gran valor social — va seguida de las cantinas escolares, en las que hallarán asistencia gratuita los pequeños desamparados sometidos a los horrores de la guerra y a sus trágicas consecuencias. Va a ser un lenitivo para sus penas el que se les atienda con todo cariño, junto a los que, hijos de Cataluña, han acogido su presencia con verdadera fraternidad.

El Ayuntamiento de Barcelona, cuya cooperación es importantísima en la realización de esta magna obra, ha puesto un amoroso fervor en dar cumplimiento a un propósito que era constante preocupación del consejero-regidor de Cultura, camarada Víctor Colomer. Tiene, pues, extraordinaria importancia, en estas horas graves de nuestra lucha, que las autoridades se preocupen de salvar, física y moralmente, a quienes deben ser la base más firme de la nueva España, con lo cual se establece un paralelo entre la generosidad de la República y la bárbara criminalidad de los asesinos de niños.

SUBSANANDO UN ERROR. — Por un error involuntario decíamos ayer que la propuesta de homenaje a nuestro camarada Comorera — propuesta de convertir en libro escolar de texto "L'avi" — había partido de la F. E. T. E., cuando en realidad partió del Sindicato de Trabajadores de la Industria Farmacéutica.

A cada cual lo suyo.

EN LOS CAMPOS DE INSTRUCCION

Un gran festival en homenaje a los reclutas de los reemplazos del 25 y 26

En una población cercana a la capital se celebró ayer, patrocinada por el Comisariado de la Inspección de los C. R. I. M., un gran festival en homenaje a los reclutas de los reemplazos del 25 y 26, al que se asoció la población en peso. Por la tarde, en el teatro de la localidad, tuvo efecto un acto cultural, al que asistieron el Ayuntamiento en corporación, una representación del Frente Popular, los jefes, oficiales y comisarios de las fuerzas acantonadas, el capitán Baugue, en representación del inspector general de los C.R.I.M., camarada Joaquín Almendros.

Se inició el acto con la proyección de unos breves documentales soviéticos, de un gran interés, y a continuación, el comisario del C. R. I. M. correspondiente dirigió unas palabras de salutación a las personalidades que asistían y significó la importancia y trascendencia de la fiesta que se celebraba, en la que se veía sobre todo la compenetración que existía entre nuestro pueblo y el glorioso Ejército Popular.

El secretario general de los A.U.S., Pablo Balcells, después de unas palabras en catalán, se dirigió a todos los reunidos en lengua castellana, expresando la emoción que sentía al dirigirse conjuntamente al pueblo y al Ejército. "Era preciso—dijo—para que esta compenetración fuese posible que llegase el momento en que todos los españoles sintiésemos la idea de la patria tan hondamente como nos la hace sentir esta guerra provocada por la traición. El camarada Balcells fué muy aplaudido al terminar su breve y elocuente peroración.

Seguidamente pronunció una interesantísima conferencia el ilustre escritor catalán Francisco Pujols. "Quiero que quede constancia—dijo—de que nunca hubiese podido presumir que llegase el momento en que las armas pudiesen sustituir ventajosamente a las letras, pero es que con ellas vuestros camaradas en las trincheras hoy, y vosotros mañana, estáis escribiendo un libro infinitamente más bello, más profundo, que todos los que hayan podido escribirse nunca: El de la independencia de nuestra propia independencia". La conferencia de Pujols fué seguida por el público con gran atención.

Después de unas breves palabras de Rafael Montagas, que se encontraba entre la concurrencia, y de un sentido parlamento de un representante del Frente Popular de la población, quien prometió a las fuerzas una bandera, cerró el acto el delegado del comisario de la Inspección General, expresando el agradecimiento que el Comisariado sentía hacia las personas que tan espontáneamente se habían brindado a tomar parte en aquel acto, en el que se reflejaba el entusiasmo que el pueblo y el Ejército sienten por la causa de nuestra independencia.

Acabada la fiesta se celebró una recepción en el Ayuntamiento, y después de la cena, la tropa fué obsequiada con un baile, en el que tomó parte también toda la población. Por la noche y en el mismo teatro, hubo una sesión de cinema, y después, la Compañía Catalana de Teatro Amateur representó una de las más bellas obras de su repertorio.

Ejército Popular

COMANDANCIA MILITAR DE CATALUÑA

Orden de presentación. — Se ordena la urgente presentación en esta Comandancia Militar, sección de Personal y Asuntos Generales, del personal que a continuación se detalla:

Tenientes coroneles, Carlos Oliver Riedal y Francisco Armengal; capitanes: José Escoda Sancho, Pedro Marmo Mas, José Sánchez Díaz, Jaime López Yesta, Joaquín Gaspar Borja, José Pardo Melendos, Joaquín García Sanz, Gabriel Sáez de Buruaga, Andrés Hormigo Tejero, Gil Mangado Coll, Rufino González Fernández, Alejandro Almería Borobia, Enrique Alabart Verdú; tenientes: José Urban Mate, Antonio Barba Ruiz, Francisco Jiménez Martín, Mariano Arenas Gabarrús, Luis Rodríguez Pasebal, Ricardo Salvat Vergés, Paulino Prieto Alarcón; sargentos: Rafael Rubio Cambronero, José García Escudero, Martín Pagés Marsal, Domingo del Pozo Albarado, Enrique Viñas Mora, Pedro Udina Martorell, Manuel Franco Artine, Antonio Martínez Espejo, Juan Romero Cepero, Antonio Martínez Martínez; Maestros herradores-forjadores: Anacleto Benet Boj, José Calleja Canas, José Guanis Pioquet, Juan Ferrando Carrión, Juan Carrilero Ortiz, Sebastián Zamora Martínez, Nemesio Goya Vallejo, Mateo Alcón Carralón, Eladio Estopiñán Barberán, Basilio Gelabert Papioli.

A los componentes de la 43 División. — Toda la correspondencia ordinaria y certificada dirigida a los componentes de la 43 División y sus Brigadas 72, 102 y 130, que no ha podido ser entregada a los interesados a partir de la evacuación de dichas unidades de las posiciones del Pirineo, será entregada sin interrupción, desde hoy, día 24, en la Jefatura Superior del Correo de Campaña, situada en calle del Parque núm. 2, entresuelo, edificio de Dependencias Militares, de 10 a 12 de la mañana.

Justicia de la República

Tres sentencias por delito de alta traición

El Tribunal de Espionaje y Alta Traición, ha hecho pública la sentencia en la causa que por delito de Alta Traición siguió contra Vicente Rovira Garrifa y Andrés Rovira Ribera. Se condena al primero a la pena de muerte y al segundo a 30 años de internamiento en campo de trabajo.

—El Tribunal de Guardia ha condenado a 30 años de internamiento en campo de trabajo a José Gordera en la causa que siguió contra él por delito de alta traición.

Otras sentencias

—El Tribunal Especial de guardia núm. 2, ha dictado las siguientes sentencias:

En el expediente que por el delito de alta traición seguía este Tribunal contra José Llorder Malagarriga dictó contra el mismo la pena de treinta años de internamiento en campos de trabajo.

—Por vender sus artículos a precios exagerados se multó con pesetas 12.000 a Juan Miró Martín.

A las familias de tres heroicos ciudadanos

El ministro de la Gobernación les ha concedido un subsidio

Esta mañana el ministro de la Gobernación recibió a los periodistas y les manifestó que había gratificado con 1.000 pesetas a cada una de las familias de José Morales Vela, Antonio Morales Vela y Emilio Serrat García, de las Brigadas de Salvamento del Socorro Rojo de Cataluña, que murieron heroicamente en cumplimiento de su deber, y para los cuales tuvo el ministro palabras de elogio y de profundo sentimiento.

Homenaje a la 43 División en Perelada

En el pueblo de Perelada se ha tributado un gran homenaje de admiración y simpatía a la heroica División 43, en el que ha tomado parte el pueblo en masa con sus autoridades y representaciones políticas y sindicales a la cabeza, así como lindas muchachas que llevaban pancartas dando a los soldados la bienvenida.

Recorrió las calles una multitud enorme acompañando a los soldados heroicos, que formadas los rindieron homenaje. Y seguidamente se les ofreció un vino de honor servido por bellísimas muchachas, que cariñosamente acogían al bravo Ejército Popular defensor de la independencia de España.

El acto se dió por finalizado después de unas breves y sentidas palabras que les dirigieron desde el Ayuntamiento en nombre del pueblo de Perelada, José María Giner Pautoja y el comandante de la fuerza.

Al día siguiente se organizaron bailes en varios locales, que se vieron concurridísimos, reinando viva alegría.

El delegado argentino en la C. I. T., está en Barcelona

Se encuentra en esta capital Fortunato Marinelli, delegado de la Argentina en la Conferencia Internacional del Trabajo.

El señor Marinelli, antes de regresar a su país ha querido visitar España, para recoger una fiel expresión del significado de nuestra lucha contra el fascismo internacional, así como del estado de absoluta tranquilidad que impera en la retaguardia, donde con el trabajo se ayuda a los heroicos soldados en la obtención de la victoria.

el mundo

(Viene de la primera página)

Para esto habría que estudiar a fondo el problema de los embargos, no ya de materiales bélicos, sino de materias primas o manufacturadas, la retirada de créditos, la denuncia de los tratados de amistad, de comercio y de navegación y la cláusula de la nación más favorecida.

"Son muchos — ha dicho el senador — los que piensan que el mejor medio de reforzar un tratado es encargarle al Ejército que lo haga; hay, sin embargo, un medio más potente: aplicar una presión económica a los violadores de tratados."

La tesis del senador Pittman es exacta, y sólo podrá parecer ingenua a los amigos de sobrevalorar las "dificultades prácticas" de defensa contra los agresores y violadores del Derecho internacional.

En las declaraciones de Pittman se encierra el principio de las sanciones como fundamentalmente eficaz para la organización de la paz y de la seguridad colectiva. Por ello, sin duda, levantarán ampolla no sólo en los que la repudian, porque no conviene a sus afanes imperialistas y agresivos, sino también en los que, viniendo obligados a defenderla y fortalecerla, rehuyen hacerlo amparándose en una "prudencia" que constituye una constante y progresiva prima a los "rompedores de tratados".

Sistema "gangster"

Bandas de ayer y de hoy

LA nueva piratería se diferencia bastante de la antigua. Aquéllos eran, al comienzo, generalmente, aventureros, sin más que su audacia y su codicia de lucro rápido. No los respaldaba ningún Estado. Luego hubo príncipes y reyes que les dieron patentes de corso, convirtiéndolos en corsarios, en piratas patentados. Fueron bandidos del mar — muchos por necesidad, vagabundos del mar —, cuyas dotes para el robo y el asalto aprovecharon, por ejemplo, Turquía en el Mediterráneo e Inglaterra en el Atlántico.

Algunos piratas llegaron a ser almirantes, como Drake y Hawkins, y gobernadores de islas, como Morgan. Entonces los antiguos jefes de la piratería persiguieron y llevaron a la horca a sus antiguos compañeros. El bandidaje legalizado suprimió el bandidaje sin legalizar.

Los piratas de hoy no tienen su precedente en aquéllos. Son simplemente unidades militares de una potencia, que actúan furtivamente contra otra, que hacen la guerra sin declararla, en tierra, en el mar, en el aire. Todo el mundo conoce a estos piratas, y sabe de dónde proceden y quién los respalda y manda. Tienen tres misiones principales: la directa del ataque, la indirecta del terror y la marginal del chantaje. Por el terror pretenden romper nuestra moral de guerra, descargando impunemente contra las poblaciones civiles. Por el ataque, ayudan, sin declararlo, a Franco. En realidad se ayudan a sí mismos, ya que Franco ha pasado ya a segundo plano. Por el chantaje, intentan mover a Francia e acepter la política de Chamberlain, de cerco a la República Española, y a los barcos ingleses a quedarse en sus puertos. Chamberlain acaba ya de declarar que no protegerá a sus barcos en aguas territoriales españolas.

Estos procedimientos no tienen su origen en la antigua piratería. Más bien han sido ensayados por los gangsters en Norteamérica. Tengamos en cuenta que el fascismo hace una guerra basada en experimentos, a cual más brutal, que ha ido intensificando. En España ha ensayado ya no sólo buena parte de su material de guerra, sino también los planes de combate más diversos. Los métodos ensayados por los gángsters han sido empleados en gran escala en la guerra contra el pueblo español.

Existían dos clases principales de gangsters: el gangster propiamente dicho y el "racketeer". El primero formaba parte de una banda que se disputaba con otra la hegemonía comercial (comercio ilícito de bebidas, prostitución y fuego) de un distrito. Las bandas luchaban contra la policía, pero terminaban siempre matándose entre sí. La "vendetta" dejó sangre en muchas calles y casas de Chicago, Nueva York y Brooklyn. El chantaje, el terror, el asesinato simple y misterioso, eran los procedimientos de cada día.

El "racketeer" era un hijuelo del gangster. Se confundía a veces con el especulador. Generalmente era un instrumento de ciertos acaparadores. Un comerciante de coles quería controlar el mercado de cierto distrito. Venían los competidores. Un día se presentaban dos señores en casa del detallista y le decían: "Usted tiene que comprar las coles de fulano. Se lo advertimos por su bien. De lo contrario, pudiera ocurrirle algo grave (algo así como el estallido de una guerra, que es con lo que los "tacketeers" fascistas amenazan a Francia e Inglaterra)." Otro día, nuevos agentes se presentaban (esta vez por cuenta propia) en casa de un comerciante en joyas: "Mister: una banda de gangster amenaza su casa; usted necesita protección; necesita estar defendido por una banda más fuerte; usted debe pagar por esa protección."

Y así sucesivamente. En tanto, iban ganando terreno en el monopolio de los comercios ilícitos. Pero entonces comenzaba el choque de bandas, las rivalidades de intereses, las competencias. Y los gangsters empleaban entre sí los mismos métodos que habían aplicado a la policía y a los ciudadanos.

Todos los días aparecía alguno misteriosamente asesinado. Entraba en juego la "omertá" (la ley del silencio de la mafia). Hasta que el Gobierno resolvió un día poner fin a aquella lucha de foragidos. Lo hizo cuando se dispuso a ello.

Se acabaron, hasta cierto punto, los bandidajes de los gangsters en Norteamérica. Se han reproducido en escala gigantesca en Europa y en Asia. ¿Hasta cuándo?

LINO

V. MOLOTOV
Presidente del Consejo de Comisarios del Pueblo de la U. R. S. S.
Pronunció en la sesión solemne celebrada en el GRAN TEATRO de Moscú, con motivo del vigésimo aniversario de la Unión Soviética, un interesante y documental informe, que
EDICIONES EUROPA-AMERICA
acaba de editar, con el título de
"La U. R. S. S. a los veinte años"
PRECIO: 0'60 PESETAS
Pedidos a DISTRIBUIDORA DE PUBLICACIONES
Diputación, 260. — BARCELONA

Acontecimiento Benéfico - Deportivo

Próximamente, y en el campo de juego del C. D. ESPAÑOL de esta localidad, se celebrarán tres importantes partidos de fútbol a beneficio del Socorro Rojo de Cataluña, de los Voluntarios Catalanes (Consigna Frente Popular) y de los Hospitales de Sangre del Cuerpo de Carabineros, entre los equipos abajo indicados y el de aquel benemérito Cuerpo, integrado en la actualidad por ex equipiers del Madrid F. C., Murcia F. C., Levante F. C., Betis Balompié, F. C. Valencia, etc., etc., componiendo el potente equipo:

LEONES ROJOS

Organizador-entrenador: Antonio García Albert, cabo de Carabineros.
Masajista: Tomás Montañés.
SEGUNDO PARTIDO: Día 26 del corriente, a las cinco tarde,
contra el F. C. BARCELONA (primer equipo)
Beneficio: PRO VOLUNTARIOS CATALANES (Consigna Frente Popular)
TERCER PARTIDO: Día 3 de Julio próximo, a las cinco tarde.
Contra una potente SELECCION CATALANA
Beneficio: Pro Hospitales de Carabineros
Colaboración: SOCORRO ROJO DE CATALUÑA (S. R. I.)
Para localidades: Paseo de Pi y Margall, 36, teléfono 24707. Partidos políticos y Organizaciones del Frente Popular, establecimientos importantes y en el campo del C. D. ESPAÑOL el día de los encuentros.

© Archivos Estatales, cultura.gob.es

Importante Asamblea de Información del P. S. U. de Barcelona

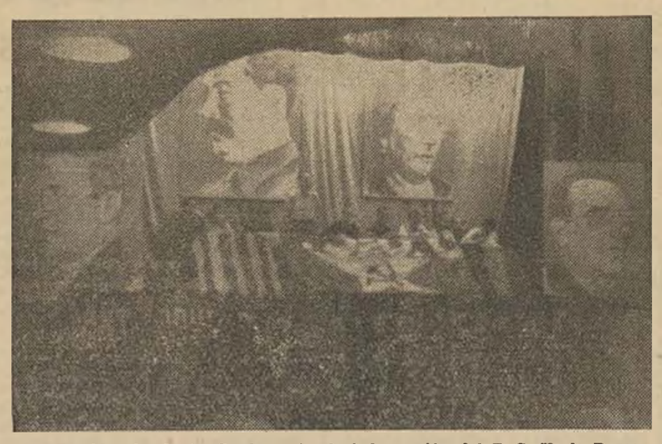

La Presidencia de la Conferencia de información del P. S. U. de Barcelona celebrada anoche en el local del Radio VIII, durante el informe pronunciado por el camarada Muni, secretario General del Comité Local

Ayer, por la tarde, se celebró la Asamblea de Información convocada por el Comité de Barcelona del P. S. U., a fin de señalar las tareas a realizar que se desprenden de la resolución del Pleno del Comité Central.

Asistieron un número considerable de activistas, miembros de Comités de Radios y de Células, militantes con cargos en los Sindicatos y Federaciones, que hicieron insuficiente la espaciosa sala del local del Radio VIII.

Presidieron el acto los camaradas Clos y Valdés, del Comité Ejecutivo; Muni, Costa, Del Caso, Adam, Sangiesa y Revoltós, del Comité de Barcelona; Arcas, secretario general de la Federación Local de la U. G. T., y Arnau, secretario general del Radio VIII.

El secretario general del Comité de Barcelona, José Muni, expuso su documento-informe y después intervinieron diversos camaradas.

Miguel Valdés, del C. E., con palabra clara y contundente explicó los métodos de trabajo político para superar las actuales deficiencias y fortalecer el sentido de responsabilidad de los militantes del Partido para llevar adelante los trabajos conducentes a precipitar la victoria.

Informaron también sobre actividades concretas a desarrollar, los secretarios de Organización Del Caso, secretario sindical Sangiesa y la secretaria femenina Revoltós, del Comité de Barcelona, y el secretario general de la Federación Local de la U. G. T., Arcas. Resumió brevemente la labor de la Asamblea el camarada Muni. El acto transcurrió dentro de un ambiente de gran interés y entusiasmo.

Debido a la hora avanzada en que terminó la Asamblea, nos vemos imposibilitados de dar una extensa información.

ANOCHE, EN EL TIVOLI

Se celebró el festival-homenaje a la gloriosa 43 División

Anoche, en el Teatro Tívoli, tuvo lugar el homenaje que Cataluña rinde a los combatientes pirenaicos de la gloriosa 43 División.

En primer lugar, pronunció unas palabras de salutación el comisario de Propaganda de la Generalidad, Miravitlles.

PALAS DEL TENIENTE CORONEL BERTRAN

Después, y en medio de clamorosas ovaciones, hizo uso de la palabra el magnífico jefe de la 43 División, teniente coronel Bertrán, quien con tonos concisos y emotivos saludó a sus soldados y dijo que en definitiva no habían hecho más que cumplir con su deber como españoles y antifascistas.

Dijo el teniente coronel Bertrán que sus soldados, como buenos españoles, volverán en breve a la lucha animados del mismo ardor combativo que han tenido en el sector pirenaico y que si caían en la lucha, les cabría el alto honor de haber muerto como valientes, en defensa de la patria. En la guerra puede morirse, pero cuando se muere por una causa grande, se vive en la eternidad y para la Historia.

DISCURSO DE OSSORIO TAFALL

A continuación habló con gran elocuencia el comisario general del Ejército Ossorio Tafall, quien comenzó dedicando un encendido elogio a la División homenajeada y diciendo que era a su glorioso jefe y a sus no menos heroicos oficiales y comisarios a quienes han imbuido en el ánimo de los soldados la gloriosa responsabilidad que habían adquirido ante la patria y ante la posteridad. Dijo que estos soldados eran un magnífico exponente de los tesoros raciales de nuestro pueblo y de hasta donde es capaz de llegar en sus sacrificios y heroísmos cuando, como ahora, está animado por la convicción de que es una causa justa la que defiende, como es la de su independencia.

Se refirió más adelante al magnífico valor sintomático que ha tenido el plebiscito a que se les ha sometido a estos soldados en Francia y en el que de una manera abrumadora se ha demostrado una vez más al lado de quién está el pueblo español. Estableció un parangón entre la gesta escrita por los heroicos defensores de Madrid y este puñado de valientes que aislados de todo auxilio moral y material, han sabido defender su rincón pirenaico hasta que recibieron órdenes del mando superior de abandonarlo. Dijo que estos hombres habían venido nuevamente a España, no a descansar, sino a reclamar un nuevo puesto en la lucha, y se refirió a un telegrama que de Gerona — donde están hospitalizados los heridos y enfermos de la 43 División — en el que había recogido y se le hacía saber, el deseo que anima a estos gloriosos hombres — que han sufrido en su propia carne los rigores de la desigual contienda — de estar cuanto antes en condiciones de reanudar la lucha contra los invasores de la patria.

Ossorio Tafall fué aplaudidísimo al finalizar su parlamento.

El acto se vió realzado por la presencia del Presidente de Cataluña, Luis Companys, que ocupó uno de los palcos de proscenio. Al llegar al salón fué objeto de una grandiosa ovación.

Se ha reunido la Comisión Ejecutiva de la U. G. T.

Para la concesión de avales se aconseja a todas las organizaciones el mayor control y escrupulosidad

Bajo la presidencia del camarada Edmundo Domínguez se ha reunido la Comisión Ejecutiva de la Unión General de Trabajadores.

Se han aprobado las altas y bajas.

Examinada una comunicación del Sindicato Nacional de Radiotelegrafistas, sobre la constitución del Comité de Enlace de Comunicaciones, se acuerda trasladarla al organismo nacional.

Habiéndose dirigido a esta Comisión Ejecutiva el Sindicato Nacional Ferroviario planteando el problema que crea a las diferentes organizaciones la exigencia por parte de los organismos oficiales de avales políticos o sindicales, en los cuales se haga constar la afección al régimen de los interesados, se acuerda ratificarse en el criterio de que esta Unión General sólo certificará, cuando se soliciten estos avales, que el individuo es militante de una de nuestras organizaciones, siendo éstas las que, en cada caso, y si para ello tienen las suficientes garantías, puedan acreditar cuál ha sido la conducta sindical de sus federados. No obstante, sobre el problema de avales, la Comisión Ejecutiva aconseja a todas sus organizaciones el mayor control y escrupulosidad en su concesión.

Examinada una vez más por la Comisión Ejecutiva la situación creada por la militarización de la industria a las organizaciones de esta central sindical afectas a nuestra Federación Nacional de Agua, Gas y Electricidad, se acuerda elevar el problema el camarada Ramón González Peña para que, como representante de la U. G. T. en el Gobierno del Frente Popular, procure buscar la solución de armonía a que en justicia y legítima defensa de los intereses que representa, es acreedora nuestra organización.

Para tomar parte en los actos que celebrará el Comité Nacional del Frente Popular en Barcelona, Madrid y Valencia, ha sido designado el camarada Edmundo Domínguez.

Es aprobada la gestión de nuestros representantes en el Comité Nacional de Enlace U. G. T.-C. N. T.

Se acuerda elevar al Comisariado de Ingenieros una comunicación recibida de la Confederación Nacional del Trabajo que trata del problema de Fortificaciones y nombramiento de comisarios para estas unidades.

Se aprueba la gestión de los representantes de esta Central Sindical en el Comité Nacional del Frente Popular.

La Comisión Ejecutiva ha examinado los informes de su delegación en la zona no catalana, quedando enterada.

Es aprobada la gestión de la Comisión de Industrias de Guerra, así como la de Legislación Social.

Por último, la Comisión Ejecutiva quedó enterada de la adhesión que hace la Federación Nacional Textil a la misma, por su posición mantenida en las reuniones del Consejo General de la F. S. I. en Oslo.

EN LAS ESCUELAS NORMALES

Se reanudarán, en septiembre, los cursos ordinarios

Una vez terminados los intensivos

El día 30 del corriente termina en las Escuelas Normales del Magisterio Primario el tercero y último de los cursos intensivos que se han venido desarrollando. Para que las Normales contribuyan con todas las aportaciones posibles a la resolución de algunos de los problemas que actualmente interesan al Estado y al pueblo republicano, es decir, que no solamente participen en la satisfacción de las demandas que la hora actual formula, mediante la orientación de su actividad específica, para formar el tipo de maestro que nuestro tiempo exige, sino que presten su valiosa colaboración a la obra general de cultura popular y de asistencia a la infancia, el ministro de Instrucción Pública ha decretado lo siguiente:

Primero. — Una vez terminado el curso intensivo que en ellas se desarrolla actualmente, quedan restablecidos en las Escuelas Normales del Magisterio Primario los cursos ordinarios con la duración, contenido y organización que determina el vigente reglamento de los expresados centros.

Segundo. — El examen-oposición para el ingreso en las Escuelas Normales tendrá lugar el próximo mes de Septiembre, de acuerdo con lo que dispone el artículo séptimo del citado reglamento.

Tercero. — En lo que afecta a los alumnos de las Escuelas Normales que han tenido o tengan que suspender sus estudios a causa de movilización militar, el Ministerio adoptará, en momento oportuno, las medidas necesarias para garantizar todos sus derechos, de manera que éstos no sufran lesión de ningún género.

Cuarto. — Durante el período de vacaciones estivales los Claustros de las Escuelas Normales organizarán cursillos y trabajos en relación con su función docente y de reconocida utilidad en las presentes circunstancias.

Publicaciones oficiales

La «Gaceta»

La "Gaceta" publica, entre otras, las siguientes disposiciones:

HACIENDA Y ECONOMIA

Billetes sin guía y los valores amortizados "L'Union"

Ordenando que se consideren como sin guía, a los efectos del decreto de 3 de Junio último, los billetes del Banco de España y del Estado acompañados de las que debieran ser repatriadas según el decreto de 25 de Febrero próximo pasado.

— Autorizando al Banco de España para que por la sucursal de Madrid se entregue al representante legal en España de la Compañía de Seguros sobre la Vida "L'Union", el importe de aquellos valores depositados en dicho establecimiento de crédito, que han sido amortizados.

INSTRUCCION PUBLICA Y SANIDAD

Se suprime una delegación

Disponiendo la supresión de la delegación de la Junta Central del Tesoro Artístico en Valencia.

TRABAJO Y ASISTENCIA SOCIAL

Extensión de jurisdicción y dos nombramientos

Disponiendo que la Delegación Provincial de Trabajo de Valencia extienda su jurisdicción a la provincia de Castellón.

— Nombrando inspector de Trabajo, con carácter interino a Luis Cases Valero.

— Idem ídem ídem a Eumenio Luis Alonso Llamas.

«Diario Oficial del Ministerio de Defensa Nacional»

Destinos

Circular disponiendo que el coronel de infantería Ramón Gómez Romagosa, destinado a las órdenes de la Subsecretaría del Ejército de Tierra, fije su residencia en Gerona.

— Resolviendo que el coronel y Mayor, médicos del Cuerpo de Sanidad Militar, Mariano Gómez Ulla y Domingo Hergueta Lerín, respectivamente, en situación de disponibles gubernativos en Madrid, pasen a la de procesados en la misma plaza.

GENERALIDAD

Decretos aprobados en la última reunión del Consejo

GOBERNACION Y ASISTENCIA SOCIAL. — Decreto que dicta normas complementarias para la lucha antivenérea y para la persecución del intrusismo.

Decreto que declara obligatoria la vacunación antitífica en territorio catalán y faculta al consejero de Gobernación y Asistencia Social para determinar las zonas en que ha de ser preferentemente aplicada, según las circunstancias y estado sanitario de cada localidad y para dictar todas las disposiciones complementarias para su ejecución.

CULTURA. — Decreto que da carácter oficial a la actual Comisión de cantinas escolares y regula el funcionamiento de las mismas.

Decreto que crea una escuela de primera enseñanza en Castellet de Llobregat.

HACIENDA. — Decreto que prorroga el presupuesto de la Generalidad para el tercer trimestre de este año.

Decretos concediendo créditos extraordinarios a disposición de los Departamentos de Justicia y de Economía.

Importantes donativos para nuestros niños

El Comisariado de la 59 Brigada Mixta ha hecho un importantísimo donativo de víveres, ropa, juguetes y objetos para los niños de "Ajut Infantil de Reraguarda".

El Comité Belga de Asistencia a los niños de España, por mediación del Fondo de Solidaridad Internacional ha enviado a "Ajut Infantil de Reraguarda", 30 sacos de harina (3.000 kilos), 10 sacos de azúcar (1.000 kilos) y 88 cajas de leche condensada.

El Comité local de enlace U. G. T.-C. N. T., ha entregado a "Ajut Infantil de Reraguarda", destinado a la Colonia de Hortolés, apadrinada por el Sindicato del Ramo del Vestir, 3 bidones de aceite, de 300 litros cada uno, y 3 bidones grandes de aceite, de 500 litros.

Economía

FEDERACION ECONOMICA DE BAZARES, PRCIOS UNICOS Y SIMILARES

El Consejo General de Comercio y Crédito (Avenida 14 de Abril, 5, primero, segunda), advierte a las unidades que han de integrar la citada Federación y que son las siguientes:

a) Bazares y grandes almacenes; a) Establecimientos de precios únicos; c) Tiendas de utensilios domésticos; d) Juguetes, artículos de esport y turismo y tiendas de artículos de goma y celuloide; e) Perfumerías; f) Encantes, feriantes y ambulantes; g) Papelerías y artículos de escritorio; h) Librerías; i) Tiendas de artículos para pintura y dibujo; j) Galerías artísticas y antigüedades, que dentro de un plazo de tres días han de formalizar su inscripción y recoger, con este objeto, los impresos necesarios en las oficinas anteriormente citadas.

La empresa "Aguas de Barcelona" ha sido autorizada para elevar el precio del metro cúbico de agua para uso industrial a 0'45 pesetas, y el metro cúbico para uso doméstico a 0'78 pesetas. La autorización regirá mientras la empresa se vea obligada a utilizar sus instalaciones térmicas para la elevación del agua.

Trabajo

EL CERTIFICADO DE TRABAJO

Teniendo en cuenta las movilizaciones decretadas por el Gobierno de la República, comprendidas las quintas de 1922 al 1941, y particularmente los trabajadores de determinadas especialidades y de conformidad con la orden del consejero de Trabajo publicada el 9 de Julio de 1937, este Departamento de Trabajo recuerda a los Ayuntamientos, patronos, empresas, etc., la obligación que tienen de trasmitir al mencionado Departamento, sección Certificados de Trabajo, el original y el duplicado de los Certificados de Trabajo correspondientes a los trabajadores comprendidos en las quintas movilizadas, en evitación de aplicaciones de sanciones según el artículo cuarto de la mencionada orden.

Vorrinh, presidente de los social-demócratas holandeses, en Barcelona

Los trabajadores holandeses están con sus hermanos españoles en la lucha mundial contra el fascismo

Se encuentra en Barcelona el presidente del Partido Social-demócrata de Holanda, Yon Vorrinh.

A primera hora de la mañana nos personamos en el hotel donde se hospedan y podemos entrevistarnos con ellos momentos antes de que marchen al frente, que quieren visitar.

MUESTRAS DE LA BARBARIE

—¿Cuándo han llegado? — les preguntamos.

—Ayer mismo —

—; hemos hecho el viaje juntos.

Nos hemos sentado ante una mesita en el "hall". El diputado francés contesta rápidamente a nuestras preguntas. Es bajito, inquieto, y cuando mira tras los cristales de sus lentes parece inquirir el efecto de sus palabras en su interlocutor. Vorrinh, por lo contrario—alto, fuerte y rubio—, contesta lentamente después de haber meditado un momento cuanto dice.

—¿Les dió tiempo ayer de visitar la ciudad?

—Oh, sí — contesta el presidente de los social-demócratas holandeses —; los bombardeos son una salvajada. ¡Qué ruinas en el centro de la población!; en casas particulares que nada tienen de objetivos militares...

—Son — estas ruinas la mayor demostración de barbarie.

EL ESPIRITU DE LA POBLACION

—¿Les ha impresionado mucho?

—Sí, mucho, desde luego; pero — — a mí me ha impresionado más aun el espíritu de la población civil, que va y viene tranquilamente a sus quehaceres sin importársele nada la amenaza terrible que hay de continuo sobre ella.

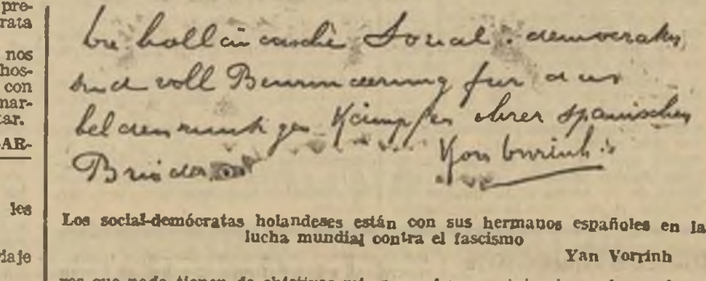

Los social-demócratas holandeses están con sus hermanos españoles en la lucha mundial contra el fascismo

Yan Vorrinh

—Ayer — interviene ahora el camarada holandés — oímos una alarma, y, después de los destrozos y víctimas que los bombardeos han causado, nos llamó eso la atención...

—¿El qué?

—Ver como todo el mundo, las mujeres, los niños, todos, procuraban ir a los refugios, pero sin precipitaciones ni miedos. Y muchos seguían tranquilamente su camino.

—Aparte de eso — dice —, he encontrado en Barcelona la ciudad magnífica de siempre; a pesar de la guerra, su vida transcurre tranquilamente como en época de normalidad. También me ha llamado la atención — añade — esos jóvenes soldados que van y vienen, con sus fusiles, tan serenos...

SOBRE EL TERRENO

—¿No habían venido a visitarnos desde que estamos en guerra?

Ambos nos contestan que no. Se han decidido a hacerlo para documentarse personalmente y poder testimoniar en sus países respectivos sobre el verdadero carácter de nuestra lucha, sobre nuestras necesidades, para informarse, en una palabra, y poder así contrarrestar las patrañas que propalan nuestros enemigos en el exterior.

—Yo — — y — soy amigo de Alvarez del Vayo desde hace un cuarto de siglo; también soy amigo de Negrín y de los dirigentes socialistas, con los que no he perdido el contacto; pero siempre es más eficaz y directo venir a estudiar los problemas sobre el mismo terreno.

—En España — interviene ahora el camarada holandés — defienden hoy los republicanos españoles las libertades y la paz del mundo.

LOS AMANTES DE LA LIBERTAD, LOS CIEGOS Y LOS EGOISTAS

—En vuestro país — nos dirigimos ahora al presidente del Partido Socialista holandés —, ¿cómo han reaccionado ante nuestra guerra?

—Los trabajadores holandeses — remacha la frase — están con sus hermanos españoles en la lucha mundial contra el fascismo. Esto no quiere decir que en Holanda no haya quien, como los católicos, simpatice con Franco por suponer que éste defiende la religión.

—¿Aliado con Hitler — le decimos — cuya persecución contra los católicos es tan notoria?

—Pues así es; y es que son ciegos... Por último — nos dice—, hay un sector de indiferentes, que sólo quieren que la guerra no se extienda...

—Es decir, que en Holanda hay tres sectores: los que están de nuestra parte, amantes por consiguiente de la paz y de la libertad, que es lo que nosotros defendemos; los ciegos, que no ven ni siquiera lo que a ellos mismos les conviene, y esos indiferentes, a los que más bien podemos calificar de egoístas.

—Eso es — nos dice Yan Vorrinh.

LA NEFASTA LABOR DEL COMITE DE NO INTERVENCION

—¿Qué labor han hecho últimamente — preguntamos al camarada holandés — los trabajadores de su país?

—Ya sabe que constantemente prestan la mayor ayuda posible a vuestros combatientes con material sanitario y alimentos, así como para los niños; ésta es una ayuda directa; pero políticamente también intervienen a vuestro favor y la semana pasada los social-demócratas han pedido al Gobierno de mi país que procure que acabe la política del Comité de no intervención, pues no solamente no ha cumplido los fines para los que se dijo que había sido creado, sino que está bien comprobado que no ha hecho más que servir los intereses de los rebeldes españoles.

AL FRENTE

En este momento de nuestra charla avisan a nuestros interlocutores que les espera el auto en el que han de marchar de visita a uno de nuestros frentes, por lo que tenemos que hacer punto en nuestra conversación; y nos despedimos.

El francés nos estrecha efusivamente la mano y el camarada holandés nos saluda con el puño en alto.

FRANCISCO DE TROYA

«Unió de Dones de Catalunya»

Ha organizado para el domingo, día 26, a las nueve de la mañana, en el Teatro Poliorama, una gran

ASAMBLEA

de mujeres de Barcelona, bajo el siguiente orden del día:

I. — Revisión de credenciales.
II. — Informe del Comité Nacional.
III. — Discusión del informe.
IV. — Nombramiento del Comité.
V. — Ruegos y preguntas.

Mujeres: ¡Para canalizar en trabajo práctico vuestro odio al fascismo!

¡Para la ayuda a los combatientes!

¡Para la incorporación de la mujer al trabajo!

¡Para hacernos dignas del sacrificio de nuestros héroes!

¡TODAS LAS MUJERES A LA ASAMBLEA!

Todos los males de la orina, vejiga, próstata, riñones y la fastidiosa blenorragia, jamás resisten al purísimo jugo de mis plantas favoritas

Dr. Nuky (de Boston)

Para estos casos, nuestro enérgico Tratamiento obra cual bálsamo invisible, que sin la menor molestia penetra hasta los más recónditos sitios donde está el mal, atacándolo en su raíz.

Consulte su caso enviando una botellita de orina y algunos datos de su enfermedad a la "Sección de Investigación y Análisis" de Tratamientos Dr. Nuky (exclusivamente vegetales), Balmes, 256, chalet, Barcelona. Teléfonos: Dirección, 81.250; Administración: 83.731; Laboratorios: 70.801. De 10 a 1 y de 4 a 7. Festivos, de 10 a 1.

LA HERNIA

CURADA por 100 PESETAS

mediante el nuevo VENDAJE PERFECT. Cómodo, sin aceros ni pelotas dañinas, amoldándose al cuerpo como un guante, evita la estrangulación de la hernia, curándola radicalmente, sin rival en el mundo. CASA PALAU, fundada en 1884. CALLE ANCHA, 14.

Voleu guarir ?

LA VOSTRA HERNIA

SENSE OPERAR NI BRAGUER

Anca a: RONDA ST. ANTONI, 12, 1.er - Tel. 15952

PREUS SUMMAMENT ECONOMICS

Herniados

Recordad siempre que los mejores aparatos son los de la CASA TORRENT, sin trabas ni tirantes. No comprar sin antes visitarnos. CASA TORRENT. UNION, 13. BARCELONA

Demandas

Necesito mujer faenas

Rambla Sta. Mónica, 16, 1.º

Casamientos Badía

Calle S. Pablo, 56, pral., 1.ª

Varios

NECESITA VD.

comprar muebles y otros? Pase por la calle Muntaner, núm. 22.

NADAL

PROFESOR DE BAILE

En pocas lecciones aprende todo los bailes modernos. 25 pts. Clases a domicilio. Clases Academia Salón Rosaura, Rambla Cataluña, 17, (Junto cine Bisbal).

Conchita Jané

Maestra en GARRIGUELLA (Gerona)

Llévote escritas 8 cartas. Interesa vengas sábado. JUAN.

CLINICA VIAS URINARIAS

Dtor. F. V. FREIXAS

Venéreo - Piel - Sífilis

Blenorragia crónica, reciente.

Tratamiento moderno, rápido. IMPOTENCIA, ESPERMATORREA

ANALISIS. Unión, 19, entlo., de 10 a 1 y de 5 a 8. Festivos de 10 a 1. Consulta económ.

¡CURESE!

cualquier enfermedad tomando 25 céntimos MACRO. Doctor Leiva. Seguro. No daña. Informes: Teléfono 37165. Escudillers, 8.

Ventas

Buenas neveras

Cómprelas ventajosamente en Benet y Mercadé, 26, lado estación Gracia. (frente Teatro Bosque)

Motores eléctricos

vendo, compro de ocasión Rosellón, 307. Telf. 74175.

Bombas centrífugas

Rotativa, pistón Rosellón, 307. Telf. 74.175

Plumas estilográficas ANTOLIN

Nueva de la Rambla, 16

Compras

COMPRO

Mantón Manila
Prismáticos
Máquinas Foto
Estilográficas
Ropas de casa
Vajillas
Cristalerías
Objetos Baccarat
Porcelanas
Figuras
Objetos adorno
Cajas Caudales.

2, c. Sta. Ana, 2, pral.

Compraría piso

y muebles sueltos. Pago bien Muntaner, 22. Teléfono 34.581.

COMPRO

máquinas escribir, sumar y calcular de todas marcas; pago más que nadie. JACK NADJARI

Vía Layetana, 46. T. 19434

Compro máquina

de coser a particular, intermediarios abstenerse. Bajada Cervantes, 6. Teléfono 23.701, electricista.

COMPRO VENDO CAMBIO

RELOJES, BISUTERIA, Estilográficas, Radios, Neveras, Prismáticos, MAQUINAS ESCRIBIR. COSER, FOTO., ROPAS y OBJETOS VALOR

UNION, 4, entlo.

COMPRA

y cambios de toda clase de muebles y objetos

Hotel de Ventas

Poloyo, 8. - Telf. 14876

RAMBLA FLORES, 32

COMPRO

Mantones
Pieles
Radios
Estilográficas
Gramolas
Discos
Mantas
Vajillas
Muebles
Mantelerías
Relojes
Neveras
Prismáticos

Rambla Flores, 32, entresuelo

Pérdidas

EXTRAVIADO

el resguardo núm. 75.131 (alhajas), iniciales A. F., vda. F., contra la CAJA DE AHORROS Y MONTE DE PIEDAD DE BARCELONA, se expedirá duplicado de no reclamarse dentro de 15 días, en la CENTRAL, CALLES JAIME I, núms. 2 y 4 y CIUDAD, 1.

EXTRAVIADA

la libreta núm. 518.376, a nombre de Antonia Pons Escolá, contra la Caja de Ahorros y Monte de Piedad de Barcelona, se expedirá duplicado de no reclamarse dentro de 15 días

Banco de España

BARCELONA

Habiendo sufrido extravío el resguardo de depósito intransmisible, número 189.112 de pesetas nominales 5.000 en Deuda Ferroviaria del Estado al 5 %, expedido por esta Sucursal en 13 de Septiembre de 1938 a favor de Carmen Suasi Ribas, se anuncia al público por primera vez, para que el que se crea con derecho a reclamar lo verifique dentro del plazo de un mes a contar de la fecha de inserción de este anuncio en la "Gaceta de la República", "El Diluvio" y LAS NOTICIAS, según determinan los artículos 4.º y 41 del Reglamento vigente del Banco de España, advirtiéndose que, transcurrido dicho plazo sin reclamación de tercero, se expedirá el correspondiente duplicado de dicho resguardo, anulando el primitivo y quedando el Banco exento de toda responsabilidad. — Barcelona, Junio de 1938. — El Secretario inter.º: U. F. ZANNI.

Banco de España

BARCELONA

Habiendo sufrido extravío el resguardo de depósito transmisible, número 117.593, de pesetas nominales 48.500 en Cédulas 5 % del Banco Hipotecario de España, expedido por esta Sucursal en 27 de Septiembre de 1932, a favor de doña Elvira y doña Teresa Ayuso de Castro indistintamente, se anuncia al público por segunda vez, para que el que se crea con derecho a reclamar lo verifique dentro del plazo de un mes, a contar de la fecha de inserción de este anuncio en la "Gaceta de la República", "El Diluvio" y LAS NOTICIAS, de Barcelona, según determinan los artículos 4.º y 41 del Reglamento vigente del Banco de España, advirtiéndose que, transcurrido dicho plazo sin reclamación de tercero, se expedirá el correspondiente duplicado de dicho resguardo, anulando el primitivo y quedando el Banco exento de toda responsabilidad. — Barcelona, 12 de Junio de 1938. — El Secretario interino: U. F. Zanni.

CAMARADA

tu periódico es

LAS NOTICIAS

© Archivos Estatales, cultura.gob.es

CEDAZO

Nazis contra católicos

Vuelve la Prensa nazi a atacar duramente al Vaticano. El periódico "Der Angriff" insiste en sus acometidas contra el Papa. El Vaticano es sólo para dicho periódico "un ridículo rinconcillo en la capital del imperio romano".

Y mientras tanto hay gente ingenua en algunos países — creemos en su buena fe — que simpatizan — según nos ha dicho el presidente del Partido Socialista holandés — con los facciosos porque Franco dice que defiende la religión. Estos ingenuos no ven, por lo visto, que en la zona rebelde son los alemanes los que hacen y deshacen, y no Franco... Los alemanes terminarían imponiéndo a Wottan; ya se ha visto lo que han hecho con los católicos en Alemania; meterlos en las cárceles, confiscarles los bienes, llevarlos a campos de concentración, y todo esto bajo los más fútiles pretextos.

Los de Anyera

Según informes de Tetuán, los indígenas de la tribu de Anyera han protestado contra una nueva leva hecha por los facciosos. En Yebala y el Rif se niegan también a alistarse para ser llevados — dicen — al "matadero español".

Con este motivo en la zona rebelde, a los "señoritos" de casas "bien", camuflados en la retaguardia, les llaman ya "los de Anyera".

Ovas en la lengua

¿Os acordáis de Jiménez Caballero, que empezó escribiendo en el "Heraldo de Madrid", de donde lo tuvieron que echar, y terminó defendiendo a la clase patronal, que le pagó dándole un banquete?

Pues para que completéis el retrato de este repugnante individuo vamos a transcribir lo que ha publicado en "La Voz—tomada—de España". Ha dicho: "Porque ese modo de concebir y nombrar a España, de Franco, significa, sencillamente, para nuestra Historia", la vuelta al "Caudillo-sacerdote", al "Jefe Taumaturgo", al "César", que es, a la vez, "Pontífice". Dicho de manera más clara: al origen religioso del mundo."

¿Verdad que es triste y sucio espectáculo el que haya un tipo que se tenga que dedicar a tales menesteres para poder comer?

Porque, la verdad, ese Jiménez Caballero debe de tener ovas en la lengua...

El «Fondo de Solidaridad Internacional» hace un importante donativo a los refugiados de guerra

El Comité Español del Fondo de Solidaridad Internacional ha puesto a disposición del Comisariado de Asistencia a los refugiados de guerra, de la Generalidad de Cataluña, un importante donativo de cajas de embutidos.

El Comisariado de Asistencia a los refugiados, al hacerse cargo de esta nueva aportación que pone de manifiesto de altruismo y solidaridad de los donantes en ayuda a los refugiados de otras tierras que se han acogido a la hospitalidad que les brindó el Gobierno de la Generalidad de Cataluña, hace pública la distribución a que inmediatamente se ha dado curso del contenido del donativo:

Pinedes del Llobregat, 1 caja, 118 refugiados; Horta del Llobregat, 4 cajas, 427 refugiados; Vilaboi, 5 cajas, 1.125 refugiados; Cirerer del Llobregat, 1 caja, 84 refugiados; Viladecans, 3 cajas, 288 refugiados; Gavá, 4 cajas, 766 refugiados; Castelldefels, 1 caja, 44 refugiados; Carnellá, 3 cajas, 849 refugiados; Hospitalet de Llobregat, 3 cajas, 391 refugiados; Esplugas, 2 cajas, 348 refugiados; ;Just Desvern, 3 cajas, 450 refugiados; Roses de Llobregat, 3 cajas, 453 refugiados; Molins de Rey (Llobregat), 2 cajas, 400 refugiados; Pallejá, 2 cajas, 150 refugiados; Algüestoses de Llobregat, 1 caja, 53 refugiados;; Martorell, 1 caja, 700 refugiados; Abrera, 1 caja, 87 refugiados; Esparraguera, 2 cajas, 329 refugiados; Collbató, 1 caja, 30 refugiados; Olesa de Montserrat, 1 caja, 81 refugiados. A repartir entre varios pueblos de la comarca, 26 cajas.

Caja de Ahorros y Monte de Piedad de Barcelona

Los empeños de alhajas

Por última vez se pone en conocimiento de todos los que tengan empeñadas alhajas en la Oficina Central y Sucursales de este Monte de Piedad, cuyas fechas de empeño o prórroga sean anteriores al 1.° de Julio de 1937, que deben prorrogar sus respectivos préstamos por todo el día 30 del corriente mes de Junio, y de no verificarlo se entenderá vencida la operación y caducados todos los derechos a la misma.

Barcelona, 21 de Junio de 1938.

LA CIUDAD

Donativos a "Ajut Infantil de Reraguarda". — Donativos recibidos últimamente por "Ajut Infantil de Reraguarda": Juan Domingo, 50 ptas.; C. I. O., 10; Manuel Vañent, 130; Antonia Ros, 2; Familia Monter, 5; Un portero de la calle Muntaner, 10; Anónimo, 5; Radio Asociación de Cataluña, 82'50; Comprentic, 100; Trabajadores Casa Singer, 24; Sind. Carteros Urbanos, 25; Ricardo Mora, 1'50 G. E. P. C. I., 50; Casa Vilardell, 5.000 pesetas; Mercedes Chordi, 24; Inés Relleres, 75; Dolores Quílez, 75; Amparo Pérez, 150; Casa Cinzano, 70; Juan Planas, 1'50; Trabajadores Casa Ferrer y Costa, 86; Obreros Casa Torrebalari, 159; Anónimo, 200 pesetas.

El cupón del ciego. — En el sorteo celebrado ayer, 23 de Junio, resultaron premiados los números siguientes: con 62'50 pesetas, el 263; con 7'50 pesetas, el 63, 163, 363, 463, 563, 663, 763, 863 y 963.

En torno al discurso del Jefe del Gobierno

El gobernador de Madrid emite su juicio

MADRID, 23. — Sobre el discurso del doctor Negrín, el gobernador civil de Madrid, señor Gómez Ossorio, ha dicho que es el discurso que demandan las circunstancias en nuestra cruenta guerra; y añade: "Sin retórica, diciendo la verdad crudamente expresada que es con ella, con la verdad con la que obtendremos la victoria y se prestigia la España republicana ante Europa y ante el mundo, alguno de cuyos Gobiernos tanto tiempo tardaron en comprender el derecho de la República Española.

El discurso del doctor Negrín en suma ha sido la contestación adecuada del carácter honrado de gran austeridad que los gobernantes de la República Española han mantenido en todo momento.

Lo que opina el presidente de la A. J. A.

El presidente de la A. J. A. y militante de las Juventudes Libertarias, Progreso Martínez, ha dicho: "El discurso del doctor Negrín es para mí el mentís más rotundo de los vacilantes que pudieran existir, para quienes en la sombra pretenden ahogar el sentimiento tradicional de libertad e independencia del pueblo español. Sencillo y profundo a la vez es la expresión del sentido unánime de las trincheras y de nuestras fábricas y talleres, como un grito de victoria."

Adhesiones

Entre las adhesiones últimamente recibidas en nuestra Redacción figuran la de los jefes y soldados del Batallón de Ametralladoras "C"; jefe y comisario de la 131 Brigada Mixta; Juventudes Socialistas Unificadas de Cataluña; Radio VIII del P. S. U.; jefe, comisario, oficiales, delegados políticos, clases y soldados del Tercer Batallón de la 144 Brigada Mixta, etc.

* * *

Telegráficamente y de una manera fervorosa se han adherido al Gobierno presidido por el doctor Negrín: el Frente Popular de Murcia; el Comité Nacional de la Juventud de Unión Republicana; la Federación Local de Sociedades Obreras (U. G. T.), de Madrid; el Comité Provincial de Enlace de los Partidos Comunista y Socialista; las J. S. U. y el S. R. I., de Madrid; el gobernador de Cuenca, el de la provincia de Toledo; la Alianza de Intelectuales Antifascistas, y el Comité Valenciano de Enlace de los Partidos Comunista y Socialista.

La capacidad de heroísmo y sacrificio de la juventud

MADRID, 23.—El Comité Provincial de las J. S. U. ha dirigido un manifiesto a la juventud obrera de Madrid invitándole a luchar por sus reivindicaciones. Dice que para conseguir éstas es necesario más que nunca aumentar la capacidad de heroísmo y de sacrificio de nuestros jóvenes muchachos. "Nosotros—añade—queremos que todo el pueblo conozca con resultados prácticos la potencia de nuestra juventud. Quince días de lucha por las reivindicaciones. Del 1 al 15 de Julio, en cada fábrica, en cada taller, hemos de organizar nuestra fuerza y nuestro trabajo. Quince días de lucha que han de ayudar al aplastamiento del invasor. Del 1 al 15 la juventud de Madrid luchará por sus reivindicaciones, pero aumentando el índice de la producción, mejorando su calidad, cuidando las piezas, viendo la forma de utilizar los desperdicios, trabajando más tiempo, haciendo que nadie permanezca inactivo en todos los lugares de trabajo. Organizar la lucha por la reivindicación, bajo esta modesta consigna: ¡a demostrar la capacidad y el valor de la juventud.—Feb.

Extranjero

Roosevelt quiere reglamentar las deudas de la Gran Guerra

LONDRES, 23. — El "Daily Express" se hace eco del rumor que circula en Washington, de que Roosevelt tiene el propósito de reglamentar las deudas de guerra, y escribe:

"Siendo deudores, escucharemos atentamente toda propuesta razonable que se nos haga. La solución que dió Baldwin al asunto no era razonable, pues nos imponía una carga que no podíamos soportar. Fué la causa de desastres en otras naciones, además de la nuestra, en 1931.

El único tratado que fué defendido con más ahinco en la Gran Bretaña fué el pacto de Locarno. Ambos tratados tuvieron el mismo final.

La proposición actual es que la Gran Bretaña pague el montante primitivo de la deuda por medio de pagos parciales y dejando aparte los intereses. La suma prestada era de 800 millones de libras, y las artimañas de Baldwin nos habrían costado en total unos 2.221.193.000, que habríamos terminado de pagar el año 1985. Por otra parte, se añadían al tratado los impuestos norteamericanos sobre el Comercio. El primer ministro señor Bonar Law estaba dispuesto a aceptar estas proposiciones y no le fué posible hacerlo. Si hay probabilidades de dar un salto atrás, lo daremos."—Fabra.

Hoy y el sábado continúan las elecciones para los Soviets Supremos

(Viene de la primera página)

¡Camaradas! Probablemente debemos ser mucho más pobres que los Estados Unidos. Este es un hecho que no vamos a negar. Tienen muchos más automóviles que nosotros; pero en América, los dueños de todas las riquezas son los Morgan y los otros capitalistas. Nosotros somos más pobres, pero por el contrario, la clase obrera y los campesinos son los dueños de todo lo que poseemos. Es preferible, a pesar de todo, ser dueño y no criado, aunque sea del dueño más rico. El ser criado en la casa de un rico señor vale bastante menos que el ser un poco más pobre, pero ser dueño. Este es el lado material de este problema, hablando con toda la crudeza.

Ahora bien, también existe un aspecto altamente ideológico, que en el fondo es el que galvaniza a este pueblo de millones de hombres y que embellece la vida de cada hombre. Y es que vivimos no sólo para vivir, sino que también vivimos para el porvenir, vivimos para la victoria definitiva del comunismo en el mundo entero. (Frenéticos y prolongados aplausos.) Esta galvanización ideológica, estos elevados objetivos que se asignan todos los obreros honrados y todos los especialistas, que se plantean hombres y mujeres, estos objetivos que hace suyos nuestra juventud, embellece nuestra vida, la ennoblece y la llena de ideas elevadas. Estos objetivos elevados nos galvanizan con electricidad que nos impulsa a exclamar: ¡Qué bella es nuestra vida!

SOMOS LA BRIGADA DE CHOQUE DE LA HUMANIDAD OPRIMIDA

La conciencia de que somos la vanguardia, de que somos la brigada de choque de la humanidad oprimida y la conciencia de que vamos a la cabeza y de que abrimos un paso práctico en la vía hacia el comunismo, no sólo para nosotros mismos, sino también para toda la humanidad, nos da una fuerza enorme e inquebrantable. (Prolongados aplausos.)

Vivimos dentro del cerco capitalista. Lo que hemos conquistado no ha sido sin trabajo. Vosotros mismos lo sabéis. Lo que ahora poseemos ha sido arrancado por nosotros con enormes sacrificios, y no sólo con trabajos y privaciones, sino también pagándolo con la vida de muchos generosos y honrados proletarios y campesinos. Por lo tanto, debemos hacer a nuestra Patria todavía más potente, consolidar el mundo socialista y debilitar el mundo adversario.

Esta es nuestra tarea esencial. La intensificación de la construcción socialista no se desarrolla en una sola dirección. La edificación socialista es multiforme, así como también lo es la lucha contra nuestros enemigos. El mundo capitalista es muy distinto. No se resigna a que el régimen socialista exista en la sexta parte del mundo y a que haya sido suprimido el capitalismo entre nosotros. No se contenta con protestar contra este estado de cosas, sino que también trata de suprimirnos. Para que podamos mantener el poder soviético y para que podamos seguir siendo la brigada de choque del proletariado mundial, necesitamos hacer a nuestro país aun más fuerte. Ahora bien, para hacerlo, es necesario realizar todavía un trabajo importante. ¡Muy importante!

EL TRABAJO Y LAS ASPIRACIONES DEL PUEBLO SOVIETICO

¿En qué consiste este trabajo y a qué debemos aspirar?

¿Debemos aspirar a que cada hectárea de tierra produzca el máximum? En esto precisamente se basa la consolidación del Estado Soviético, y supone un duro golpe asestado al mundo capitalista. Es necesario que cada fábrica y cada taller realice y exceda sus planes. Es indiscutible que la realización del plan del Estado asesta un golpe al enemigo y aumenta nuestra potencia. También necesitamos mejorar la calidad de la producción. Debemos luchar por mejorar la calidad de nuestro rendimiento. La lucha para el reforzamiento progresivo del poder soviético y la lucha por la calidad debe ser la lucha de los obreros, y son especialmente los Sindicatos los que deben orientar sus esfuerzos en esta lucha. La calidad de la producción soviética debe ser la mejor. Mejoremos la presentación de nuestros productos. Esta debe ser modesta, no chillona, pero al mismo tiempo debe ser elegante.

Es que el gusto de la belleza no sólo se forma en los teatros, en los Conservatorios o en los estudios musicales o artísticos. El sentido de la belleza y la comprensión artística se adquieren también en la vida diaria si se ven cosas bellas y si se las utiliza. Nosotros, padres y madres, queremos que nuestros hijos nos superen en la comprensión de la belleza y del arte. Por consiguiente, es necesario luchar por la belleza y por el arte cuando confeccionemos los productos. En mi calidad de diputado para el Soviet Supremo de la R. S. F. S. R., orientaré todos mis esfuerzos en la realización de estas tareas. Estoy seguro que todos mis electores participarán conmigo en la medida de sus fuerzas.

Para terminar, permitidme expresaros mi deseo de que el 26 de Junio nuestra circunscripción no quede rezagada de las otras circunscripciones. No quisiera, ciertamente, que nuestra circunscripción quedara detrás, sino que fuera a la cabeza. (Aplausos.) ¡Camaradas! Procurad que así sea. Si lo conseguís, también supondrá uno de los elementos de la consolidación del régimen soviético, y también será un golpe asestado al capitalismo internacional. (Frenéticos aplausos que se transforman en una imponente ovación. Todos se levantan. Se oyen gritos: ¡Viva nuestro gran candidato Kalinin!) — A. I. M. A.

POR UNA AMPLIACION DE PROGRAMA

Proposiciones del P. C. francés al Comité Nacional del Frente Popular

PARIS, 23.—Esta tarde se celebrará una sesión en el Comité Nacional de la Concentración Popular convocada por iniciativa del Partido Socialista a fin de examinar sus proposiciones de ampliación del programa de la Concentración. Los representantes del Partido Comunista someterán en esta reunión una declaración, la que, después de analizar la debilidad de los diversos Gobiernos que decían ser del Frente Popular y de haber afirmado de nuevo su fidelidad al programa del Frente Popular, propone que se inscriban en dicho programa las reivindicaciones siguientes:

1.° La nacionalización de los trusts y de los monopolios privados, empezando por las Compañías de Seguros, sin que los grandes capitalistas puedan obtener ni ventajas ni provechos de esta nacionalización, cuyo exclusivo objeto debe ser el servir los intereses de la colectividad y no los intereses particulares.

2.° El control de los trusts, de los convenios industriales, con el fin de terminar con la especulación de los altos precios que imponen estas coaliciones capitalistas.

3.° El control de la contabilidad de los Bancos, con el fin de asegurar el control de la exportación de capitales, garantizar el ahorro, condenar el fraude fiscal y controlar los créditos públicos.

4.° La moralización de la vida pública, por la prohibición para los altos funcionarios, antiguos funcionarios, diputados y antiguos diputados de pasar al servicio de las sociedades capitalistas, a fin de poner así término al escándalo que se registra en ciertos Consejos de administración, como es el caso en la Compañía del Canal de Suez.

5.° Encaminar la situación financiera por medio de la reforma democrática y también por el impuesto progresivo sobre las grandes fortunas, en favor del cual el Partido Comunista ha sido el único que ha realizado una campaña durante largos meses y cuyos principios han sido admitidos por los diversos partidos del Frente Popular por el hecho de la aprobación de los proyectos del Gobierno precedente.

6.° La defensa de la voluntad democrática de la nación por la ampliación del cuerpo electoral del Senado y por la aplicación del sistema proporcional en la elección de las dos asambleas legislativas.

Al hacer estas proposiciones el Partido Comunista está seguro de hallarse de completo acuerdo con la Confederación General del Trabajo. Tiene también confianza de no proponer nada que no haya sido proyectado por los diversos partidos que forman el Frente Popular y está persuadido de que sus proposiciones se identifican con las del Partido Socialista.

En cuanto al país, aprobará sin duda el conjunto de estas proposiciones, y la convocatoria del Congreso Nacional del Frente Popular permitirá que esto quede plenamente demostrado.—A. I. M. A.

La reunión se considera muy importante

PARIS, 23.—En la reunión que hoy celebrará el Rassemblement Populaire y que se estima muy importante, se examinarán la situación política y las relaciones entre los partidos de la mayoría: radical-socialistas, Unión Socialista Republicana, socialistas S. F. I. O. y comunistas. Sabido es que los socialistas presentan un programa de reformas políticas y económicas; los comunistas también; la Unión Socialista Republicana propone un plan adaptado a las circunstancias, y los radical-socialistas quieren que el Rassemblement Populaire continúe siendo lo que era, es decir, una alianza de los partidos de izquierda para defender las instituciones republicanas contra el fascismo, porque sobre esta base fué formado en 1935.—Agencia España.

El Congreso Nacional del Socorro Popular de Francia

Pide al Gobierno la ayuda al pueblo español

PARIS, 23.—Esta tarde se ha inaugurado en París el Congreso Nacional del Socorro Popular de Francia. En él participan dos mil delegados. El Congreso eligió como presidencia de honor a las víctimas del fascismo internacional y al heroico pueblo español.

Se ha votado un comunicado al Gobierno francés en el cual los delegados piden que se conceda por fin el socorro de todo el pueblo de Francia, que nunca ha faltado a su deber, al heroico pueblo español, que combate por el honor y la seguridad de las democracias, que se afirme su voluntad de ayudar a todos los pueblos víctimas de agresiones y de las más espantosas destrucciones y que se garantice la integridad checoslovaca amenazada por el pangermanismo hitleriano.

Afirmando su adhesión al juramento del 14 de Julio de 1935, los delegados del Congreso Nacional del Socorro Popular de Francia están convencidos de que la aplicación del programa del Frente Popular permitirá asegurar el orden en la nación, el prestigio y la misión tradicional de la Francia democrática en el mundo.—A. I. M. A.

Una carta de Pierre Mule a Vandervelde

«Italia y Alemania quieren hacer de España una colonia con miras al dominio del Mediterráneo»

BRUSELAS, 23. — El señor Pierre Mille ha autorizado al señor Vandervelde a publicar una carta que el ilustre autor de "Barnabault" y de "La Detresse des Harpagon" envió al ministro belga. He aquí el texto:

"Personalmente no pienso más que en una cosa: el mantenimiento de la paz en Europa, si ello es posible aun. De ahí que la política de no intervención me parezca cada vez más una broma de mal gusto. Tenemos, por una parte, "voluntarios no voluntarios" y un material de guerra proporcionado casi oficialmente por Alemania e Italia, que no lo ocultan. Por otra parte, hay unos "voluntarios voluntarios" y un material de guerra proporcionado únicamente por la iniciativa privada. La partida no es, pues, igual, y pese a las cosas que nos cuentan, la verdad es que ocurre como si los dos Estados totalitarios quisieran convertir a España en una especie de colonia, con miras al dominio del Mediterráneo. Resalta ello a la vista, y en caso de guerra Inglaterra y Francia pagarán cara su timidez. Actualmente la guerra aérea reemplaza a la guerra submarina, y lo mismo Nyon que el acuerdo anglo-italiano son otras tantas farsas. La situación me parece en peligro de volverse amenazadora en plazo muy breve. No se trata ya de ideologías, sino de una "prueba de fuerzas", y así la cosa va mal. Es usted quien habrá tenido razón. Y yo no contemplo el "affaire" de España ni desde el punto de vista socialista, ni siquiera republicano, ni tampoco desde el punto de vista francés."

En una segunda carta de M. Pierre Mille, éste llega a la siguiente conclusión:

"A mí no me preocupa más que los intereses de Francia. Y a ese respecto insisto en creer que la política de no intervención, tal como se practica, es una política de "intervención" en favor de Italia y Alemania." — Agencia España.

Un puñetazo simbólico

(Viene de la primera página.)

El ridículo telegrama del «fürher»

NUEVA YORK, 23.—El boxeador alemán Max Schmeling antes de su combate con Joe Louis había recibido un cablegrama de Hitler felicitándole como "futuro campeón".

El hecho ha sido jocosamente comentado, dado la aplastante derrota que Schmeling ha sufrido.—Agencia España.

El desenlace del match causó gran decepción en Roma

BERLIN, 23.—Las autoridades nazis olvidaron esta madrugada las persecuciones contra los judíos para exaltar el triunfo del campeón Schmeling. Los restaurantes y cafés obtuvieron permiso para permanecer abiertos durante toda la noche, y con altavoces comunicaban las informaciones de Nueva York. Después de toda esta preparación teatral, precedida de los telegramas de Hitler, la derrota fulminante del campeón alemán ha producido una decepción casi humorística. Se cree que el III Reich, para aplicar su teoría racista, impedirá ahora que los campeones arios puros luchen contra los de otras razas, porque los pueden vencer.—Agencia España.

El «ario jocoso» ha tenido que ingresar en el hospital

NUEVA YOR, 23. — El periódico Daily News" anuncia que Schmeling fué transportado al hospital, después de su derrota de ayer ante Joe Louis.

Se hizo una radiografía al herido, constatándose la fractura de un hueso en la cadera.

Se sabe que Schmeling se quejaba de haber sido tocado durante el combate, por Louis en la región renal.

En las manifestaciones que se organizaron en el barrio negro de "Harlem" con motivo de la victoria de su ídolo, tuvieron que ser auxiliados a consecuencia de heridas más o menos graves, varias docenas de negros.—Fabra.

El espionaje "franquista" en Francia

La policía ha recogido ochocientos documentos al ex marqués de Rabalzo

PARIS, 23. — El abogado Martí, ex marqués de Rebalzo, y su cómplice, han sido trasladados a Burdeos, donde han sido interrogados por la policía y por los representantes de la "Segunda Oficina", es decir, por el contraespionaje francés, que ha examinado los 800 documentos recogidos a la banda de espías. En el momento de su detención Martí declaró a los policías que era muy conocido en la "Segunda Oficina", y su detención podría provocar disgustos para la policía. El ex marqués, por lo tanto, se presentaba como un espía al servicio de Francia; pero los documentos recogidos han demostrado que realizaba el espionaje por cuenta de otras potencias extranjeras contra Francia.

La policía, después del examen de los documentos, sigue una nueva dirección. Se anuncian otras detenciones, y se sigue diciendo que habrá sorpresas.

La policía no ha permitido a la ex marquesa, que participa en la banda, entrevistarse con su marido, que se encuentra detenido en Burdeos.—Agencia España.

El Frente Popular Español prepara el esfuerzo que las circunstancias requieren

Lo reconoce el corresponsal del «Times» en Barcelona

LONDRES, 23. — El corresponsal del "Times" en Barcelona publica un artículo sobre la alta moral que observa en la España republicana, y dice que el discurso del presidente Negrín ha galvanizado a los elementos dinámicos del Frente Popular, que se preparan al esfuerzo supremo que las circunstancias requieren.

Destaca el corresponsal las continuas adhesiones que recibe el Gobierno, a pesar de dos años de guerra y de los sufrimientos de la población civil. El periodista se pregunta "cuál puede ser el secreto de esta fuerza española". Se contesta a sí mismo diciendo que puede tener el siguiente origen: una conciencia de clase; un Gobierno Popular como pide el pueblo; el sentimiento de que no hay otra alternativa y de que es preciso luchar y defenderse. En fin — termina diciendo — es preciso recordar la fuerza de resistencia del carácter de los españoles.—Agencia España.

La Conferencia Universal para la Paz

Es necesario que los pueblos, por encima de sus gobernantes organicen resueltamente su unidad de acción internacional

PARIS, 23. — Comentando el discurso de Chamberlain y la respuesta dada por el fascismo italiano, que ha hundido dos buques británicos sólo algunas horas después de este discurso, Marcel Cachin dice en "L'Humanité":

"Se ha probado nuevamente que los Gobiernos de París y Londres se niegan a enmendar sus funestos errores y a escuchar las llamadas angustiosas de los pueblos. Es necesario, pues, que éstos acentúen su presión y organicen más resueltamente su acción común internacional.

Se les ofrecerá una ocasión para ello con motivo de la Conferencia Mundial organizada por el R. U. P. (Concentración Universal por la Paz) que se celebrará en París los días 17 y 18 de Julio próximo. Sólo quedan cuatro semanas antes de esta importantísima manifestación por la paz, por la ayuda práctica a los pueblos de España, China y Checoslovaquia. Pero el objeto es tan alto y tan interesante, y a decir verdad, tan urgente, que por todas partes ya, en los medios más diversos, todos los hombres y las mujeres ligados a la salvación de la paz y de la civilización, se apresuran a enviar su representación. Se trata de oponer ante el bandolerismo fascista una unidad de acción efectiva para salvar el presente y garantizar el porvenir."—A.I.M.A.

Ha muerto el gran escritor soviético Ognief

MOSCU, 23.—Tras penosa enfermedad, acaba de fallecer en Moscú, el 22 de Mayo, en el hospital del Kremlin, el escritor Ognief. La muerte de Ognief constituye una gran pérdida para todos los escritores soviéticos. Su profesión era la de maestro y entró en la literatura soviética como autor del magnífico libro titulado "Diario de Kostia Riabtsef". Ognief trabajaba incansablemente con los jóvenes escritores, perpetuando bajo este aspecto la tradición de Gorki, el cual apreciaba mucho toda la actividad de Ognief.—A.I.M.A.

La próxima Conferencia para examinar el problema de los refugiados políticos

GINEBRA, 23.—El Gobierno norteamericano pedirá a los 27 Gobiernos representados en la Conferencia que se reunirá el día 19 de Julio próximo en Evian para examinar el problema de los refugiados, que consideren como refugiados políticos no solamente a las personas que han salido ya de Alemania, sino también a las que desean salir del país.

En una nota diplomática, aunque se determina el programa de las deliberaciones de dicha Conferencia, los Estados Unidos sugieren igualmente a los diferentes Gobiernos que comuniquen confidencialmente todos los textos de leyes y decretos relativos a la inmigración. Se les pide, en la medida de lo posible que fijen las cantidades y categorías de inmigrantes que puedan acoger en su territorio y que estudien la cuestión de los emigrados que carecen de pasaporte.

Por último, el Gobierno norteamericano propone la constitución en una capital europea a determinar, de un Comité Internacional encargado de elaborar un plan de reparto de refugiados políticos.

El Gobierno francés asegurará el funcionamiento material de la Conferencia, de la que será secretario general el señor Jean Paul Boncour.

La Sociedad de Naciones sólo estará representada por sir Neil Malcolm, alto comisario para los refugiados procedentes de Alemania y Austria.

La Conferencia estará presidida por el representante de los Estados Unidos, señor Myron Rayler.

Entre los 27 Estados representados figurarán: los Estados Unidos, diferentes países de ambas Américas, los dominios británicos, Francia, Inglaterra, Suiza, Bélgica y Escandinavia. Italia fué invitada, pero declinó la invitación. Alemania no ha sido invitada.—Fabra.

CHECOSLOVAQUIA

El Gobierno de Praga protesta oficialmente en Berlín

Por los ataques continuados de la Prensa y radio alemanas

PRAGA, 23. — Según el periódico "Narodny Politika", el ministro de Checoslovaquia en Berlín, señor Mastny, ha protestado cerca del secretario de Estado alemán, señor Weizsaecker, contra los ataques ininterrumpidos de la Prensa y radio alemanes contra la República checoslovaca.

Al mismo tiempo, parece que el ministro de Checoslovaquia interrogó al señor Weizsaecker sobre la actitud oficial del Reich con respecto a Checoslovaquia.

El secretario de Estado alemán parece que contestó al ministro de Checoslovaquia que Alemania hace todos los posibles para salvaguardar la paz y que estima que la solución pacífica del problema alemán en Checoslovaquia podrá continuar regularizando las relaciones entre el Reich y Checoslovaquia.—Fabra.

* * *

PRAGA, 23. — El periódico "Slovensky Hlas" cuya afinidad con el presidente del Consejo es bien conocida, estima que las modificaciones que han de ser introducidas en la ley sobre el empleo de los idiomas dará satisfacción a los eslovacos en su calidad de segundo pueblo del Estado.

El citado periódico escribe en síntesis:

"El eslovaco será en lo sucesivo la única lengua oficial en Eslovaquia. Tan sólo las cartas personales de los ministros podrán ser redactadas en checo. Esta disposición concierne tanto a las Escuelas Comunales como a la Universidad Comenius, que tiene su sede en Bratislava."—Fabra.

Asociación Musical Hispana, U. G. T.-F. E. I. E. P.

El Comité Ejecutivo pone en conocimiento de todos sus afiliados que el próximo domingo, día 26, se celebrará Asamblea General Extraordinaria de Socios en el local social de la entidad, Rambla del Centro, núm. 5, pral., siendo de primera convocatoria a las diez de la mañana y a las diez y media de segunda. Dada la índole de los asuntos a tratar, se ruega muy encarecidamente la asistencia en la misma.

DIVERSIONES

Frontón Novedades

Hoy, tarde, a pala: AZPIOLEA y ERMUA contra GALLARTA III y CAMPOS

Frontón Txiki - Alai

TARDE
TODOS LOS DIAS
GRANDES PARTIDOS

Fístulas-Almorranas FISURAS — Pérdidas de sangre CURA sin OPERAR. Sin DOLOR. Dr. Capell. P. Gracia, 110; de 3 a 6

Dr. Bengué, 16, Rue Ballu, Paris.

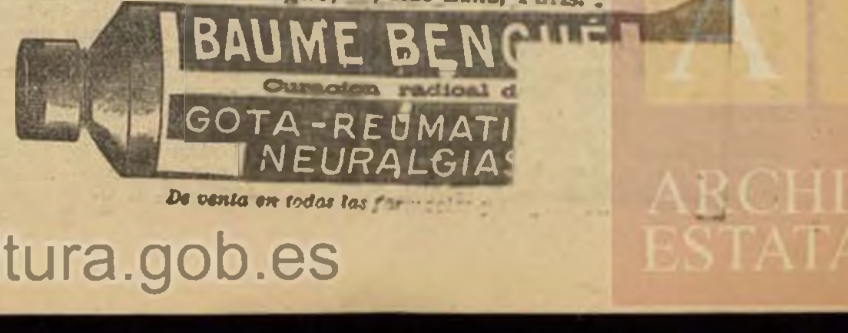

De venta en todas las farmacias

© Archivos Estatales, cultura.gob.es

LAS NOTICIAS

ÓRGANO DEL COMITÉ DE CATALUÑA DE LA U.G.T.

Berlín Al igual que ayer, la mayor parte de periódicos franceses llegados a esta capital han sido recogidos por la policía. Continúa sin haberse dado ninguna explicación a esta medida.—Fabra.

Hankeu Las tropas chinas han recuperado el pueblo de Chungmeu, situado en la línea férrea de Lunghai, al este de Chengcheu, en la región inundada. Los japoneses se encuentran en franca retirada hacia el Sureste.—Fabra.

"El resultado de la guerra de España no puede dejarnos indiferentes" dice el "Times"

Un nuevo y agitadísimo debate en la Cámara de los Comunes sobre los bombardeos de buques mercantes en puertos españoles

Las declaraciones de Chamberlain, acosado por la oposición y por varios diputados conservadores, dan lugar a grandes escándalos y malestar general en toda la Cámara

PARIS, 23.—En el diario "L'Ordre" se reproduce una importante crónica del crítico militar del "Times", de Londres, en la cual dice que los riesgos de Francia son los mismos de Inglaterra. "Por su posición geográfica, comenta el crítico, la Península Ibérica tiene tanto para Francia como para Inglaterra una importancia considerable. ¿Cuáles serían las consecuencias estratégicas para nosotros si España fuese aliada de nuestros enemigos? En primer lugar es evidente que Gibraltar no podría ser utilizado más que como base naval. Por otra parte, Inglaterra no tendría ninguna base británica entre la Metrópoli y Alejandría, o sea sobre una distancia de más de 5.000 kilómetros y eso es trágico si se considera sobre todo que este camino estaría lleno de bases aéreas y navales en manos de los enemigos, sobre todo las Baleares y las Canarias. Las comunicaciones entre Francia y las colonias africanas estarían también amenazadas. El resultado de la guerra de España no puede dejarnos indiferentes: Una España amiga es de desear, una España neutra no es indispensable.—S. I. G.

LA PERSISTENCIA DE LAS "PIRATERIAS" FASCISTAS COLOCAN A CHAMBERLAIN EN POSICION DIFICIL

LONDRES, 23.—Los nuevos bombardeos de los barcos ingleses por los facciosos han originado nuevas preguntas de la oposición en la sesión de los Comunes de esta tarde. Por la mañana la Prensa gubernamental se limitaba a publicar las noticias de los bombardeos, pero sin comentarlos, porque no podía hacerlo sin atacar a Chamberlain. Sin embargo, la Prensa de oposición y algunos periódicos conservadores, publican comentarios muy severos para el primer ministro.

El liberal "News Chronicle" recuerda el discurso de Lloyd George y del diputado conservador Sandys, quienes advirtieron a Chamberlain que su actitud animaba a los agresores. El "News Chronicle" dice en su editorial que Franco no ha perdido el tiempo, aprovechándose de la declaración de Chamberlain. Seguro de la impunidad y de que el Gobierno inglés no hará nada, Franco ha hecho hundir otra vez barcos ingleses. "Chamberlain—añade el periódico—ha confesado en el Parlamento que no era muy agradable saber que barcos ingleses eran bombardeados en los puertos. Desgraciadamente, Franco se aprovecha de una manera tan amable de protestar."

El "Daily Herald" dice que "nunca en nuestra historia un Gobierno inglés ha sostenido una actitud tan deplorable". El periódico laborista dice que es natural que Franco bombardee los barcos ingleses cuando Chamberlain declara que no hará nada.

El propio diario conservador "Daily Mirror", a propósito de los últimos bombardeos, ataca en su editorial a Chamberlain.—Ag. España.

EL OPTIMISMO DERECHISTA INTERNACIONAL SE VA ESFUMANDO

PARIS, 23.—El barco inglés que los facciosos han hundido en el puerto de Valencia, no es sólo un barco de comercio inglés, sino que es también el barco simbólico del optimismo derechista, que creía ya de acuerdo a Roma, Francia e Inglaterra, para resolver el problema español. El nuevo bombardeo de los facciosos demuestra que existen potencias que no quieren evitar un conflicto internacional y buscan disimular sus responsabilidades con una eventual guerra europea

Lo cierto es que no sólo Roma ha suspendido sus conversaciones con Chamberlain, sino que hace publicar informaciones desagradables para el primer ministro inglés. En efecto, toda la Prensa fascista italiana ha publicado que Ciano no ha pedido absolutamnte nada a lord Perth, y que no es verdad que haya expresado el deseo de ver puesto en vigor lo más pronto posible el acuerdo anglo-italiano. Esa afirmación ha sido desmentida ayer por Chamberlain en los Comunes. El primer ministro declaró que Italia había pedido la puesta en vigor del acuerdo anglo-italiano, confirmando que esto depende del arreglo de la cuestión española.

Chamberlain ha hecho esa declaración después de insistentes preguntas de la oposición. Pero ¿cuál es ese arreglo? Aquí está el misterio y el interés. En ciertos círculos derechistas y moderados franceses se presenta al Gobierno la solución del problema español en la siguiente forma: sólo Berlín gana con la guerra de España y los demás lo pierden todo.

La realidad se encarga de descifrar las campañas artificiales. La República española, con su resistencia de dos años, demuestra que fracasarán todos los cálculos internacionales que no tengan su base en la justicia internacional.—A. España.

¿"RETIRADA SUBSTANCIAL" A CAMBIO DE CREDITOS PARA PAN Y CARNE?

LONDRES 23.—El "Giornale d'Italia" pretende desmentir las informaciones relativas a la petición de un empréstito a Inglaterra por Mussolini. Otros periódicos fascistas italianos atacan a la Prensa francesa porque ésta habla de la desvalorización de la lira; pero resulta que estas informaciones han sido publicadas precisamente por la Prensa conservadora inglesa.

La Prensa fascista italiana trata de ocultar las negociaciones financiers con el extranjero, estrechamente relacionadas con las negociaciones políticas. A pesar de estos intentos, lo cierto es que el conocido banquero judío y gran amigo de March, Volp, financiero del régimen fascista, negocia con Londre la apertura de un crédito para comprar varios millares de quintales de trigo. También negocia créditos en Yugoslavia para la compra de carne en este país. Las negociaciones de Volp se han transformado en negociaciones políticas: Inglaterra abrirá créditos en Canadá y Yugoslavia para dar de comer a los italianos, porque Mussolini, que ha conquistado un imperio, no puede darles pan, y amenaza con una guerra para la conquista de Europa, pero no tiene alimentos para su pueblo.

Sin embargo, parece que Inglaterra sólo abrirá estos créditos después de la puesta en vigor del acuerdo anglo-italiano. Pero, para poner en vigor este acuerdo, Mussolini tiene que retirar "una parte sustancial" de tropas fascistas de España, o retirarse de España, o aprobar la iniciativa inglesa.

En este episodio del hambre imperial de Mussolini y del prestigio del fascismo descansan todas las maniobras diplomáticas, chantajes, ofensivas en el frente faccioso, negociaciones turbias de mercaderes en París y Londres y la noticia de que Mussolini estaría dispuesto a retirar 10.000 soldados de España, dejando sus aviadores, sus artilleros y su material, para permitir a Chamberlain poner en vigor el acuerdo anglo-italiano y abrir los créditos que Italia necesita para comer carne y pan.—Agencia España.

"TOMA Y DACA" PRECONIZA AHORA LEON BLUM

PARIS, 23.—En un artículo publicado en "Le Populaire" respecto a las nuevas negociaciones anglo-italianas para poner en vigor el pacto Ciano-Perth, a los acuerdos del Comité de no intervención y a la actitud actual del Gobierno francés respecto al problema español, y al reforzamiento de la vigilancia en la frontera pirenaica, Léon Blum dice entre otras cosas:

"Yo declaro, con la certeza plena de interpretar en este punto el sentimiento entero del partido, que esta mediación no puede ser admitida ni aceptada por nosotros. En el momento presente, en la coyuntura actual, representa un pernicioso peligro. Yo sé que los Gobiernos inglés e italiano sienten igual impaciencia aunque por razones diferentes, para poner en vigor el pacto que firmaron el mes de Abril último; no olvido que esta medida, o sea poner en práctica el acuerdo aludido, depende de una solución satisfactoria de los asuntos de España."

No hay bastante con poner la firma al final de un acuerdo o de un pacto, sino que es preciso, además, que el pacto o el acuerdo sean ejecutados realmente en todas sus partidas y contrapartidas. Por lo tanto, si el Gobierno francés persevera en su error, Mussolini estará en disposición de cobrar muy pronto el activo, o sea el reconocimiento del Imperio etiópico y los empréstitos en el mercado de Londres, pero nada le impedirá ir aplazando de día en día el pago del pasivo, es decir, la retirada efectiva de sus voluntarios, de sus oficiales y de su material".

Blum añade: "Si hay un control francés, ¿qué interés puede tener Mussolini en que se restablezca el control internacional? Mussolini llegará, pues, a un acuerdo con el Gobierno inglés porque tiene todavía interés en llegar, pero no ejecutará nada de lo prometido, porque no tiene ningún interés en ejecutarlo. He aquí el peligro al cual se exponen los Gobiernos de Londres y París: una solución ilusoria y precaria de los asuntos de España; un pacto no menos ilusorio y no menos precario entre Inglaterra e Italia; después una situación internacional más agitada que nunca a causa de la decepción y del rencor. Si se busca una aproximación real y duradera con Italia, no precisa obtener seguridades y promesas, sino actos, y por eso no conviene dejar de las manos prematuramente ninguna de las armas que poseemos, ni ninguno de los medios de presión que podamos utilizar. 'Toma y daca'.—S. I. G.

NADIE SE ATREVE A CREER EN LA SINCERIDAD DE MUSSOLINI

PARIS, 23.—En el periódico "L'Ordre", su corresponsal en Roma publica una crítica afirmando que Mussolini se halla dispuesto de momento al máximo de concesiones, porque se encuentra con graves preocupaciones para alimentar a su pueblo. La sequedad y las heladas han hecho perder a Italia la cosecha que le era indispensable; existe la amenaza, pues, si no del hambre, de restricciones muy severas, y se habrá de llegar probablemente al racionamiento del pan. La cosecha presenta un déficit de más de 2.000.000 de toneladas de grano y, por otra parte, el arroz, la fruta, el vino, también están este año en déficit.

Por otra parte, el redactor político del propio periódico, Claude Visieres, en un artículo en el que expone la situación de Inglaterra ante el juego italiano, dice que no puede aplaudir con demasiado entusiasmo las resoluciones tomadas por el Comité de Londres. Se prevé — añade — que es necesario que transcurran todavía seis meses para que se pueda llevar a término completamente la retirada de voluntarios y de material extranjero, pero al paso a que va Europa, ¿dónde estaremos dentro de seis meses? Parece que en este asunto de Londres cada uno quiera jugar a ver cuál será el más "pillo". Parece, sobre todo, que en el espíritu de Mussolini la aceptación de la retirada de los voluntarios corresponde más pronto a un engaño que no a un compromiso sincero. O bien Mussolini ha hecho con Londres un acuerdo sincero, o busca solamente un acuerdo de fachada que le ha de aportar muchas ventajas. En el primer caso ha perdido y no tiene más remedio que confesarse vencido, porque habría renunciado de este modo a su razón de existir. En el segundo caso ha ganado y puede proclamarse vencedor, pues las ventajas obtenidas han de permitirle reemprender con más posibilidad de éxito la política imperialista del Mediterráneo y de Africa, de la cual Inglaterra, por la fuerza de las cosas, es, igual que Francia, una víctima.

El señor Visieres acaba diciendo que no cree que el acuerdo anglo-italiano sea puesto prontamente en práctica.—S. I. G.

Los debates de ayer en los Comunes

LONDRES, 23. — Acosado a preguntas por los diputados de la oposición, a fin de que hiciera declaraciones sobre el bombardeo de los buques mercantes británicos, ocurrido ayer en aguas españolas, el señor Chamberlain ha dicho esta tarde en la Cámara de los Comunes:

"El Gobierno británico ha pedido a las "autoridades" de Burgos que le den rápidamente explicaciones sobre las agresiones cometidas contra tales buques."

Lejos de apaciguar la curiosidad de los diputados, esta contesta ha promovido una verdadera avalancha de preguntas y declaraciones no sólo de los diputados laboristas y liberales, sino incluso de los conservadores.

El señor Mander (liberal) ha preguntado:

"Teniendo en cuenta que no se ha adoptado ninguna actitud de firmeza, ¿no corre el riesgo de verse seriamente comprometido el plan de Pacto de los Cuatro, en que sueña el señor Chamberlain?"

El conservador señor Duncan Sandys ha declarado:

"¿No comprende el señor Chamberlain que la pasividad de Inglaterra ante estas agresiones ilegales y estas violaciones constituye un elemento alentador para las violaciones del Derecho no sólo en España, sino también en el mundo entero?" (Grandes aplausos en la oposición.)

El señor Chamberlain ha contestado:

"La política del Gobierno ya fué expuesta en la Cámara."

Esta lacónica respuesta promueve un visible descontento en la Cámara, donde se nota un acentuado nerviosismo. Acallados los rumores, el señor Attlee, de la oposición laborista, pregunta:

"¿No es evidente que estas violaciones, que estas violencias sin fin, son consecuencia directa del discurso del señor Chamberlain, que constituyó una invitación a bombardear a los buques británicos?"

Chamberlain contesta rápidamente:

"No es la primera vez que se registran agresiones de esta especie."

Seguidamente después interviene el señor Lloyd George. Su intervención, aunque breve, despierta gran expectación en la Cámara, y al levantarse a hablar es aplaudido por muchos diputados.

"¿Quiere explicarnos el señor Chamberlain si la protesta del Gobierno británico ha sido dirigida a los verdaderos propietarios de los aviones autores de las agresiones que todos lamentamos o bien si se ha limitado a dirigir la protesta a Franco? Porque es preciso tener en cuenta que los aparatos y los pilotos son administrados por los gobiernos alemán e italiano." (Grandes aplausos.)

El primer ministro, visiblemente nervioso, contesta:

"No veo en virtud de qué autoridad declara usted que estos aparatos pertenecen a los gobiernos alemán e italiano. Estoy informado de que forman parte de las fuerzas del general Franco." (Risas en los escaños de la oposición.)

El señor Lloyd George protesta enérgicamente y declara que "si el primer ministro no considera suficientes pruebas la nacionalidad de los pilotos y la marca de fabricación de los aviones será preciso repetírselas o administrarle otras nuevas".

Chamberlain insiste en su punto de vista, y dice que "en todo caso estos aviones y pilotos deben ser clasificados en la misma categoría que las demás armas y equipos llegados de países extranjeros a los campos españoles en lucha".

Estas palabras provocan un formidable escándalo en la Cámara. Los diputados de la oposición increpan duramente al primer ministro. El presidente de la Cámara se esfuerza en vano para restablecer el silencio. El tumulto dura mucho rato, con la particularidad de que se ve vocear también a algunos diputados de la mayoría. La algarabía y la confusión se han calmado lentamente.

Restablecido el silencio, el diputado conservador sir William Krans pide que los buques mercantes que naveguen en aguas españolas estén provistos de cañones-revólver.

El primer ministro—que es constantemente interrumpido por la oposición—contesta que "esta cuestión es de incumbencia de los propietarios de tales buques".

El laborista señor Wodgwuod Bom se ofrece entonces al primer ministro para hacerle encontrar dos comandantes de buques mercantes británicos bombardeados, "los cuales —agrega el diputado—darán al señor Chamberlain toda clase de detalles sobre la nacionalidad de los aviones agresores".

La oferta del señor Bom es acogida con aplausos y palabras irónicas —tales como: "Le faltan pruebas", "Quizá tampoco lo crea", etc.—dirigidas al señor Chamberlain.

Este acepta la oferta, diciendo que "con mucho gusto recibirá a los oficiales aludidos", los cuales son los capitanes Jones y Clewelyn, haciendo observar, sin embargo, que no se trata de saber precisamente cuál es el origen de los aviones, "sino a quién pertenecen en la actualidad".

Por último, el señor Attlee ha anunciado que esta noche provocará un debate sobre las agresiones cometidas ayer contra los buques mercantes británicos y contra las tripulaciones de los mismos, así como sobre la negativa del Gobierno de proteger eficazmente a la flota mercante o de adoptar medidas susceptibles de evitar la repetición de tales incidentes.

Seguidamente después el señor Chamberlain se ha dirigido a su despacho, en el que ha recibido a los capitanes Llewelyn y Jones.—Fabra.

LA ENTREVISTA DE CHAMBERLAIN CON DOS CAPITANES DE BUQUES BOMBARDEADOS

LONDRES, 23. — Interrogados por los periodistas después de su breve entrevista con el señor Chamberlain, los capitanes Jones y Llewelyn, se han limitado a indicar que habían contestado a cierto número de preguntas sobre el número de aviones que agredieron a sus buques, y sobre las circunstancias y fechas de las agresiones.

Los dos oficiales, que esta noche deben entrevistarse con otras varias personalidades parlamentarias.—Fabra.

DESDE LAS TRIBUNAS INCREPAN AL "PREMIER"

LONDRES, 23. — En la sesión celebrada esta tarde en la Cámara de los Comunes, mientras el señor Chamberlain contestaba a una interpelación del señor Attlee sobre los bombardeos de que los buques mercantes ingleses son víctimas en aguas españolas, varios espectadores que se hallaban en las tribunas han interrumpido al orador. Saludando con el puño cerrado en alto, uno de ellos ha gritado: "Chamberlain alenta a Franco para que asesine a los marinos ingleses".

Una parte del público ha saludado con aplausos este grito. Los ujieres han hecho evacuar la tribuna a los manifestantes.—Fabra.

La visita de los reyes de Inglaterra a París, aplazada

Por la muerte de la madre de la reina Isabel

PARIS, 23. — A consecuencia del fallecimiento de la madre de la reina Isabel y del luto de la familia real inglesa, el Presidente de la República ha sugerido a los reyes de Inglaterra que podrían aplazar su viaje hasta el 19 de Julio para emprender el regreso el día 22 del mismo mes.

Los soberanos británicos han aceptado el proyecto. Como se recordará, tenían que efectuar el viaje a Francia el día 29 del corriente mes.

En estas condiciones, el monumento a la memoria de los muertos australianos en la Gran Guerra no será inaugurado hasta el 22 de Julio. — Fabra.

LOS AGRESORES EN APURO

Se anuncian nuevos importantes cambios políticos en el Japón

Los gastos de la guerra de invasión en China obligarán a un período de «gran penitencia» al pueblo nipón

TOKIO, 23. — El tono deliberadamente pesimista que el príncipe Kenoye empleó en determinados párrafos de su interviú, en opinión de los observadores constituye una de las más sobresalientes características de la declaración hecha por el jefe del Gobierno desde hace bastante tiempo.

Se atribuye que la actitud del Premier tiende a preparar al país para un período de "gran penitencia".

Se hace notar también que la expresión del príncipe Kenoye podría significar una modificación en los planes de conjunto diplomático-militares relativos a los asuntos relacionados con la guerra de China. Se hace notar asimismo que durante su conversación el jefe del Gobierno se ha abstenido de hacer ninguna relación con los problemas más o menos directamente relacionados con Chien-Kay-Chek.

Se hace notar como sobresaliendo de la interviú, el párrafo relacionado con la conferencia de cinco ministros a fin de estudiar detalladamente la política fundamental en que habrá de orientarse el Japón y de una manera especial en los dominios de la diplomacia y militar.

Se considera que las manifestaciones del Premiar indican imposible un cambio general adoptado en la conferencia imperial del 11 de Enero último. Ha tenido cuidado de dejar aparte todo inconveniente que pudiese entorpecer ulteriores negociaciones con el "Ouomintang", dejando en silencio la posición en que se ha colocado Ugati, cuyas recientes declaraciones preveían excluir todo contacto con el Gobierno chino mientras no se realizase un cambio importante en la situación.—Fabra.

* * *

TOKIO, 23. — El periódico "Asahi Shimbun" anuncia modificaciones políticas fundamentales en el Japón, motivadas por la marcha de la guerra en el Japón y que son estudiadas actualmente por el "supergabinete".

Los acuerdos que se tomen serán sometidos próximamente a la nueva conferencia imperial que está llamada a modificar decisiones de la primera conferencia imperial celebrada el 11 de Enero.

Se cree, sin embargo, que no será revocado el principio enunciado en la declaración del Gobierno del 16 de Enero, de no tratar ya más con el régimen de Chiang-Kai-Chek, creyendo se precisará el alcance de esta declaración que permitirá al Gobierno hacer frente a los cambios eventuales de la situación en China. — Fabra.

Una victoria china

CHANGHAI, 23. — Comunican de Hankeu que las tropas chinas han recuperado la aldea de Tchung-Meu, en las proximidades de Lunghai y al Este de Cheng-Cheu, es decir, en la región inundada.

Los japoneses se retiraron hacia el sur. — Fabra.

La sesión de la noche

La interpelación de Attlee

LONDRES, 23. — Esta noche se ha entablado en la Cámara de los Comunes un interesante debate, promovido por el señor Attlee, jefe de la oposición laborista, sobre los bombardeos registrados en aguas españolas contra buques mercantes británicos.

El debate había despertado gran expectación, por lo que la inmensa mayoría de los escaños estaban ocupados, y las tribunas muy animadas.

LA RESPUESTA DE CHAMBERLAIN Y UNA ENERGICA REPLICA DEL LIDER LABORISTA

El señor Attlee ha iniciado el debate con una intervención muy breve: se ha limitado a recordar que en el debate del lunes de esta semana el primer ministro anunció que había protestado ante Franco por las repetidas agresiones:

"Y ahora sabemos ya — agrega el señor Attlee — la respuesta que le da Franco: otras dos agresiones, contra otros tantos buques mercantes británicos, ante la costa de Valencia, por realizar un comercio perfectamente legítimo."

Sir Neville Chamberlain dice que es evidente que la oposición está resentida, y agrega:

"Pero yo pido a todos los diputados que recuerden que también ellos tienen sus responsabilidades, y que cuando tocamos temas susceptibles de conducirnos cerca de una línea de demarcación peligrosa, es decir, cerca de la línea que separa la paz y la guerra, recordemos todos esas responsabilidades, y meditemos no solamente sobre las circunstancias del momento, sino también sobre las consecuencias posibles que para toda medida que tomáramos podría tener sobre la vida y la suerte de nuestros compatriotas.

Desde el principio del conflicto español, la oposición ha presentado una persistentísima y a veces una encarnizadísima oposición a la política no intervencionista..."

El señor Attlee se levanta en medio de grandes aplausos, e interrumpe al primer ministro:

"Se equivoca sir Neville Chamberlain — dice el jefe de la oposición laborista —; se equivoca enteramente, porque la política de no intervención fué aceptada por el movimiento laborista, hasta que se demostró que era totalmente unilateral. (Grandes aplausos.)

En este momento desde las tribunas del público salen voces que gritan: "¡Abajo la no intervención!". Muchos de los que se encuentran en dicha tribuna aplauden y dan gritos de diversa especie.

HACIENDO EL JUEGO A LOS CHANTAJISTAS

"El Gobierno — agrega — ha pedido a las autoridades de Burgos que le den explicaciones por las agresiones cometidas contra los buques británicos y ha transmitido instrucciones a nuestro agente en Burgos para que pida estas explicaciones sin dilación de ninguna clase. También le hemos transmitido instrucciones en el sentido de que venga a Inglaterra tan pronto como tenga el conocido de la respuesta, a fin de que podamos examinar la situación personalmente.

"Por lo que se refiere a las agresiones mencionadas, yo las deploro, y espero que Franco tendrá en cuenta las advertencias que le hice hace algún tiempo. De todas formas, creo que aun no es tarde para que dé las órdenes oportunas a fin de que se impida la repetición de tales incidentes.

En cuanto a aquello que pueda ocurrir, sólo pido a la Cámara que espere a que hayamos recibido la respuesta que esperamos de Burgos, y que hayamos tenido tiempo de estudiarla."

Un orador saca a colación la cuestión del bloqueo de Mallorca, propuesto por Attlee y Lloyd George. Este dice que opina que tal medida pondría fin a la guerra de España y a los bombardeos contra los buques británicos.

Chamberlain opina distintamente. Para él el bloqueo de Mallorca "determinaría una nueva guerra europea", y agrega: "Yo no quiero correr este riesgo".

El señor Attlee interviene, diciendo:

"Creo que el bloqueo de Mallorca ejercería una eficaz presión sobre Franco, el cual no declararía la guerra a Inglaterra." (Risas.)

El primer ministro contesta:

"¿Pero cree usted que las cosas quedarían tal como están, o simplemente que los bloqueados se contentarían con estarlo?"

Por lo que se refiere a las propuestas incautaciones como represalias, sugeridas contra Franco, el señor Chamberlain ha recordado que "en territorio de Franco se encuentran invertidos capitales por valor de 40 millones de libras esterlinas".

Se extiende en consideraciones para tratar de demostrar lo fundado de sus temores y llega a la conclusión de que no pueden tomarse medidas de represalia contra bienes afectos a Franco.

Termina diciendo:

"No vamos a cambiar nuestra política para con España. Tenemos la intención de continuar íntegramente nuestra política de no intervención, la cual, por el momento, promete las mayores probabilidades de éxito."

NINGUNA NACION TOLERARIA LO QUE TOLERAMOS NOSOTROS — HA DICHO CHURCHILL, ENTRE GRANDES OVACIONES

El diputado liberal señor Sinclair declara que las agresiones contra los buques mercantes británicos "constituyen actos de piratería; como tales deberían ser contrarrestados con represalias, hundiendo un buque de guerra de la flota de Franco por cada agresión que cometieran los aviones franquistas."

El orador agrega:

"Nuestra firme actitud en el caso de Checoslovaquia ha salvado la paz; pero Inglaterra tendrá que pagar un precio terrible por la debilidad de su Gobierno en la cuestión de España."

El señor Churchill declara:

"Con pena tengo que decir que ninguna otra potencia toleraría lo que estamos tolerando nosotros. El Japón, Italia, Alemania y los Estados Unidos no se someterían a este trato prolongado que estamos sufriendo nosotros mes tras mes. Además, nadie en el mundo osaría dar a estas naciones el trato que se da a la nuestra. (Gran ovación.) Ello es en sí un hecho gravísimo." (Grandes aplausos.)—Fabra.

El afan de LA HORA

Razonamiento irrefutable contra el acuerdo antiunionista de Oslo

LA Prensa obrera de todos los países sigue ocupándose de los debates y resoluciones del Congreso de Oslo, y la que especialmente representa la opinión de las masas de base refleja invariablemente la extrañeza y contrariedad producida en ellas por la no aceptación de los Sindicatos soviéticos en la F. S. I., y aun más por la negativa a continuar las negociaciones con ellos para llegar a un acuerdo.

El órgano de los trabajadores sindicados de la casi totalidad de trabajadores de servicios municipales de Suecia ha comentado últimamente el acuerdo recaído en la siguiente forma:

"El obrero de tendencia socialista encuentra extraño que no se permita el ingreso en la F. S. I. a los obreros del único país que ha implantado el régimen socialista, mientras que son admitidas con los brazos abiertos las viejas asociaciones americanas de "jurande" que llevan marcado el sello de la ideología capitalista.

"¿Es que sólo — se pregunta el diario sueco — tienen el derecho de pertenecer a la F. S. I. las organizaciones sindicales de los países capitalistas? ¿Es que sólo en estos países se puede imaginar un movimiento sindical "libre"? Si así ha de admitirse, la F. S. I. habría de declarar que debemos guardarnos mucho de abatir el capitalismo."

El razonamiento es irrefutable y difícil que pueda ser contestado satisfactoriamente por Citrine y demás dirigentes de la F. S. I. que propugnaron e impusieron el acuerdo anticomunista. Quiéranlo o no, el error injustificable habrá de ser reparado porque el razonamiento de los obreros municipales de Suecia representa el sentir de todos los trabajadores, que cada vez se dan mejor cuenta de que la unidad obrera internacional es el arma más eficaz para luchar contra el fascismo, cuyo triunfo representaría — como ha dicho recientemente Jouhaux en Ginebra — la muerte del movimiento obrero en todo el mundo.

PERIODISTAS VENALES Y NEGOCIANTES SIN ESCRUPULOS

Los facciosos españoles quieren comprar "L'Intran"

PARIS, 23.—"La Lumiére" y otros semanarios denuncian la actitud franquista de la Agencia de información del periodista Fournier, encargada de propagar infundios contra la República española. Dice "La Lumiére" que estas actividades periodísticas están en relación con una operación financiera en la cual el señor Guignier, del "Journal", y participa conjuntamente con la llamada "Agencia Económica y Financiera", verdadero consorcio al servicio de los facciosos españoles. Lo más divertido es que están unidos en colaboración fraternal en este consorcio los redactores del periódico de Doriot, antisemita, y el director de la "Agencia Económica y Financiera", que es judío.

Según otras noticias, el consorcio trata de comprar "L'Intransigeant", que ha pasado de las manos del señor Dreyfus a las del dueño de "Paris-Soir", quien quiere vender la hoja derechista porque ya no tiene tirada.

Las fuerzas aéreas de Inglaterra

LONDRES, 23. — El ministro del Aire, sir Kingkey Wood, ha precisado las escuadrillas con que cuenta actualmente la aviación militar británica: Aviación metropolitana, 120; Aviación colonial, 29.

El número de 31.650 hombres que ha dicho el ministro del Aire del Gobierno británico que la Royal Air Force precisaba, se descompone de la siguiente manera: Dos mil cien pilotos, quinientos cincuenta observadores, veinte mil obreros especializados y otros mil aprendices.

La intransigencia patronal en Francia

PARIS, 23.—La patronal de la construcción del Iser se ha negado a aplicar una sentencia arbitral. Esta negativa de los patronos de la construcción puede provocar un conflicto que afectará a cerca de 10.000 obreros.—

© Archivos Estatales, cultura.gob.es