LAS NOTICIAS

ORGANO DEL COMITÉ DE CATALUÑA DE LA U.G.T.

Barcelona, Martes, 12 Abril 1938 - Año XLIII - N.° 14.342 - Red. y Adm.: Rbla. de Estudios, 6 - Teléfonos 13.000 - 13.009 - Precio: 15 céntimos

¡RITMO DE GUERRA! ¡Rapidez, rapidez!

¡Con toda rapidez!

50.000 trabajadores que abran al fascismo la zanja en la que han de enterrarlo los combatientes de nuestro Ejército y los 100.000 voluntarios que acudan en su ayuda

UNA CARTA DE LISTER A LA UNION DE MUCHACHAS

"La mujer española no será nunca esclava del fascismo"

El Comité Nacional de Unión de Muchachas ha recibido la siguiente carta:

"En campaña, a 8 de Abril de 1938. Comité Nacional de Unión de Muchachas. Comisión de Ayuda al Ejército.

Estimadas camaradas: He recibido vuestra carta del 27 del pasado en la que felicitáis a las fuerzas a mis órdenes por su comportamiento en el frente del Este; agradezco en nombre de todos los soldados pertenecientes a la 11 División esta felicitación.

El comportamiento nuestro es el fiel cumplimiento de nuestro deber, el deber de todo español que quiere a su patria. Resistimos y resistiremos mientras quedemos uno antes que permitir que el fascismo invasor logre su propósito de esclavizar al pueblo español, y, al hacerlo, pensamos en vosotras, queridas compañeras, que sabemos vuestro trabajo en la retaguardia y también en el frente. La mujer española no será nunca esclava del fascismo.

Sabemos sois dignas herederas de Agustina de Aragón y que lucharíais si hiciera falta como ella lo hizo ante los invasores de nuestra patria.

Recibid un saludo de todos los soldados, jefes, oficiales y comisarios de la 11 División, así como el mío personal.

Vuestro y de la causa, Enrique Lister.

EL PARO OBRERO

Preocupaciones de Roosevelt

WASHINGTON, 11.—El Presidente Roosevelt ha conferenciado con los jefes de los grupos demócratas de la Cámara y del Senado, sobre las medidas a adoptar a fin de auxiliar en mayor proporción que hasta ahora a los obreros en paro forzoso, y para contener la depresión económica actual.—Fabra.

Reunión extraordinaria de la C. E. de la U. G. T.

Los Sindicatos intensificarán su labor para incorporar al Ejército la nueva savia de los trabajadores voluntarios, ateniéndose a las disposiciones del Gobierno

Ayer se reunió con carácter extraordinario, la Comisión Ejecutiva de la Unión General de Trabajadores. De la reunión celebrada se ha facilitado la siguiente nota:

"En esta reunión se ha examinado nuevamente, a la vista de numerosas consultas formuladas sobre el particular, la cuestión del voluntariado, conviniéndose en la necesidad de intensificar la acción de los Sindicatos en el sentido de procurar la incorporación de voluntarios a las unidades del Ejército Popular.

La Unión General de Trabajadores de España, considera, sin embargo, que no procede por parte de los Sindicatos, tomar acuerdos que sean una interferencia en la acción del Gobierno, el cual ha de resolver en momento oportuno lo que proceda en relación con la movilización obligatoria.

La U. G. T. desea y espera incorporar los millares de voluntarios — voluntarios auténticos, por contraste con los así titulados del ejército "nacional" de Franco — que son precisos en esta hora.

Por conveniencia de la Organización y para robustecer la actitud del Gobierno de la República, expresión de la voluntad de todas las organizaciones y partidos de nuestro país, los Sindicatos intensificarán su trabajo cerca de las masas laboriosas de nuestro país, para lograr que los cuadros de nuestro Ejército se vean fortalecidos con la nueva savia de trabajadores que voluntariamente se incorporan con entusiasmo a la lucha contra el invasor, ateniéndose en todo momento a las disposiciones del Gobierno de la República.

La acción de masas se acentúa

Más de doscientas mil personas se manifiestan en París y Londres en pro de la España republicana

PARIS, 11.—El domingo por la tarde, el "Rassemblement Populaire" de la región de París organizó una manifestación en favor de un Gobierno de Frente Popular, de medidas contra los facciosos derechistas, de justicia social y de ayuda a España republicana.

La manifestación había sido prohibida por la Jefatura de Policía, pero fué autorizada en la noche del sábado. Más de cien mil personas desfilaron por las calles de París.

Decenas de miles de manifestantes desfilaron durante más de dos horas desde la Bastilla, por el Faubourg Saint Antoine a la Plaza de la Nación, a los gritos de "¡Abrid la frontera!" y "¡Abajo el bloqueo de la España republicana!"

Al frente de la manifestación figuraba una pancarta en la que aparecía la consigna: "Para salvar a España republicana y al país, para aplicar el programa del Frente Popular". Al frente del cortejo iba el Comité Regional del Frente Popular, con el profesor Langevin y Jourdain; el Comité Central del Partido Comunista, con Duclos y Thorez; la Comisión administrativa permanente del Partido Socialista, con Zyromsky, Henaff y Raynaud, por la Unión de los Sindicatos.

En el cortejo figuraban numerosos grupos de fábricas, delegaciones de huelguistas de la metalurgia, del Socorro Popular, oficiales y suboficiales del ejército, organizaciones de la juventud. Numerosas pancartas llevaban estas palabras: "Abrir la frontera es salvar el país". Los manifestantes desfilaron cantando "La Marsellesa" y "La Internacional".

En el curso de la manifestación abundaban las banderas tricolor, la republicana española y rojas. A su llegada a la Plaza de la Nación los gritos de "¡Thorez al Poder!", "¡Abrid la frontera!", "¡Cañones y aviones para España!", eran coreados por miles de manifestantes, que reclama-

(Continúa en la página 6)

EN SAINT QUENTIN

Léon Jouhaux reclama un Gobierno de Frente Popular para Francia

Y la defensa de la independencia española

PARIS, 11. — En un discurso pronunciado en Saint Quentin, en ocasión de la clausura del Congreso anual departamental de la Unión de Sindicatos Confederados, Léon Jouhaux ha declarado: "Si los parlamentarios creen que el Frente Popular ha vivido demasiado se engañan... Es sobre la realidad que continúa siendo el Frente Popular en que debe basarse el Gobierno. Toda otra formación tendrá el riesgo de decepcionar a las masas y crear dificultades susceptibles de provocar una catástrofe."

Terminó pidiendo al Gobierno que luche "por la defensa de la independencia española". — Fabra.

PARTES DE GUERRA

Nuestras fuerzas desencadenaron una reacción ofensiva en la línea del Segre

En el Sur del Ebro reconquistó Vallibona y algunas alturas

La «Gloriosa» bombardeó y ametralló concentraciones enemigas en el sector de Balaguer

El del domingo

Ejército de Tierra

EJERCITO DEL ESTE.—El enemigo, sobre la margen izquierda del Segre, protegido por intensa preparación artillera, amplió hasta la Rápita la cabeza de puente de Balaguer, quedando contenido por nuestras tropas.

En la carretera de Gandesa a Tortosa nuestras fuerzas resisten los insistentes ataques facciosos.

Nuestra artillería pudo batir con mucha eficacia, poniéndola en fuga, a una compañía rebelde que cruzaba la carretera de Morella a Garumba.

En el sector de Vallibona fueron rechazados tres violentos ataques, sin que fuera posible cortar alguna infiltración enemiga conseguida a costa de grandes bajas.

Igual ocurrió en la zona de Los Alques. Vértice Espadella.

DEMAS EJERCITOS.—Sin novedad.

Aviación

Las baterías antiaéreas de Levante abatieron un avión italiano tipo "Savoya", que cayó en territorio enemigo. Nuestras tropas pudieron comprobar que el aparato quedó destrozado.

En nuestra retaguardia, Vinaroz ha sufrido un nuevo bombardeo; y en Artesa de Segre, Bellcaire de Urgel y Agramunt, los aviones facciosos, además de bombardear, hicieron ametrallamiento.

El de ayer

Ejército de Tierra

EJERCITO DEL ESTE. — En la línea del Segre, nuestras fuerzas han desencadenado una reacción ofensiva en las inmediaciones de Granja Escarpe y Serós.

En la región sur del Ebro, hemos recuperado el pueblo de Vallibona y conquistado algunas alturas de este sector en que el enemigo ha acumulado sus más potentes medios de lucha y donde se combate con extraordinaria actividad.

DEMAS EJERCITOS. — Sin novedad.

Aviación

Nuestros aparatos de bombardeo y caza han atacado hoy dos veces concentraciones y comunicaciones enemigas por el sector de Balaguer. Se les hizo fuego antiaéreo, pero todos los aparatos regresaron sin novedad a sus bases.

La aviación italo-alemana bombardeó ayer algunos pueblos de la provincia de Toledo muy alejados del frente, ocasionando la muerte de cinco mujeres y seis niños.

el mundo

Roosevelt no cederá el paso al fascismo

ANTE el poderoso movimiento, ya en marcha cada día acelerada, de las masas populares de todo el mundo, opuestas a las concesiones de sus gobernantes ante las provocaciones de las fuerzas de la reacción y del fascismo, éstas estrechan sus esfuerzos para cerrar el paso a todos los avances que puedan acelerar su definitivo desmoronamiento.

La política avanzada del Pre-

(Continúa en la página 6)

Los metalúrgicos de la U. G. T., en primera línea

La presidencia del acto celebrado el domingo en el "Palau de la Música Catalana" por los metalúrgicos de la U. G. T.

(Información en segunda página)

LA UNICA ACTITUD DIGNA POSIBLE

Los socialistas S.F.I.O. apoyan el llamamiento del doctor Negrín contra la no intervención

PARIS, 11.—"Le Populaire" publica el texto de la resolución Severac, aprobada por el Consejo Nacional del Partido Socialista por seis mil cuatrocientos treinta y seis votos contra mil seiscientos cincuenta y seis de la resolución Pivert, en la cual se pedía la acción directa de las masas.

Dicho periódico publica también el siguiente texto de la resolución que, respecto a España, fué aprobada por unanimidad: "El Consejo Nacional declara que la intervención armada de Italia y Alemania contra la República española y el establecimiento de fuerzas extranjeras sobre su territorio amenazan la seguridad de Francia y se asocia, en nombre del interés francés, al llamamiento dirigido por el doctor Negrín a los Gobiernos de Francia e Inglaterra."—Ag. España.

¿Vale lo que valía?

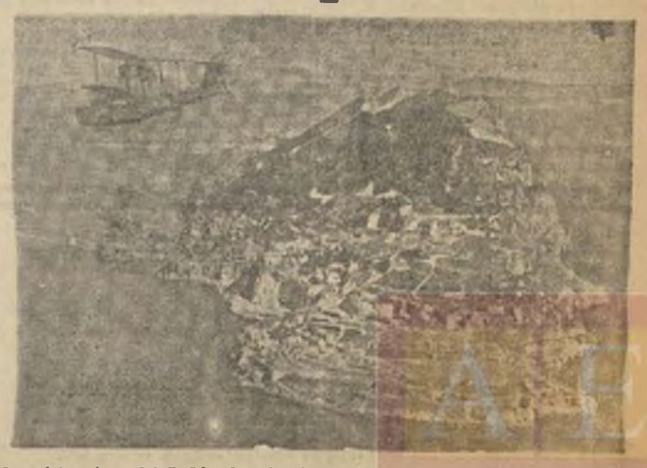

Una vista aérea del Peñón de Gibraltar, la gran fortaleza británica, puerta del Mediterráneo, que la ciega política de la no intervención ha puesto bajo la amenaza de los cañones alemanes

© Archivos Estatales, cultura.gob.es

Nosotros, los trabajadores, con nuestro sacrificio hemos de ser, fundamentalmente, los forjadores de la victoria

Los metalúrgicos de la U. G. T., primera línea del proletariado de Barcelona

Importante mitin-asamblea en el "Palau de la Música Catalana"

Discursos de los camaradas Jiménez, de la Federación Local, y Moix, del Comité de Cataluña de la U. G. T.

En el "Palau de la Música Catalana" tuvo lugar el domingo, por la mañana, conforme estaba anunciado, el mitin-asamblea organizado por el Sindicato Metalúrgico de la U. G. T. Al acto asistieron gran número de representaciones y afiliados a las diversas secciones del Sindicato y otros organismos ugetistas. El "Palau" se vió materialmente lleno.

ANGEL LAINEZ

El presidente del Sindicato, camarada Lainez, que presidía el mitin, lo obrió con breves palabras incitando a los afiliados del Sindicato a que cumplan, sin ningún titubeo, sus deberes antifascistas, aportando a la lucha armada contra el fascismo su máximo esfuerzo.

JUAN SOLA

Seguidamente hizo uso de la palabra el camarada Juan Solá, en nombre de la Comisión de Movilización del Sindicato, el cual dió cuenta de la labor llevada a cabo para la formación de las dos Divisiones de voluntarios jóvenes, constatándose el magnífico éxito obtenido, dado el gran número de alistados que han acudido a la llamada. Asimismo, por el informe presentado, y debido a las referencias que contenía, se puso una vez de manifiesto el entusiasmo de todo el pueblo, dispuesto a seguir luchando hasta aplastar a los traidores a la República y a los invasores de España.

FRANCISCO JIMENEZ

A continuación habló el camarada Francisco Jiménez, secretario general de la Federación Local de Sindicatos de la U. G. T. en Barcelona, el cual, en su discurso, puso de manifiesto las exigencias del momento actual para ganar la guerra, tanto en lo que se refiere a la movilización total de los hombres aptos para empuñar las armas, como en el aumento de la producción, especialmente de la fabricación de material de guerra.

En síntesis, el camarada Jiménez dijo lo siguiente:

La misión fundamental de los Sindicatos es ahora la de intervenir activamente en la movilización de los cien mil voluntarios y de los cincuenta mil fortificadores que se requieren para hacer frente a los ejércitos invasores, con la consigna de resistir hoy para vencer mañana.

Es de una necesidad imperiosa que se constituyan reservas importantes para colocar a nuestro Ejército en condiciones de resistir y más adelante en condiciones de atacar.

Para los Sindicatos, la movilización debe constituir un honor revolucionario, debiéndose estimular entre sí para que no quede nadie rezagado en la defensa de nuestra Patria, de nuestras libertades y de nuestras conquistas.

Es conveniente que los movilizados salgan de los lugares de trabajo. El antifascismo de la clase trabajadora no ofrece dudas. Hemos de ser, fundamentalmente, los trabajadores los que hemos de forjar, con nuestro sacrificio, la victoria. Movilización voluntaria, la nuestra, para asegurar que los nuevos contingentes de soldados sean masas de combatientes entusiastas y no de posibles enemigos, como podría ocurrir si la movilización fuera obligatoria.

Naturalmente, nos ocupamos de que la producción no se resienta.

La movilización dejará vacantes gran número de puestos de trabajo. En ellos sólo deberán quedar los verdaderamente insustituibles y las mujeres, los viejos y los que no estén en edad de movilizarse, que habrán de incorporarse inmediatamente al trabajo, ya que la guerra requiere del esfuerzo de todos en el frente y en la retaguardia.

Los vacilantes necesitan de nuestro consejo. Hemos de hacerles comprender la conveniencia de que se movilicen. Los que no se movilicen, estando comprendidos en las quintas de 1926, 27 y 28, demostrarán la tibieza de su antifascismo.

¿Qué pedimos a los compañeros de estas quintas con la inscripción voluntaria? En realidad sólo les pedimos que se incorporen unos días antes. Fatalmente la República tendría que echar mano de ellos. El Gobierno se vería precisado a decretar una movilización obligatoria. Sería una cuestión de días. Los necesarios para que se cumplieran los trámites burocráticos que ahorra la movilización voluntaria. Aquellos compañeros conseguirían sólo retrasar su incorporación, teniéndola que realizar en peores circunstancias y cuando el peligro habría aumentado considerablemente. En cambio ahora, con nuestro pequeño sacrificio, estamos en condiciones de salvarlo todo.

Estas dudas, estas vacilaciones que en algunos ánimos han surgido son obra y gracia de la "quinta columna", que es el mayor enemigo de la movilización. Por eso hay que desenmascarar a los que hacen cundir el desaliento, y castigarles con severidad ejemplar. Hay que aprovechar la campaña de movilización para que no quede ni un emboscado.

La movilización no es de la U. G. T. ni del P. S. U. Es una movilización de todo el pueblo antifascista, pues es la causa de todo el pueblo la que está en litigio. La movilización es del Frente Popular, pero la U. G. T. y el P. S. U. quieren obtener el primer lugar en la misma.

Dudar del éxito de la movilización es no tener fe en la clase trabajadora.

A Cataluña le corresponde, por su historia y por su densidad de población, el primer puesto en la movilización. Además, aparte de la República, Cataluña se juega en esta guerra sus libertades autonómicas y todo lo que tiene de consustancial. Y dentro de Cataluña, a Barcelona le corresponde el primer puesto, y de los trabajadores de Barcelona, a los metalúrgicos.

JOSE MOIX

Seguidamente hizo uso de la palabra el camarada José Moix vice presidente del Comité de Cataluña de la U. G. T., el cual, en brillantísimo discurso, hizo historia de los acontecimientos políticos desarrollados en España en estos últimos años, para hallar el verdadero significado de nuestra lucha.

Empezó recordando la fecha gloriosa del 12 de Abril de 1931, en que el pueblo español se manifestó espléndidamente a pesar del régimen del país, triunfando las esencias democráticas que le caracterizan. Los vaivenes de una política desgraciada nos condujeron al bienio negro, durante el cual se vió desvirtuada la República por la acción brutal de las fuerzas reaccionarias del país.

Nuevamente se manifestó la voluntad inquebrantable del pueblo español de ser libre de sus destinos y de no aceptar claudicaciones de ninguna clase en las elecciones del 16 de Febrero de 1936. Las fuerzas reaccionarias, junto con el militarismo de casta, en su odio a muerte al pueblo español, tramaron contra él la traición más ignominiosa que registra la historia.

Pero el "golpe" gestado en los cuartos de banderas quedó abortado por la decisión viril de nuestro pueblo que, casi sin armas, se lanzó a la calle haciendo fracasar la sublevación en diferentes lugares de España. La sublevación hubiera fracasado totalmente si los facciosos no hubieran empezado a recibir bien pronto la ayuda descarada de Italia y Alemania, que veían en España una presa fácil.

Al persistir, intensificándola, la ayuda ítalo-alemana a los facciosos españoles, la lucha dejó de ser una guerra civil para convertirse en una guerra de invasión. Los españoles que defendemos la República defendemos también la independencia nacional, amenazada por las apetencias imperialistas del fascismo ítalo-alemán.

Estamos, pues, en pie luchando contra el fascismo internacional. Luchamos por la República, por la independencia de nuestro suelo y por nuestra propia vida. Aunque el fascismo hubiera triunfado fácilmente en España, la guerra no se hubiera evitado. Hubiéramos tenido que ser carne de cañón en otra guerra más monstruosa que la actual.

Llegamos también a la conclusión de que defendemos las libertades y la independencia de los países democráticos de Europa. El fascismo, en su carrera de agresiones, ha tropezado con un gran obstáculo, que es el pueblo español dispuesto a no sucumbir. Somos, pues, la vanguardia del antifascismo mundial y tenemos que ser dignos de nuestra responsabilidad y de los momentos graves que vivimos.

Las conclusiones

Finalmente, el camarada Angel Lainez, después de pronunciar breves palabras clausurando el acto, leyó las conclusiones del mismo, que fueron aprobadas por unanimidad. Dichas conclusiones son las siguientes:

1. Continuar la agitación en todos los talleres metalúrgicos para que se alisten en el plazo de treinta y seis horas los que no lo hayan hecho todavía y que estén comprendidos en las quintas del 26 al 40 inclusives.

2. Los compañeros de dieciocho a treinta y cinco años deberán inscribirse lo más rápidamente posible en las listas abiertas en el Sindicato.

3. Los camaradas que no se inscriban voluntariamente en el plazo fijado serán sancionados con lo que determinarán las Comisiones de Movilización U. G. T.-C. N. T. conjuntamente.

4. Todos los afiliados a nuestro Sindicato abonarán un día de jornal la próxima semana, haciendo dicha entrega a la Comisión de Movilización de la misma (Diputación, 277, principal), la cual entregará el correspondiente resguardo. La cantidad que se recaude será destinada a beneficio de los voluntarios y con destino a comprarles la manta, plato, cuchara, zapatos, etc.

5. Los metalúrgicos se comprometen a aumentar las horas de trabajo, así como la producción, a medida de sus fuerzas.

6. Los delegados sindicales, de secciones y barriadas, tendrá la responsabilidad en la omisión o falseamiento de las listas y velarán por el fiel cumplimiento de todas estas conclusiones.

Comité de Barcelona

Secretaría Sindical

Se convoca a todos los responsables de los Burós de Grupos Sindicales, a los militantes del P. S. U. con cargos de dirección en las Juntas Directivas de los Sindicatos, a la reunión que, para tratar asuntos de mucha importancia, relacionados con la movilización de los 100.000 voluntarios, tendrá lugar mañana, miércoles, día 13, a las seis de la tarde, en el Salón Rojo del Casal Carles Marx.

La importancia de esta reunión determina la obligatoriedad de la asistencia sin ninguna excusa.

Secretariado de Cataluña de la Unión General de Trabajadores

Secretaría de Servicios Sociales

A las Federaciones comarcales, locales, Federaciones de Industria y Juntas Directivas de Sindicatos pertenecientes a la Unión General de Trabajadores en Cataluña

Camaradas:

La Secretaría de Servicios Sociales del Secretariado de la U. G. T. advierte a todos los organismos ugetistas de Cataluña y afiliados en general, que, ante la grave situación por que atraviesa nuestro país en orden a la guerra de invasión que padecemos y con el fin de lograr rápidamente la más poderosa y eficaz canalización de todas las energías de nuestro pueblo de cara a la defensa de las libertades patrias seriamente amenazadas por el fascismo internacional, se dispongan todos a ayudar decidida y eficazmente al Gobierno en la tarea de someter al imperio de la Ley a todos aquellos que en estos momentos solemnes de nuestra historia hayan podido vacilar en el cumplimiento del deber.

A este respecto, el día 9 del corriente fué publicada una Orden circular de la Presidencia del Consejo de Ministros, cuya lectura recomendamos a todos los directivos de Federaciones, Sindicatos y afiliados en general, de la cual copiamos el cuarto apartado que dice así:

"Se concede un plazo de setenta y dos horas, a partir de las doce horas del próximo día 10, para que todos los individuos que pertenezcan a los reemplazos movilizados y se hallen indebidamente fuera de filas se presenten en los Centros de Recuperación o en los de Reclutamiento, Movilización e Instrucción más próximos.

Todos los ciudadanos que después del plazo que acaba de marcarse sean habidos eludiendo el servicio militar sin plena justificación, serán entregados a los Tribunales militares para ser juzgados ante ellos por el delito de alta traición."

Como habréis podido apreciar a través del apartado transcrito de la importante Orden circular de la Presidencia del Consejo de Ministros, se trata de medidas altamente convenientes por su profunda consustancialidad con los imperativos del momento.

Todos los organismos ugetistas; todos los afiliados conscientes de su deber en esta hora histórica, vienen obligados a denunciar a las autoridades competentes los casos por ellos conocidos que estén incursos en los delitos apuntados en la mencionada nota de la Presidencia del Consejo de Ministros. ¡Persecución implacable al traidor!

El secretario,
FULGENCIO HERNANDEZ

Resolución del Comité de Cataluña de la Unión General de Trabajadores

En la reunión ordinaria del Comité de Cataluña de la Unión General de Trabajadores se han tomado los siguientes acuerdos:

1.º El Comité de Cataluña de la U. G. T. acuerda dirigirse al doctor Negrín, presidente del Consejo de Ministros, para expresarle la adhesión incondicional de toda la organización catalana de la Unión General de Trabajadores al Gobierno de la República, recientemente reorganizado, por considerarlo el Gobierno de unidad nacional que las circunstancias reclaman.

2.º Estudiada la marcha de la movilización de voluntarios para el Ejército Popular y para fortificaciones, se acuerda darle un nuevo impulso y recomendar a todos los Sindicatos de Cataluña de la U. G. T. que intensifiquen el ritmo del alistamiento de voluntarios con el fin de ponerlos inmediatamente a disposición del Gobierno de la República, luchando a la vez con toda clase de emboscados y procediendo a la revisión de los clasificados como imprescindibles en la producción.

3.º El Comité de Cataluña de la U. G. T. aprueba la felicitación dirigida por el Secretariado a los abnegados luchadores de la 7 División del Ejército Popular por haberse hecho acreedores de la distinción de "El infante que combate", otorgada por el Gobierno de la República, y expresar públicamente al camarada José del Barrio, hoy jefe de un cuerpo de Ejército, la admiración y el reconocimiento de toda la organización catalana de la Unión General de Trabajadores.

4.º El Comité de Cataluña de la U. G. T. aprueba la gestión del secretario general en la última reunión del Comité Nacional de la Organización y da su conformidad a los acuerdos que en ella se tomaron sobre la movilización de voluntarios, unidad de acción con la C. N. T., industria de guerra, etc.

5.º Examinado el contraproyecto presentado por la Confederación Regional del Trabajo de Cataluña a las bases de unidad de acción que le habían sido enviadas por el Secretariado, se acuerda ponerse en seguida en contacto con los camaradas de la C. N. T. para ir al establecimiento de las normas definitivas que han de servir de guía a la unidad de acción de las dos Centrales Sindicales en Cataluña y designar para formar parte del Comité de Enlace a los camaradas José Moix y Miguel Ferrer, como delegados efectivos, y Tomás Molinero y Fulgencio Hernández, como suplentes.

6.º Visto el informe del Secretariado sobre la constitución y actividades del Frente Popular de Cataluña, se acuerda aprobarlo íntegramente y ratificar la adhesión de la U. G. T., nombrando los camaradas José Moix y Miguel Ferrer, como delegados efectivos, y Juan Fronjosá y Agustín Cid, como delegados suplentes.

José Moix, vicepresidente; Miguel Ferrer, secretario general; Molinero, Uriz, Fronjosá, Hernández, Cid y Alloza, miembros del Secretariado.

Por las Federaciones Catalanas de Industria:

Rodríguez, de Agua, Gas y Electricidad; Calvo, de Artes Blancas; Soler, de Banca, Bolsa y Ahorro; Listosella, de Funcionarios Municipales; Olarte, de los Obreros Papeleros; Echauri, del Transporte Terrestre; Salvatella, de la Industria Gastronómica; Curcó, de Trabajadores de la Tierra; Pons, de los Trabajadores de la Enseñanza; Abelló, de la Industria de la Edificación; Catalán, de Industrias Gráficas; Hertogs, de los Ferroviarios; Abella, de la Industria Sidero-metalúrgica; Bonifaci, de los Trabajadores Sanitarios; Ginestá, del Ramo del Vestido; Farrés, de Industrias Químicas; López, del Ramo de la Piel; Codina, de Industrias Marítimas; Arbona, de los Obreros del Petróleo; Xargayó, de la Organización Telefónica; Saval, de Correos; Aguadé, de los Obreros Toneleros; Patau, de los Funcionarios de la Generalidad; Santolaria, de los Técnicos.

Delegados de Veguería:

Mira, de Sabadell; Font, de Manresa; Aguadé, de Reus; Figuerola, de Gerona; Soler, de Lérida; Jiménez, de Barcelona.

Unión General de Trabajadores

Todos los camaradas que componen los Comités de las Federaciones comarcales de **Lérida, Borjas Blancas, Balaguer, Cervera y Tárrega**, deberán reunirse inmediatamente en Tárrega con el secretario general de la comarca de Lérida, camarada **Soler**, para organizar de conjunto la dirección de nuestra organización en las cinco comarcas citadas y colaborar con las autoridades militares y civiles en la depuración de la retaguardia y ayudar, si fuera necesario, a las operaciones militares.

• • •

Los camaradas que componen los Comités de las Federaciones comarcales de **Reus, Falset, Flix y Gandesa**, deben hacer lo mismo, reuniéndose en Reus con el camarada **Pedret**.

• • •

Los camaradas que componen los Comités de las Federaciones comarcales de **Tortosa y Amposta**, deben hacer lo mismo que los anteriores, bajo la dirección del camarada **Cabrera**, de Tortosa.

• • •

Los camaradas que componen los Comités de las Federaciones comarcales de **Tremp, Seo de Urgel, Sort y Viella**, deberán reunirse para lo mismo en La Seo de Urgel, bajo la dirección del camarada **Serret** y de un delegado que enviará este Secretariado.

• • •

Del cumplimiento de estas instrucciones y dificultades que puedan presentarse, los cuatro compañeros citados darán cuenta con toda urgencia a este Secretariado.

SECRETARIADO DE CATALUÑA
Molinero,
Secretario de Organización

Partido Socialista Unificado

Grupos Sindicales

Edificación. — Pintores, albañiles y peones, yeseros, estucadores, piedra artificial, piedra y mármol, colocadores, arquitectos, encofradores, administrativos, artes plásticas, lampistas y electricistas. Reunión, hoy martes, a las seis y media de la tarde, en el Casal Ramón Casanellas (Pi y Margall, núm. 92, 2.º).

En caso de no asistir sin justificación alguna, se tomarán las oportunas medidas de organización.

Madera. — Reunión del Grupo Sindical, mañana miércoles, a las 6'30 de la tarde, en el "Casal Casanellas".

Radios

Cuarto. — Hoy martes, a las siete de la tarde, reunión de secretarios de Organización y componentes de la Comisión de Organización, en el local del Radio, Consejo de Ciento, 263.

Sección Femenina. — Esta sección recuerda a todas las camaradas la necesidad de presentarse todos los días en el Radio, de seis a ocho de la tarde.

Séptimo. — Hoy martes, a las 9'30 de la noche, reunión de secretarios de Agitación y Propaganda de todas las células.

Octavo. — Hoy martes, a las 7'30 de la tarde, reunión de todos los secretarios de células de sindicatos político-militares.

— Hoy martes, a las 9'30 de la noche, reunión de [illegible] secretarios de células y de Masas.

Noveno. — Se convoca a todos los militantes de este Radio, comprendidos en los reemplazos del 26, 27 y 28 para hoy de cuatro a ocho de la tarde, en Rambla Volart, 3, donde se les comunicará una consigna de suma importancia. De no comparecer se tomarán enérgicas medidas.

Décimo. — Hoy martes a las siete de la tarde, reunión de secretarios generales de todas las células.

Juventud Socialista Unificada

Comité Ejecutivo

Se convoca a todos los estudiantes que pertenecen a las Juventudes Socialistas Unificadas a una asamblea extraordinaria que tendrá lugar hoy, martes, a las seis de la tarde, en el Casal Nacional de la Juventud (ex hotel Colón). Teniendo presente los momentos en que vivimos y por la importancia de los problemas a tratar, es inexcusable la asistencia.

Secretaría Defensa Pasiva

Se avisa a todos los militantes de las J. S. U. que quieran tomar parte en los cursillos que organiza el "Institut Català de Defensa Passiva", que pasen por esta [illegible] cualquier día laborable, de 6 a 8, para recibir instrucciones. (Habitación núm. 128).

Casal Albert González. — Jueves, 14, a las 6'30 de la tarde, reunión general. Asistencia inexcusable.

Casal Juan Soques (S. I. O.). — Reunión general extraordinaria mañana, miércoles, día 13, a las cuatro de la tarde.

Casal Antonio Burgos. — Para hoy, día 12, en el local de la Juventud (La Forja, 222) reunión del Comité de Cuenca a las siete.

— Para mañana, a las siete de la tarde, reunión general extraordinaria de todos los militantes, advirtiendo que el que no asista será dado de baja en el Casal.

Cada día que pasa crece la actividad de los Sindicatos en torno a la movilización

AGRUPACION PROFESIONAL DE PERIODISTAS

Esta agrupación, considerando que nadie puede eludir el compromiso moral y material de cumplir con su deber en estas horas de trascendencia suma, en que el fascismo internacional acelera el ritmo incalificable de su invasión en desmedido afán de colonizar Cataluña y España, advierte a todos los periodistas comprendidos en los reemplazos de 1926, 27 y 28 la necesidad de que acudan a su Sindicato (Rambla Estudios 6, pral.), de 11 a 1 y de 4 a 8, para inscribirse en las listas que han de proporcionar a la República 100.000 voluntarios que contribuyan al rápido aplastamiento del fascismo.

INDUSTRIA DE LA ALIMENTACION. COMISION CENTRAL DE MOVILIZACION

Por la presente se convoca a todas las Juntas de Sección y Comisiones de Movilización de las mismas para hoy, a las 5 de la tarde, en el local de la Plaza de Cataluña, 3, para tratar de asuntos relacionados con la movilización.

SINDICATO DE VAQUEROS (U. G. T.)

Se comunica a todos los afiliados pertenecientes a las quintas de 26, 27 y 28 que se presenten a la movilización voluntaria, de conformidad con la consigna, que el Sindicato les costeará el equipo.

F. O. S. I. G.

Todos los camaradas pertenecientes al Sindicato de la Industria Gastronómica encuadrados en las quintas del 26, 27 y 28 que ya les ha sido entregado el equipo deberán estar presentes en el local del Sindicato hoy, día 12 a las 4 de la tarde, para incorporarse.

SINDICATO DE PESCADORES

Este Sindicato pone en conocimiento de todos los afiliados pertenecientes a las quintas del 26, 27 y 28 que aun no se hayan presentado lo hagan hoy, martes, de 8 y media a 1 por la mañana y de tres a siete por la tarde. A los que no lo hagan se les aplicarán las sanciones que requieren los momentos actuales.

COMITE NACIONAL DE LA INDUSTRIA DEL TRANSPORTE MARITIMO (C. N. T.-U. G. T.)

A TODOS LOS MARINOS SIN ACTIVIDADES DE GUERRA Y EN PARO FORZOSO. — Para responder con toda la celeridad que las actuales circunstancias exigen, emplazamos a todos los compañeros marinos a que pasen a alistarse por la Compañía Transmediterránea (Vestíbulo), Vía Durruti, 9, de 10 a 1 y de 4 a 6 de la tarde.

El que en el plazo de 72 horas, como se indicaba en la nota anterior, no se haya presentado, se presentará por la Empresa que pertenece a percibir la liquidación de sus haberes.

Compañeros marinos, U. G. T. y C. N. T., como un solo hombre, todos al alistamiento de la movilización civil.

METALURGICOS

La Comisión de Movilización de este Sindicato pone en conocimiento de todos sus afiliados que los comprendidos en las quintas del 26, 27 y 28 deben presentarse hoy, día 12, a las cuatro de la tarde, en nuestro local social, Diputación, 277, para incorporarse en sus respectivos cuarteles de reclutamiento.

Excepto torneros, ajustadores, fresadores y fundidores y todos aquellos que tienen carnet de imprescindible mientras no se aclare esta cuestión por las Comisiones técnicas del Sindicato, Subsecretaría de Armamento y Subsecretaría de Aire.

AGUA, GAS Y ELECTRICIDAD (U. G. T.-C. N. T.)

Se comunica a todos los compañeros comprendidos en las quintas de los años 1926, 27 y 28 el deber ineludible que tienen en el plazo de 72 horas de pasar por la Oficina de Movilización, Plaza Cataluña, 9, pral., con el fin de llenar la ficha de movilización. Asimismo se participa a todos los compañeros que, en el caso de no cumplir los acuerdos de ambas organizaciones, quedan sujetos a las responsabilidades a que hubiere lugar, ya prefijadas. También se comunica a todos los comprendidos en las quintas de los 1929 al 40, que siguen prestando sus servicios en las citadas industrias, la obligación que tienen de pasar por la mencionada Oficina de Movilización para justificar su situación militar.

INDUSTRIAS GRAFICAS

Todos los obreros gráficos pertenecientes a la U. G. T. y a la C. N. T. comprendidos en las quintas de los años 1926, 1927 y 1928, así como los comprendidos en las quintas ya incorporadas, deberán presentarse mañana, miércoles, a las ocho de la mañana, en el Teatro Olympia.

Que no falte nadie.

Comisión de movilización de trabajadores mercantiles, U.G.T.-C.N.T.

Se pone en conocimiento de todos los compañeros inscritos en esta Comisión, tanto los comprendidos en las quintas 26-27 y 28, como en las anteriores llamadas por el Gobierno, que tienen la obligación de presentarse mañana, a las cuatro en punto de la tarde, en el local de esta Comisión, P. Pi y Margall, 3, 2.º, 2.ª. Es necesario que los que tengan equipo vengan equipados.

Los que no se presenten serán sancionados de acuerdo con las obligaciones militares que han contraído.

U. G. T.

Noticiario local

Banca. — Se ruega a todos los afiliados de la Asociación de Trabajadores de Banca de Lérida y Comarcas, U. G. T., que estén fuera de la localidad donde prestaban sus servicios, que pasen o se dirijan a las oficinas del Sindicato de Trabajadores de Banca, Bolsa y Ahorro, de Barcelona (calle López Raimundo, antes Vergara, núm. 12, pral.), de 5 a 8 de la tarde.

Dependientes de Comercio. — Se recuerda a todos los afiliados y delegados de las casas que no han hecho la aportación del 10 por ciento del aumento que perciben, la obligación que tienen de llevarlo a las oficinas de la Comisión de Ayuda al Combatiente.

También recomendamos a todos los delegados que pasen por dichas oficinas para enterarlos de un asunto de mucha urgencia.

Industria de la Edificación U. G. T.

Expulsiones

La Sección de Ayudantes técnicos, Delineantes y Auxiliares prácticos, por no haber atendido a los diversos requerimientos que se les han hecho, ni cumplido los deberes sindicales, se ha visto obligada a tomar el acuerdo de expulsar de ella a los compañeros siguientes:

Agustín Domingo Ferre, carnet número 12; Antonio Cabau Reig, carnet número 14; Antonio Nogués Clavaguerra, carnet núm. 15; Mario Rotllant Folcrá, carnet núm. 20; Vicente Vila [illegible]; José [illegible]ves Puigpelat, carnet núm. 31; Juan Pijoán Boada, carnet núm. 52; Pedro Passolos Reig, carnet núm. 59.

Por lo tanto, se pone en conocimiento de todos los Sindicatos que los referidos carnets han quedado anulados y sin efecto, por cuyo motivo debe darse a los compañeros antes mencionados el trato que por su desafección merecen.

A los familiares de los movilizados para obras y fortificaciones

La Comisión de Reclutamiento C. N. T.-U. G. T. para los Batallones de Obras y Fortificaciones, pone en conocimiento de los familiares de los compañeros que han sido movilizados e incorporados para los trabajos de fortificaciones, que el Economato creado por la Comisión a fin de mitigar en parte, en lo que cabe, la situación de sus familiares, éstos quedan avisados por la presente nota para que pasen a recoger el racionamiento en la siguiente forma:

1.º Hoy, martes, día 12, de cuatro de la tarde en adelante, corresponderá a los comprendidos de uno a dos familiares.

Mañana, miércoles, de diez de la mañana a una de la tarde, los comprendidos con tres familiares.

Y desde las cuatro de la tarde en adelante, los comprendidos de cuatro o más familiares.

2.º El despacho de racionamiento se hará (previo pago de su importe) en la calle 14 de Abril (antes Diagonal), núm. 331.

3.º Será indispensable para poder retirar el racionamiento, la presentación del carnet sindical y Carta de racionamiento de la Generalidad.

Federación Catalana de Industrias Químicas U. G. T.

Esta Federación convoca a todos los compañeros miembros de la Junta Directiva del Sindicato de Productos Químicos de Flix, que se encuentren en Barcelona, a una reunión en el local de la Federación Catalana (Pi y Margall, 3, 3.º, 1.ª) hoy, martes, a las seis de la tarde.

Dada la importancia de los asuntos a tratar, es obligatoria la asistencia de todos los convocados.

Pioneros

Casal Antonio Sesé (Provenza, número 328, 3.º). — El día 14, a las cuatro y media de la tarde, tendrá lugar en este Casal un acto en conmemoración del aniversario de la proclamación de la República.

Socorro Rojo Internacional

El Comité del distrito primero (calle Arcs, 7) comunica a todos los que tengan familiares en el frente, que ha organizado una Secretaría para informar sobre los mismos, así como también para procurar noticias de los que estén en territorio faccioso.

El Campesino felicitado por las J. S. U.

Las J. S. U. han dirigido al "Campesino" el telegrama siguiente:

Las Juventudes Socialistas Unificadas saludan llenas de admiración al comandante Valentín González, "El Campesino", por la actuación magnífica de su División en la defensa de Lérida, que le ha valido la concesión de la Medalla del Valor.

Resistiendo con su División la ofensiva fascista ha señalado a todo el Ejército, a toda la juventud y al pueblo de España el camino de la victoria.

Con la incorporación de miles y miles de voluntarios al Ejército, como en las dos Divisiones de la Juventud, con Divisiones que saben resistir como la suya, nuestra victoria es segura."

P. S. U.

Expulsiones

El Radio Vilassar de Dalt participa a todos los Radios y demás partidos políticos y sindicales que ha expulsado de sus líneas a Francisco Artigas y Roberto Cordón Piñas, el primero considerado como desertor por estar comprendido en la quinta de 1940 y haber desaparecido del cuartel, y el segundo por la poca claridad en los trabajos realizados en la Consejería de Abastos en el cargo que desempeñó.

© Archivos Estatales, cultura.gob.es

:MOVILIZACION:

12 de Abril

12 de Abril de 1931! Fecha histórica del despertar de un pueblo que supo, con la sola arma de su fe y voluntad, acabar con la putrefacción de un régimen desprestigiado y carcomido que ahogaba en cadenas y sangre sus ansias de progreso y libertad.

La victoria electoral del 12 de Abril en las urnas, expresión de la voluntad popular en aquellos momentos, fué la que, en amplia manifestación de masas, indiscutiblemente las primeras que en sentido político tuvieron lugar en España, llevó, a las cuarenta y ocho horas escasas, a la proclamación de la República, que parecía liquidaba para siempre la dominación de una oligarquía odiosa, feroz, enemiga de todo cuanto pudiera representar un sentimiento de democracia, de posible bienestar de las clases productoras, trabajadoras, de la nación.

Han transcurrido siete años, y los que entonces resultaron vencidos en las urnas son los que en los actuales momentos, en infamante contubernio, vendidos al fascismo internacional, luchan para intentar aplastar las libertades de la República, las conquistas del pueblo que, con las armas en la mano, defiende su independencia.

La intransigencia cerril, ultrarreaccionaria, de las clases dominantes hasta el 12 de Abril de 1931 en España, ha sido la que ha llevado la lucha, recurriendo a las mayores infamias y traiciones, hasta los extremos actuales.

Pero el pueblo español, que ha evidenciado durante veinte meses su voluntad inquebrantable de libertad y victoria, no cederá al empuje del fascismo internacional coaligado.

Defendemos la libertad de Cataluña y la independencia de la República contra todo y contra todos. Contra el fascismo invasor, contra la pandilla militar sublevada, contra el capitalismo y la alta banca, contra los grandes terratenientes y el obscurantismo fanático religioso.

En nuestra gloriosa lucha, que no puede tener parangón en la Historia, defendemos, a la par que nuestra causa, la libertad de los hombres y de los pueblos; la paz de Europa y del mundo gravemente amenazadas por el imperialismo fascista.

El pueblo español, en los momentos más difíciles, no está dispuesto a la sumisión, a la esclavitud. Derramando su sangre generosa en holocausto de las libertades que se pretende arrebatarle, sostiene y sostendrá su inquebrantable voluntad de triunfo, de victoria, que no puede escapar a sus sacrificios y anhelos.

Nada ni nadie podrá torcer los destinos que el mismo pueblo se ha trazado. A pesar de todos los obstáculos, a pesar de la ceguera de las democracias que suicidamente siguen el camino que conduce a la catástrofe, el pueblo español sabrá llegar a la meta ansiada, con la destrucción, con el aplastamiento de todos sus enemigos.

Intentando combatir sus ideales, procurando entorpecer su legítima defensa, no se conseguirá otra cosa que la que ha podido evidenciarse hasta el momento: reforzar su voluntad indomable, encender hasta lo infinito sus entusiasmos, despertar hasta lo más recóndito de sus entrañas el valor de sus hijos, que se levantan unánimes para acelerar la marcha hasta el triunfo que ha de concedernos el derecho a una sociedad más digna y más justa, a una vida mejor en que no existan inicuas diferencias ni favoritismos y en que todo el pueblo se sienta atendido en sus más legítimas necesidades y deseos.

El pueblo español lucha por todo eso y no sucumbirá tan fácilmente como ciertas democracias, es decir, como ciertos lamentables gobernantes pseudodemocráticos al servicio de los agresores, pretenden. Nuestra guerra no es una guerra civil; es la iniciación de una guerra europea cuyas posibles contingencias no se han podido o no se han querido, por ciertas gentes, apreciar aún.

La paz de Europa y la independencia de Francia están directamente ligadas al resultado de nuestra lucha. Los planes del imperialismo nazi, del fascismo mussoliniano, comportan el aplastamiento de España para una inmediata invasión de Francia, prolegómeno de la conquista total del continente por el fascismo.

Este peligro, que ha puesto en difícil situación política a nuestros vecinos de allende el Pirineo y provocado la caída del Gobierno Blum, ha dado paso a un Gabinete Daladier, la responsabilidad histórica del cual es enorme, ante la actitud provocadora, cada vez más reciente, del fascismo infiltrado en sus círculos capitalistas y reaccionarios.

España ha dado y está dando ejemplo al mundo. Si Francia no quiere ser arrollada, si quiere mantener su paz y la seguridad del mundo, debe tomar buena nota de nuestra conducta. Al fascismo no se le combate con claudicaciones ni transigencias, sino con voluntad de combatir y con las armas en la mano. La alternativa es defenderse o perecer.

En este séptimo aniversario de la fecha aurora de su libertad, el pueblo español, luchando con fiero afán por su independencia, da plena fe de ello.

¡HACIA LA VICTORIA!

¡Catalanes!

EN Cataluña se libra la batalla de la reconquista. En tierra catalana se lucha por la independencia y por la paz de España. Sobre el suelo catalán tiene lugar la más imponente de las epopeyas de nuestra historia patria. Por eso, porque en Cataluña puede perderse o puede reconquistarse definitivamente la libertad del pueblo español, los catalanes deben aprestarse a la lucha sin recelos.

¡Catalanes! Todos en pie de guerra. Sobre los campos generosos de la tierra alta en las llanuras de Lérida el enemigo ataca nuestra integridad territorial. Ni un solo hombre debe permanecer alejado del cumplimiento del deber. Nadie puede desertar de su deber sin convertirse en traidor a su Patria. ¡Todos en pie de guerra!

Al paso del invasor centenares de hermanos nuestros se ven obligados a abandonar sus hogares y sus tierras, aquellas tierras que durante años y años fertilizaron con el esfuerzo cotidiano de sus brazos forzudos y de su voluntad indomable. Sobre las tierras nació el fruto a copia de la clásica tenacidad de los catalanes. De esta misma tenacidad nacerá el fruto codiciado: la victoria. Pero para ello importa que ninguno de nosotros deje de estar atento a las necesidades imperiosas de la hora trágica que vivimos.

Es en estas circunstancias, ¡catalanes!, cuando el patriota debe manifestarse sin recelo. Cuando el esfuerzo debe multiplicarse, cuando toda nuestra firmeza puede convertirse en materia bélica frente a un enemigo traidor y cobarde, es cuando la voluntad del español surge a la superficie y se manifiesta esplendidamente.

Estamos en la época de hierro de nuestra guerra. La resistencia tenaz de los bravos soldados del Ejército Popular Regular ha posibilitado la contención de los invasores para pasar, en el más breve espacio de tiempo posible, de la resistencia a la victoria.

El pueblo que sabe resistir con la firmeza que ha resistido y resiste el pueblo español—el pueblo español de la España leal—no puede sucumbir al imperativo dominante de los bárbaros, sea cual fuere su potencia. Cada español en situación de resistencia, en posición defensiva de la Patria, tiene triple fuerza combativa que el mercenario asaltante que no defiende más que la vida ante el contraataque de los patriotas. Por eso Cataluña nos llevará a la victoria. Por esa Cataluña nos liberará de la opresión fascista y con su triunfo permitirá la reconstrucción de la España auténtica, la España de la libertad, de la paz y de la justicia.

¡Catalanes! Por la libertad del pueblo español y por la independencia de Cataluña; por la paz de Europa, todos a la lucha. Nadie puede eludir el cumplimiento del deber. Ningún catalán puede, cuando la traición y el odio se manifiestan en las mismas puertas de la Patria ultrajada y escarnecida, permanecer alejado de las armas. ¡A las armas todos, catalanes! ¡A las armas!

Nuestra conciencia de hombres, nuestro deseo imperecedero de libertad, todo cuanto constituye la etnología de la Patria nos obliga a la defensa de la integridad territorial de Cataluña. Porque la defensa de Cataluña, nuestra Patria, significa la defensa de todas las tierras hispanas.

¡Obreros, campesinos, soldados! No es hora de vacilar. ¡A la lucha todos, hermanos! Catalanes o no, todos cuantos en Cataluña hallaron la paz de unos días o de unos años, todos cuantos hicieron de Cataluña su Patria de adopción, deben sentir el mismo afán defensivo y victorioso. ¡Catalanes, españoles, patriotas todos, a las armas! Estamos en la hora de hierro y como el hierro debemos resistir para vencer. Que mañana, cuando la resistencia nos haya convertido en dominadores, el ataque sea el preludio de la victoria final. Victoria que viene, hoy, por el camino de la resistencia.

¡Sin dudar, sin vacilar, seguros de la victoria, a las armas catalanes!

LA CALLE

Hoy más que nunca, ¡atención a la Quinta Columna!

NUESTROS heroicos soldados están cumpliendo el mandato enérgico del presidente Negrín. Resisten, resisten heroicamente y contraatacan con brío, se ganan días, tras días y los aviadores que ansiosamente esperaban sus aparatos para lanzarse al aire van hallando de ellos, nuevos y magníficos. La guerra, esta guerra brutal que nos vemos forzados a hacer, va a entrar — ha entrado ya — en una fase de pugna nivelada, de contienda en el fiel de la balanza en cuanto a los elementos bélicos se refiere. Y el enemigo procurará sacar ventaja recurriendo a los más canallescos procedimientos.

El espectro de la Quinta Columna surgirá de nuevo, filtrándose como un fantasma por las paredes más gruesas, por los muros más resistentes, y tratará de perturbar la tranquilidad y el sosiego de la retaguardia. Los alarmistas lanzarán sus "bulos", los derrotistas inventarán las más grotescas patrañas.

Dondequiera que se hallen estos elementos "misericordiosos" tienen que ser descubiertos, desenmascarados, y la justicia tajante y rápida ha de caer inexorablemente sobre ellos. Considerad, camaradas, que esos mismos a quienes vuestra propia cobardía deja en la impunidad serían los primeros — si pudiesen, ¡que no podrán! — en denunciaros a vosotros; que fieras son, al fin y al cabo, y como tales sólo esperan la oportunidad para destrozar de un zarpazo traicionero la mano que les ofrece el pan de la mal entendida piedad.

Es necesario depurar la retaguardia — ¡no nos cansaremos de repetirlo!

La "Quinta Columna" acecha, no lo olvides, camarada, y cada ciudadano honrado debe ser un policía vigilante para descubrirla... Más que un deber, esto constituye un derecho de legítima defensa, al que no es dado renunciar.

DIAMBULO

◆ El secreto de la victoria

ALGUIEN ha hablado, estos días, del secreto de la victoria; del secreto de nuestra victoria. Y es que, efectivamente, la victoria de las armas republicanas tiene su secreto. Un secreto que está en la conciencia de todos los combatientes y de cuantos, en la retaguardia, conocen el valor moral y patriótico de la lucha que sostenemos contra los ejércitos invasores de Italia y de Alemania.

El secreto de la victoria está, precisamente, en eso. En conocer el valor moral y patriótico de nuestro triunfo. Porque quien sabe lo que se ventila en esta guerra cruel e inhumana impuesta por los bárbaros a nuestro pueblo, el cual está dispuesto a no ceder ante la impetuosa criminalidad de los invasores.

Triunfar es permanecer, continuar la historia nacional. Ceder es la muerte, o, lo que es mil veces peor, la esclavitud. Y quien no se resigna a ser esclavo, quien no se resigna a la muerte, quien no se resigna a ver perecer su Patria, lucha hasta desfallecer en las trincheras.

El secreto de nuestra victoria es eso: la razón de nuestra razón. El pueblo español tiene derecho al triunfo, a pesar de todos los pesares. Por derecho y por ley. Quienes conocen el sentido patriótico y moral de la lucha no están dispuestos a ceder ante nada ni ante nadie. Y en esta resistencia firme y tenaz, resistencia de roca, de nuestros hombres, está el secreto, todo el secreto de nuestra victoria inmediata.

Cada árbol de Cataluña, un parapeto; cada casa, una trinchera

Dice "El Campesino" en una carta abierta al pueblo de Cataluña

El jefe de la 46 División dirige al pueblo de Cataluña la siguiente carta abierta:

"Hermanos catalanes:

La Patria en peligro nos ha llamado aquí. De Castilla hemos venido como un solo hombre a luchar a vuestro lado por la defensa de vuestras libertades amenazadas por el fascismo y por la independencia de España. En Lérida hicimos frente al invasor, y el invasor, impotente ante nuestra férrea resistencia, no ha podido dar un paso más hacia adelante por ese sector.

El enemigo es cobarde. Sólo avanza allí donde no encuentra resistencia. Cuando encuentra quien le hace frente, se detiene o retrocede. Muchos kilómetros de tierra se han perdido porque, ante el zumbido de los motores de la aviación enemiga y el tronar de sus cañones, se han descorazonado y han rehuido el encuentro quienes tenían el deber de clavarse en tierra y esperar serenos a la infantería. En Madrid hemos aprendido que los aviones y cañones alemanes e italianos se estrellan impotentes contra la firme voluntad de vencer del pueblo.

Muchos catalanes han preferido morir gloriosamente al lado de nuestros soldados antes que retroceder. ¡Honor a ellos! La realidad, harto comprobada en nuestra guerra, ha demostrado que el león no es tan fiero como lo pintan. Ni el enemigo es tan fuerte que no se le pueda resistir, ni nosotros tan débiles para no poderle hacer frente. Donde nuestros soldados se han clavado en tierra para impedirle el paso, no ha pasado. Madrid, el Jarama, Pozoblanco, son ejemplos vivos de lo que es capaz un pueblo.

El material bélico, las modernas máquinas de guerra, constituyen un factor importante en la lucha, pero por encima de todo ello está el factor HOMBRE. Donde esté ausente el hombre, de nada sirve el material. Hemos visto fusiles, ametralladoras y cañones abandonados a su suerte en más de una ocasión. El hombre crea el material; donde no lo hay lo arrebata de donde existe. El 19 de julio es fecundo en provechosas enseñanzas que corroboran lo dicho.

Hemos venido a Cataluña a dar la vida por vuestras libertades, catalanes. No presumimos de ser los mejores ni los más valientes. Lo que nos fortalece es el sentido que tenemos de la responsabilidad histórica del momento que está viviendo España. Sabemos que en Cataluña, como en el resto de España, hay hombres que prefieren "morir de pie antes que vivir de rodillas".

Movilizad vuestras fuerzas. Sobreponeos a las circunstancias. Sed dignos de vuestra Historia. En vuestra retaguardia, en Barcelona mismo, por ejemplo, en "el Paralelo", como en otros lugares de la gran ciudad propicios a la expansión del ocio, hemos visto mucha gente movilizable entregada a la disipación y a la molicie. Limpiad vuestra retaguardia de zánganos, bulistas y traidores. Hagamos de cada árbol de Cataluña un parapeto, de cada casa una trinchera, de cada monte una fortaleza. Y todos juntos, unidos por un mismo ideal de Justicia y Libertad, catalanes y castellanos, marxistas y anarquistas, republicanos y liberales sin partido, hagamos de Cataluña la tumba del fascismo.

Hermanos catalanes: ¡Todos juntos, firmes y adelante hasta el total aniquilamiento del fascismo! ¡Viva la República! ¡Viva Cataluña!

«El Campesino»

De "El Campesino" a Companys

¡Tampoco en Cataluña pasarán!

En la Presidencia de la Generalidad se recibió ayer la siguiente carta, dirigida al Presidente Companys, que firman el jefe de la 46 División, "El Campesino", y el respectivo comisario:

"Cuartel General, 10 de Abril de 1938

Honorable señor Presidente de la Generalidad de Cataluña, don Luis Companys.—Barcelona.

Reciba V. E. la seguridad de que la 46 División luchará hasta derramar la última gota de sangre por la conservación de Cataluña y la independencia de España.

Como dijimos el 7 de Noviembre en Madrid, repetimos hoy "¡No pasarán!", con más confianza que nunca en la victoria.

La División de mi mando ha acudido como un solo hombre a la cita de honor que la causa del pueblo le ha hecho en esta hermosa tierra y promete luchar hasta vencer o morir por las libertades de Cataluña, que quiere anular el traidor Franco, y por la integridad territorial de la Patria, invadida por Alemania e Italia.

Presidente Companys: ¡Presentes!

El comisario, JOSE DEL CAMPO

El jefe de la División, VALENTIN GONZALEZ"

¡Disciplina!

SOLDADOS REPUBLICANOS: Vuestra resistencia heroica y magnífica y vuestro lema de: **ni un palmo más de tierra al invasor extranjero,** hay que coronarlos con una grande y férrea disciplina a los mandos militar y político de vuestras unidades; ellos cuidarán de llevar las armas republicanas a la victoria.

Obedeciéndoles ciegamente obtendréis una seguridad en vuestras vidas y el éxito más rotundo en todas las operaciones militares, logrando en ellas derrotar a los facciosos.

De esa forma posibilitáis, en un porvenir próximo, la obtención de la victoria final de nuestras armas.

Para vencer, vuestra consigna de hoy debe ser: DISCIPLINA DE HIERRO Y OBEDIENCIA ABSOLUTA AL MANDO.

"Stajanovismo" de guerra

Los trabajadores de una fábrica de cemento ofrecen al camarada Serra Pamies producir para fortificaciones de 15.000 a 20.000 kilos diarios de cemento

El hecho merece ser destacado:

Una comisión de trabajadores que constituyen el Comité de Empresa de la Fábrica de Cemento "La Serratenca", integrada por los camaradas Gabriel Farré, Rosendo Miró, Juan Pedreny, Juan Mateu y José Pi, han visitado durante la mañana de ayer al consejero de Obras Públicas de la Generalidad de Cataluña, camarada Serra Pamies, con objeto de hacerle un valioso ofrecimiento.

Los trabajadores de dicha fábrica de cementos han tomado el acuerdo de intensificar la producción de tal manera, que alcanzará un promedio diario de 15.000 a 20.000 kilos de material que ponen a disposición del Gobierno de la Generalidad con destino a fortificaciones.

El ofrecimiento de estos obreros que comprenden las obligaciones que impone la guerra y que puestos a su servicio no han vacilado en intensificar su esfuerzo diario, ha merecido la felicitación del camarada Serra Pamies, quien hace público el caso para ejemplo y estímulo de los que quieran imitarles.

CONTRA LOS EMBOSCADOS

El ministro de Instrucción Pública dicta medidas oportunas

El ministro de Instrucción Pública ha dictado la siguiente orden:

"Las necesidades de la guerra son ineludibles para todos los ciudadanos y por ello el cumplimiento de las obligaciones que de aquélla derivan, ha de exigirse rigurosamente a los funcionarios públicos.

El Gobierno ha dispuesto la movilización de las quintas necesarias para sostener la lucha; se han incorporado a filas todos los hombres útiles comprendidos en edad de movilización, pero es preciso comprobar si existe algún caso en que no haya ocurrido así. Con este objeto este Ministerio ha dispuesto que todos aquellos funcionarios del mismo que, estando obligados por su edad a incorporarse a filas, permanezcan prestando servicio en este departamento, presente en el plazo de veinticuatro horas, en la Subsecretaría de este Ministerio, documentos justificativos de su situación militar que acrediten la legalidad de su no incorporación a filas, bien entendido que han de tomarse rápidamente medidas radicales para impedir que se eluda obligación tan imperiosa."

© Archivos Estatales, cultura.gob.es
ARCHIVOS ESTATALES

¡Ni un solo emboscado!

Asamblea de información

El C. A. D. C. I. se compromete a aportar cinco mil voluntarios en diez días

El domingo por la mañana, en el salón de actos del C. A. D. C. I., y con asistencia de representantes de todas las delegaciones de Cataluña y gran número de afiliados, tuvo lugar la magna asamblea-información que, ante la gravedad del momento, creyó oportuno celebrar la veterana institución de la dependencia mercantil, tan íntimamente ligada a la historia de las reivindicaciones sociales y patrióticas de Cataluña.

Los camaradas Aznar, secretario general; Cid, secretario administrativo, y Oriol presidieron esta asamblea memorable, en la que se fijaron orientaciones y resoluciones de acuerdo con el historial magnífico del C.A.D.C.I. y la trascendencia suprema del momento.

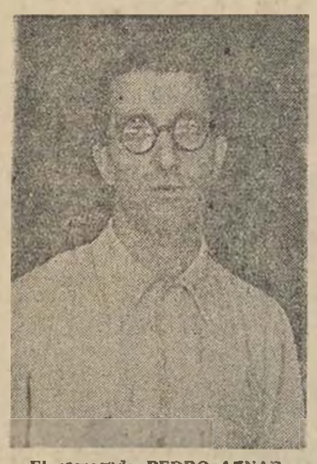

El camarada PEDRO AZNAR

INFORME DEL CAMARADA AZNAR

Tal como se había anunciado, el secretario general del C. A. D. C. I., después de declararse abierta la asamblea, procede a desarrollar su informe. Dice que, ante la gravedad de la situación y las medidas que el Gobierno y los Sindicatos vienen adoptando para superarla, el Comité Ejecutivo del C. A. D. C. I. ha creído conveniente celebrar esta asamblea especial para movilizar todos los recursos que sean necesarios con el fin de aplastar al fascismo invasor. "El C. A. D. C. I. — dice —, que tiene un historial magnífico por su lucha constante en favor de toda la clase trabajadora, no puede silenciar su voz, que ha de oírse con aquella firmeza propia de su historial revolucionario."

"La situación es delicada y grave—continúa—. No son ya solamente los traidores, sino dos potencias extranjeras, que ambicionan colonizarnos fascinados por el brillo de nuestras riquezas. Los fascistas, ante el temor de que se les escape la codiciada presa, ante la evolución constante de la situación internacional que no se les presenta muy favorablemente, tienen prisa por terminar pronto, y de ahí sus esfuerzos desesperados que se traducen en violentos ataques. El proletariado internacional acusa diariamente su repugnancia por los métodos, contrarios a toda ley y derecho, empleados por el fascismo, y el fascismo comienza a inquietarse ante el ritmo acelerado de las reacciones de las masas de los pueblos democráticos contra las audacias fascistas."

Glosa seguidamente la situación internacional en un breve y brillante resumen, para recordar que a Francia le interesa extraordinariamente el desarrollo de nuestra lucha, porque el Estado Mayor francés sabe que el triunfo hipotético del fascismo significaría para la vecina República un tercer enemigo y una nueva frontera por la que nunca pensó se la pudiera atacar. Se extiende en consideraciones sobre política exterior y afirma que en el horizonte internacional se perfila un potente bloque constituído por la U. R. S. S., Francia y los Estados Unidos ante el cual se estrellarán las ambiciones imperialistas de Alemania, Italia y el Japón.

Señala el decisivo papel que nos corresponde en esa tragedia desencadenada por la ambición de los dictadores, y el deber de movilizar todos nuestros recursos, sostenernos y avivar, con nuestro ejemplo, la reacción democrática en los demás países.

A pesar de que el fascismo ha pisado el umbral de Cataluña, tengo la seguridad absoluta de que venceremos. No lo digo — continúa — por un exceso de optimismo, sino como fruto de las experiencias vividas estos últimos días al recorrer el frente del Este, desde Levante hasta Bolteña.

Nuestros soldados son buenos, quieren luchar y son capaces de conducirnos a la victoria, y a ella nos conducirán, porque son mucho mejores que los que tienen los fascistas; porque luchan, no solamente por la independencia de la Patria, sino también por una sociedad mejor, más justa, más humana, en la cual reine la paz y el bienestar social.

Se refiere a la nueva constitución del Gobierno Nacional de Guerra, que ha reestructurado ya a nuestro Ejército, y afirma que estas medidas pueden permitirnos ir del brazo con el optimismo máximo, si todo el pueblo continúa en su actitud tan vibrante, que hace posible cristalizar en hechos el gesto magnífico del voluntariado.

Hay que tener en cuenta—dice—que esta movilización no significa que se reclutan de una manera fría y mecánica 100.000 soldados. El Gobierno podría, evidentemente, llamar las quintas que le dieran este contingente de soldados. Pero no se trata de eso. Se trata de 100.000 voluntarios: de 100.000 antifascistas, que al fundirse en el Ejército del Este, mantengan y exalten aquel espíritu político-social imponderable que es la característica y la razón de nuestra lucha.

Debe acelerarse el ritmo del voluntariado y espero que el C. A. D. C. I. juegue en esta obra magnífica un papel fundamentalmente propio, que esté a la altura de todas sus actuaciones social-revolucionarias.

Porque Cataluña ha sido siempre el pueblo de la Libertad: Porque ha sido y continúa siendo el baluarte de la Democracia; porque siempre se opuso a todas las tiranías, el fascismo siente hacia nuestra tierra un odio mortal. Y no podemos olvidar que, en el caso hipotético de que el fascismo triunfase, nuestros pueblos y los catalanes, serían arrasados y destruídos para siempre.

Por esta razón, todos los catalanes han de ser los primeros en movilizarse para la guerra, camino de las trincheras o de las fortificaciones. El C. A. D. C. I., de acuerdo con el Comité de Enlace de Movilización U. G. T.-C. N. T., va a abrir sus listas de voluntariado en su local social y en los centros comerciales más importantes. Las inscripciones empiezan aquí, encabezadas por los dirigentes del C. A. D. C. I., que no quieren solamente ir al lado de los afiliados, sino que tienen a honor ir a la vanguardia de los movilizados.

Nuestra misión: la misión de honor de los trabajadores del C. A. D. C. I., no ha de ser exclusivamente la de inscribirse en las listas del voluntariado. Los socios del C.A.D.C.I. han de velar también para que no existan emboscados ni desertores. Se ha de luchar implacablemente contra los derrotistas, contra los agentes fascistas que Alemania ha introducido hábilmente en nuestra retaguardia, contra los trotzkistas que, disfrazados con un lenguaje ultrarrevolucionario, son los agentes provocadores más directamente ligados con el fascismo internacional. Toda Cataluña atenta y vigilante para aplastar a la "quinta columna".

Venimos del frente—termina—con la confianza absoluta en la victoria. Sabemos que el C. A. D. C. I. cumplirá con su deber, porque el C. A. D. C. I. es un trozo palpitante de Cataluña. Y no dudamos que con el esfuerzo de todos, conseguiremos en breve plazo arrojar de la Península al fascismo invasor, que pretende esclavizarnos.

OTRAS INTERVENCIONES

Terminado su brillante informe, el camarada Aznar es objeto de una clamorosa ovación por parte de los asambleístas, que lanzan numerosos vivas a Cataluña y a la República.

Seguidamente, interviene el camarada Luque, responsable de "La Llar del Combatent", en Madrid, quien, como combatiente y socio del C. A. D. C. I., saluda a los asambleístas, transmitiéndoles el saludo de los 60.000 catalanes que en tierras del Centro defienden la Libertad. Dice que estos catalanes, excelentes antifascistas y bravos combatientes, tienen fija su mirada en sus hermanos de Cataluña y están convencidos de que éstos realizarán el esfuerzo supremo y que, como en Madrid, podrán lanzar orgullosos y victoriosos el grito de ¡No pasarán!

Intervienen seguidamente un veterano del C. A. D. C. I., que solicita ser de los primeros movilizados, a pesar de no corresponderle por su avanzada edad; el camarada Ocaña; Rivas y Cebrián, quien propone el nombramiento de una Comisión que entienda en todas las cuestiones de movilización.

NOMBRAMIENTO DE UNA COMISION PERMANENTE DE MOVILIZACION

Es aceptada la anterior proposición y se procede al nombramiento de una Comisión Permanente de Movilización, que podrá subdividirse y crear subcomisiones, aceptando los ofrecimientos de los socios, y que queda constituída por los camaradas Masip, Roca y Roca, Malagarrida, Albesa, Cebrián, Manchón, Maymó, Alfonso Martí, Ramón Vila, Piedad Aguirre y Antonia Borrell.

El camarada Bastard propone que el C. A. D. C. I., como casa "pairal" de los trabajadores mercantiles, celebre un gran acto de confraternidad entre todos los trabajadores mercantiles movilizados sin distinción de organizaciones sindicales ni de partidos políticos, en acto de homenaje de despedida, y el Comité Ejecutivo del C. A. D. C. I., recoge, así como la Asamblea, con agrado la propuesta.

Seguidamente, el camarada Aznar resume las intervenciones, y da lectura a las conclusiones, que detallamos aparte, y que son aprobadas por aclamación.

Inmediatamente después se da por terminado el acto, en medio de un gran entusiasmo.

Las conclusiones

Reunidos los asociados del C. A. D. C. I. en la Asamblea de información, asistiendo representantes de las delegaciones de Cataluña, aprueban el informe de su secretario general, Pedro Aznar, y acuerdan:

Primero. — Ante la gravedad de la situación militar con la invasión de Cataluña y con la amenaza de perder las libertades, el C. A. D. C. I. considera que tiene que centrar toda su actuación encaminada a echar a los invasores y expulsarlos de toda la Península.

Segundo. — Realizar el máximo esfuerzo a fin de conseguir en pocos días los 100.000 voluntarios que solicitan el Gobierno y las organizaciones del Frente Popular.

Tercero. — El C. A. D. C. I., conjuntamente con el Comité de movilización mercantil U. G. T.-C. N. T., se compromete a entregar 5.000 voluntarios en el plazo de diez días.

Establecer una cuota extraordinaria de cinco pesetas en el mes de Mayo; abrir una suscripción y votar 100.000 pesetas para sufragar los gastos que ocasiona el equipar a los voluntarios.

Cuarto. — Abrir centros de alistamiento en las casas comerciales más importantes.

Quinto. — Recomendar a las Empresas que los puestos que dejen vacantes los voluntarios sean ocupados por sus compañeras o familiares, y en el caso de no ser esto posible, les sea abonada la diferencia de los haberes militares.

Sexto. — Hacer llegar al Gobierno de la Generalidad, de la República y al Frente Popular las más entusiásticas adhesiones con la seguridad de que su actuación a fin de movilizar todos los enormes recursos de nuestro pueblo, mediante una política militar enérgica, nos conducirá a la victoria.

Barcelona, 10 de Abril de 1938.

El precio de los periódicos

A partir del 15 del corriente será de 30 céntimos

El "Diari Oficial de la Generalitat" del día 9 del actual publica una resolución de la Consejería de Economía por la cual se autoriza a la Prensa Diaria de Barcelona para que aumente el precio de los periódicos.

Dicha resolución establece lo siguiente, en su parte dispositiva:

Primero.—El precio mínimo de los periódicos en Cataluña será de 20 céntimos.

Segundo. — En las localidades donde se edite la Prensa, los vendedores percibirán 10 céntimos de comisión por ejemplar. La comisión de los vendedores de fuera será de 9 céntimos.

Tercero.—El precio de suscripción para la Prensa será de 7 pesetas al mes y de 21 trimestre.

Cuarto.—Los corresponsales percibirán el 25 por 100 de comisión sobre el importe de las suscripciones.

Quinto.—Esta resolución surtirá efecto a partir del 15 del corriente mes de Abril.

La nueva orientación de la Industria Gastronómica

Los «cubiertos de guerra»

Apareció ayer en el "Diari Oficial de la Generalitat" una Orden de Economía que faculta a la Comisión Interventora de la Industria Gastronómica para la adaptación de todos los establecimientos de comidas y restoranes al orden nuevo de guerra, con la creación de los cubiertos de cinco y diez pesetas.

Dicha orden faculta a la Comisión Interventora para esta adaptación de la Industria Gastronómica: para fijar ella los menús de los cubiertos de guerra que constarán tan sólo de dos platos, y establece que la Industria Gastronómica para realizar su programa utilizará los víveres que la facilite la Dirección de Abastos del Gobierno de la República, por conducto de la Comisión Interventora.

Dicha Comisión velará para que los productos destinados al efecto sean empleados únicamente al fin que se establece y propondrá al Departamento de Economía las sanciones que sean oportunas, si se producen anomalías.

Se establece además el derecho de preferencia para los trabajadores de industrias de guerra y para aquellos ciudadanos que no posean la tarjeta de racionamiento.

Solidaridad de los consejeros comunistas del Ayuntamiento de París con nuestra causa

El alcalde de Barcelona ha recibido la siguiente comunicación de los consejeros municipales comunistas de París:

"Los consejeros municipales comunistas de París y los consejeros generales comunistas del Departamento del Sena, convencidos de que son interpretes los sentimientos de la población trabajadora del Departamento, le expresan su sentimiento más emocionado por las víctimas de los bombardeos contra la población civil. Protestan enérgicamente contra la política de no intervención, que tolera y favorece la invasión y la agresión contra la independencia de la República Española. Saludamos a los valientes luchadores republicanos y a las Brigadas Internacionales que defienden en tierras de España la libertad y la paz."

Firmas: Consejeros municipales de París: Auguet, Bossus, Fleury, Frot, Gerdette, Gayman, Le Gall, Magneval, Mauvais, Monjauvis y Paul.

Consejeros generales del Sena: Auffret, Berbet, Beaugrand, Berlioz, Chardavoine, Cornavin, Goudert, Delval, Dubois, Gourdeaux, Grandel, Lombry, Le Bigot, Leonard, Longhi, Marrane, Naile, Neveu, Parsal, Piginnier, Renoult, Rigaud, Routhier, de Saint Etienne, Semard, Simoin y Vassart.

El pueblo español defiende la democracia

Una comunicación del Congreso de la Sociedad de Psicología de Norteamérica

El profesor E. Mira, de la Universidad de Barcelona, ha recibido de Nueva York el siguiente telegrama, de fuerte simpatía y aliento hacia nosotros en nuestra cruel lucha contra el fascismo invasor. Dice así:

"Al profesor E. Mira.—Universidad de Barcelona. — Creyendo como usted que el progreso de la Ciencia, e incluso su existencia, dependen en absoluto de mantener las condiciones de la democracia y de la libertad, hacemos extensivo a usted y a sus colegas nuestro firme apoyo en la heroica lucha que sostiene contra el fascismo invasor, que aplastaría toda libertad en España. Ciento diez colegas presentes en la reunión celebrada en el Congreso de la Sociedad de Psicología de América."

El cupón del ciego

En el sorteo celebrado ayer, 11 de abril, resultaron premiados los números siguientes: Con 25 pesetas, el 557; con 3 pesetas, el 57, 157, 257, 357, 457, 57, 757, 857 y 957.

Periódicos

Por la Patria y por la Libertad

treball insiste en que deben ser puestas en juego todas nuestras posibilidades para asegurar la victoria, y escribe:

"Ni en la Historia hay milagros, ni la libertad se conquista sin abnegación y sin dolor. El arma decisiva, la que ganará la última batalla, la tenemos en nuestras manos, en nuestra capacidad para hacernos dignos de la misión histórica que nos está confiada."

Efectivamente, el arma de la victoria está en nosotros mismos, en la unidad, en la efectividad creadora, en el afán inquebrantable de triunfar.

frente rojo por su parte destaca la responsabilidad de los jefes como factores de la victoria, y dice:

"Existe, además, la responsabilidad de las armas y de los hombres. Cada soldado tiene una parte de esta gran responsabilidad colectiva, pero son los jefes los que la reúnen en su expresión más grave y más firme. No puede haber retrocesos ni pérdida de armas cuando los jefes saben serlo y asocian a su función directiva la arenga, el ejemplo y la severidad precisos en los instantes críticos de la lucha."

Así es en verdad. Del ejemplo de los jefes nace el empuje de los soldados. A una dirección ejemplar y digna corresponde siempre una masa digna, imponente e invencible.

SOLIDARIDAD OBRERA dice que se acerca la hora solemne de pasar de la resistencia a la victoria, y escribe:

"¡Optimismo! Se acercan horas de grandes luchas, pero también de entusiasmo, de gloria y de triunfo. Horas que nos han sido simbólicamente anunciadas ayer, desde el azul radiante y promisor de nuestro cielo primaveral, por el poderoso zumbar de motores cuyas vibraciones repercutieron en el exultante corazón del pueblo."

En esta confianza estamos. Pero importa que nadie deje de cumplir su deber en la hora de las grandes luchas, que será la hora de los grandes triunfos.

LA VANGUARDIA habla del secreto de nuestra victoria, que ya es cercana, y dice:

"Todo se reduce a que la resistencia no falle nunca, ni en la desesperada minoría de elementos, ni en el mismo estado agónico. Pronto conseguiremos en Cataluña universalizar el designio de resistir. Y con ello, sólo con ello, trastornaremos definitivamente los planes de los invasores de España."

Con nuestra resistencia hemos posibilitado la creación de grandes núcleos armados de las más modernas máquinas de guerra; con nuestro ataque crearemos la victoria. Nadie lo duda ya. Ni los cobardes que invaden nuestro suelo.

¡Joven! Por la defensa de tus conquistas y el bienestar de mañana, da a la Patria todos tus esfuerzos.

(Alianza Juvenil Antifascista.)

UNA NOTA DEL MINISTERIO DE ESTADO

No se harán nuevos nombramientos para el exterior

El ministro de Estado ha facilitado la siguiente nota:

"En vista de la rápida acumulación de peticiones para puestos del servicio diplomático y consular, y por si pudiera aumentar como consecuencia de la publicación de patentes de cónsules cuyos nombramientos habían sido ya resueltos y publicados hace varios meses, el Ministerio de Estado informa a los solicitantes que, no habiéndose producido en estos últimos treinta días ningún otro nombramiento que los de subsecretarios de Estado y de Propaganda, seguirá siendo su criterio, mientras duren las circunstancias actuales, el no hacer nombramientos para el exterior como no lo exijan absolutamente las necesidades más apremiantes del servicio."

Subsistencias

Mañana, carne congelada. — Con los tiquets del racionamiento de arroz, números 77 y 78, con preferencia el 77, se distribuirá al público, mañana miércoles, día 13, y probablemente el día 14, una nueva partida de carne congelada que será vendida indistintamente en los mercados y tiendas de esta ciudad. Se hace presente a los carniceros la necesidad de exigir de los compradores la exhibición del carnet de racionamiento familiar y se les recuerda la obligación de liquidar los tiquets de la venta que habrán realizado, dentro los tres días siguientes al del que termine la partida que se les habrá entregado para distribuir.

Trabajo voluntario

Obsequio al personal de "Trabajo Voluntario". — Continuando los donativos al personal inscrito al "Trabajo Voluntario", hace constar su agradecimiento a la casa "Jean", que ha obsequiado con papel de fumar a dicho personal, asimismo a la casa Jaime Raventós, que les ha mandado seis cántaros.

Convocatorias. — Se ruega a todos los componentes del Grupo Cubiertas y Tejados se sirvan pasar por nuestro domicilio (calle de Cortes, número 614, 1.º, 2.ª) hoy, martes, a las siete de la tarde.

También se ruega a todos los responsables y secretarios de Grupos y Brigadas se sirvan pasar por el mismo domicilio (Cortes, 614, 1.º, 2.ª) mañana, miércoles, a las siete de la tarde.

UNA CIRCULAR DEL MINISTERIO DE DEFENSA NACIONAL

Las funciones delegadas a diversos altos cargos

El Diario Oficial del Ministerio de Defensa Nacional publica una circular por la que dispone lo siguiente:

Primero. — Delegar en el secretario general de este Ministerio el despacho ordinario y firma de todos los asuntos que afecten a dos o más Subsecretarías del mismo o a las relaciones de éstas con el Comisariado General de Guerra, así como la resolución de todos los casos de exención de servicio en filas y permisos para el extranjero, exceptuándose de la anterior delegación los escritos dirigidos a otros ministros y las resoluciones que hayan de dictarse en forma de decreto.

Segundo. — Delegar en los subsecretarios del Ejército de Tierra, de Marina, de Aviación y de Armamento la aprobación de todos los expedientes administrativos y la resolución de los asuntos que afecten exclusivamente a personal o servicios de sus respectivas Subsecretarías.

Tercero. — Los subsecretarios mencionados podrán, a su vez, delegar la firma que consideren oportuna en los jefes de las Secciones a las que corresponda tramitar los asuntos a que se refieran.

Cuarto. — Esta delegación cesará total o parcialmente cuando así lo acuerde el ministro de Defensa Nacional.

El camarada Puig Pidemunt, del Consejo de Economía de Cataluña, se incorpora a la legión de los 100.000 voluntarios

Ha cesado en el cargo que en representación de la U. G. T. se le había conferido en el Consejo de Economía de Cataluña el camarada Puig y Pidemunt, por haberse incorporado voluntariamente al Ejército Popular, atendiendo al llamamiento hecho por nuestra gloriosa central sindical.

ANUNCIOS OFICIALES

CONVOCATORIA

Se encarece a todos los compañeros pertenecientes a la ASOCIACION DE SOCORROS MUTUOS DEL MINISTERIO DE TRABAJO asistan a la junta general extraordinaria que tendrá lugar el domingo día 17, a las diez de la mañana en primera convocatoria, y a las once en segunda en la calle de Balmes, 315.

Un decreto de Economía

Se autoriza a las compañías de electricidad para aumentar las tarifas

El "Diari Oficial de la Generalitat de Catalunya" de ayer publicó la siguiente orden de la Consejería de Economía:

"Atendidas las circunstancias actuales y vista la propuesta de la Comisión Interventora de los Servicios Eléctricos de Cataluña.

He resuelto

Primero.—Autorizar a las empresas suministradoras de fluído eléctrico para aplicar a los consumidores el aumento por carestía de combustible, de acuerdo con lo que determinan las cláusulas de la respectiva póliza de abono, reglamentariamente aprobadas.

Segundo.—El aumento que se autoriza en el apartado anterior tendrá aplicación a partir de la próxima lectura del contador y para todo el fluído consumido entre aquélla y la anterior lectura.

Tercero.—A partir de la publicación de la presente orden en el "Diari Oficial de la Generalitat de Catalunya" queda prohibido a los industriales poner en marcha los motores eléctricos. Quedan exceptuados de esta prohibición los motores de las industrias consideradas necesarias para la guerra y que cuenten con una autorización especial concedida por la Subsecretaría de Armamento del Ministerio de Defensa Nacional de la República, y, en segundo lugar, los de aquellas otras industrias expresamente autorizadas por el Departamento de Economía, previo informe de la Sección Segunda del Comité Permanente de Industria.

Cuarto. Las disposiciones del apartado anterior rigen para toda clase de motores eléctricos, así como también para todas las otras aplicaciones industriales que consuman más de 2 kilovatios de potencia, sea la que sea la aplicación que se dé a la energía eléctrica. El hecho de que en la línea de entrada a la instalación del abonado y en los bornes de ésta haya tensión disponible, no justificará que sean puestos en marcha los motores.

Quinto. — La Comisión Interventora de los Servicios Eléctricos de Cataluña dispondrá que se ejerza un control riguroso desde los centros de distribución de energía eléctrica, a fin de proceder a dejar sin energía ed todas aquellas industrias que infrinjan las disposiciones anteriores.

Sexto.—La Comisión Interventora de los Servicios Eléctricos de Cataluña dará cuenta al Departamento de Economía de las infracciones que se puedan cometer con relación al cumplimiento de esta orden, para proceder en consecuencia.

Barcelona, 9 de Abril de 1938.—El consejero de Economía, Juan Comorera."

¡Movilización! ¡Movilización! Todos los esfuerzos para la victoria. ¡Ni un fusil, ni un pico o pala inactivo!

(Alianza Juvenil Antifascista.)

UN MITIN DE FUNCIONARIAS

La mujer, incorporada al trabajo

El domingo, por la mañana, en el local de la Asociación de Funcionarios de la Generalidad, se ha celebrado una importante asamblea de funcionarios de ministerios y otros centros oficiales del Gobierno de la República y del de la Generalidad, en la que se han discutido, entre otras cuestiones de gran interés, la incorporación de la mujer al trabajo y la vigilancia en la retaguardia, sobre todo respecto a los emboscados, ayuda a los refugiados y hospitales, etcétera.

Presidió el acto la secretaria general de Comité Nacional de Mujeres Antifascistas de España, e hicieron uso de la palabra Matilde Cantos, Matilde Huici y Dolores Barzalló, de la Unión de Mujeres de Cataluña, la que, en elocuentísimos párrafos, señaló cuáles son los deberes de la mujer en estos momentos y singularmente los de la mujer catalana, cuya tierra se ve ya hollada por la planta del invasor.

Isabel de Palencia, que se hallaba presente, saludó a la asamblea expresando su admiración por las heroicas mujeres españolas que, sin titubeos, ni debilidades, permanecen firmes en España cumpliendo su deber.

La presidenta resumió el acto indicando las normas a seguir para conseguir los objetivos que la hora presente exige, y el acto terminó en medio del mayor entusiasmo.

Lotería Nacional

La lista de premios principales

En el sorteo celebrado ayer han resultado premiados los siguientes números:

1.º 34.476 Barcelona.
2.º 28.168 Valencia.
3.º 23.911 Madrid.

Cuartos: 33.273, Madrid; 504, Barcelona; 31.749, Madrid; 29.838, Murcia; 24.340, Jaén; 32.970, Madrid; 17.945, Madrid; 26.478, Barcelona; 261, Madrid; 7.031, Alcoy.

Se desea saber

— Interesa saber el paradero de Carmela Alcalá Cubero y sus dos hijos refugiados de Aragón. Dirigirse a Pedro Aznar, Mediana San Pedro, 60, tda.

— Pascual Escalera Albás, evacuado de Apies (provincia de Huesca), que se encuentra en Barcelona, Paseo Triunfo, 80, 2.º, 1.ª, Pueblo Nuevo, desea saber de su compañera Barbara Alcubierre Peleato, también evacuada del mismo pueblo.

— Se desea saber noticias de Adoración Cardo, de 16 años de edad y de Jesús Cardo, de 8 años, evacuados de Muniesa. Razón: calle Olmo, número 10, portería.

— Ramón Garsaball desea noticias de su familia que estaba en Almacellas (Lérida). Dirigirse a calle Pedrell, letra F. Horta (Barcelona).

— Interesa saber del voluntario Antonio Padilla, de 14 años Dar noticias de él a su madre, que habita en la calle de San Feliu, 43, Llagostera (Gerona).

— Francisco Cabellut Fauquers, que se encuentra bien en el Hospital General Militar, Base Vallcarca, primer Pabellón, primer piso, cama 18, desea saber noticias de su esposa Isidra Nobellón Calatayud.

— Enrique Ledo Fernández, desea saber el paradero de Concha Bornau y familia. Dirigirse a Tercer Grupo Asalto, Barcelona.

Dra. ROSA FERRER
MEDICA
Enfermedades mujer y partos. Consulta de 3 a 5. - Balmes, 160 (pto. Diagonal). - Teléfono 77373. En MANRESA, Borne, 10, 2.º Domingos, de 9 a 12

Sociedad Ibérica de Nitrógeno
AVISO
Se advierte a todo el personal de esta Fábrica que para todos los asuntos que pudieran interesarles deberán dirigirse a la calle de Balmes, núm. 51, principal, izquierda, los lunes, miércoles y viernes, de diez a una del mediodía.

Afecciones hígado dolor de riñones y de bajo vientre, mal de piedra, mal de orina, catarros de la vejiga, orinas turbias, retención de la orina, necesidad frecuente de orinar, cólicos nefríticos, etc., se cura eficazmente con el VERDADERO ACEITE DE HAARLEM "CLAES TILLY", producto que se elabora desde el año 1698. Frascos: Ptas. 3'75. - Cápsulas: Ptas. 3'50. De venta en farmacias y centros de específicos.

Miguel Sureda Castelló

Falleció el 5 de Abril en Amberes (Bélgica) a los 27 años de edad

Sus padres, Vicente y Francisca, abuelos, hermanos José, Pedro, Juan y Gregorio y demás familia ruegan a los amigos un cariñoso recuerdo.

© Archivos Estatales, cultura.gob.es
ARCHIVOS ESTATALES

No podemos perder ni un minuto!

as Dos Divisiones de la Juventud

óvenes voluntarios! Los veteranos del glo- oso Ejército Popular se miran en vosotros

Comisión Ejecutiva de las Ju- ides Socialistas Unificadas ha ido de la 16 Brigada Mixta la que transcribimos:

preciables camaradas: En pri- línea, y después de varios días tertes combates, en los que ca- algunos camaradas, los que n desean contribuir a la orga- ión de las divisiones que ha do esa Juventud, con resulta- an satisfactorios, ya que en ella a el espíritu de los españoles, sentado por el entusiasmo con ofrenda su vida, cuando de la as de la Patria se trata. Corre lla sangre de verdaderos espa-

soldados de esta brigada no entran más que dos medios de ibuir a ello: económica y mo- ente.

el primero, abriendo una sus- ión para atender a las primeras idades de dichas divisiones en ción, y de cuyo resultado os nota aparte, en que consta la dad recaudada, que os remito. utilizando el segundo le los me- que creemos innecesario, ya a moral no les falta, diciéndo-

enes españoles: Vosotros, los re- ntantes de la generación que de construir y dirigir la Espa- libertada (porque lo será), de- mostráis que la raza no decae; que sois dignos descendientes de nues- tros abuelos, que en todas las épocas se opusieron a ser sometidos por po- deres extranjeros.

No desmayéis nunca en la misión que emprendéis, que es la menos pe- sada y la más honrosa que un espa- ñol puede echar sobre sus hombros.

Tened siempre presente que los ve- teranos del glorioso Ejército Popular se miran en vosotros.

El mejor título y el más reconoci- do por todo el mundo ha de ser el de ESPAÑOL, DEFENSOR DE LA LI- BERTAD. A conseguirlo.

En nombre del personal de esta brigada, os abraza a los gritos de ¡Salud nuevos hermanos de la lu- cha! ¡Viva España independiente y libre! ¡Viva el Ejército Popular! ¡Vi- van las Divisiones de la Juventud!

Firman el jefe de la brigada, José Balas, y el comisario M. Pérez.

La cantidad recaudada por la 16 Brigada Mixta es la siguiente:

Mando, 1,500 pesetas; jefatura, pa- gaduría, intendencia y talleres, 695; primer batallón, 6.248; segundo ídem, 7.424; tercer ídem, 5.177; cuarto ídem 2.286; compañía de ingenieros, 1.230; ídem transmisiones, 832; ser- vicio tren automóvil, 805; columna municiones, 1.766; grupo de Sanidad, 1,520; los soldados del Ejército de Levante, 10.—Total, 26,391 pesetas.

La ayuda femenina a las Divisiones juveniles

Los donativos recibidos hasta la fecha con destino a las dos Divisio- nes de Voluntarios, en Unión de Mu- chachas y "Aliança Nacional de la Dona Jove", son los siguitnes:

Dos amigos de las dos Divisiones, varias prendas de abrigo; Instituto Maragall, 75 pesetas; Ediciones An- tifascistas, 1.335; recaudado por la compañera Teresa Sanz, en la Sec- ción de Transportes de la Subsecre- taría de Armamento, 4.736'50; S.R.I. de Euzkadi, 1.000; recaudado por la compañera María For y Bernat, per- teneciente a la Sección Femenina del P. S. U., 658'50; Parque móvil de Ejército, taller número 5, 190; segu- ros del campo, Ministrelo de Hacien- da, 114; Ministerio de Trabajo y Asistencia Social, 1.460'50; Radio IV del P. S. U., 1.904.

Una convocatoria del «Comitè Pro Esport Popular»

El Comité Catalán Pro Sport Po- pular invita a todas las organizacio- nes ciclistas que quieran colaborar, y a los ciclistas en particular, para que pasen por el Secretariado de este organismo (Mendizábal, 13, principal), donde recibirán las ins- trucciones pertinentes.

¡Vigilancia constante!

CAMARADAS SOLDADOS: Observad una rigurosa vigilancia contra la traición y contra los provocadores que anidan en las unidades republicanas.

Hay que hacer la vida imposible a los provocadores y traidores que actúan en nuestras filas, ya que son gentes emboscadas del fascismo. Acabad con la voz de la traición cuando dice: «¡Que viene caballería mora!», «Estamos cercados», etcétera. No os dejéis desmoralizar por esos agentes de Franco que siembran recelos y desconfianzas, cobrando del fascismo por su baja y traidora misión.

Responded a estas palabras imitando el gesto de nuestros hermanos que no se dejan convencer, y que acallan estas voces y están atentos a las maniobras del enemigo, resistiendo primero y atacando después.

La victoria es el premio al gesto de los que saben resistir y atacar.

Los Sindicatos de Madrid cumplirán su obligación, ◆ ahora como siempre

Un mitin en el Monumental Cinema

MADRID, 11.—Ayer mañana, en el Monumental Cinema se celebró un mitin organizado por el Frente Po- pular, al que asistió gran número de trabajadores.

Presidió Remi, que expuso el ejem- plo del Gobierno francés durante la guerra europea al constituirse en un Gobierno de Guerra y estimó que lo mismo tiene que hacer el Gobierno del Frente Popular de nuestro país.

Afirmó que el pueblo español está decidido a ganar la guerra, cueste lo que cueste, y el Frente Popular llama a todos los ciudadanos de Ma- drid para que presten su concurso desinteresado al Gobierno.

Habló a continuación Yáñez, por la U. G. T., quien dijo que el Go- bierno que se había constituído era de Frente Popular, y para todos los españoles.

Aludió al pacto de acción común de las dos centrales sindicales que ha venido a robustecer el Frente Popu- lar y dijo que este pacto no es cier- tamente un acuerdo de familia, sino un pacto de toda la España antifas- cista.

Pasó a examinar el problema de las realidades que se plantean y afir- mó que sin una acción común inten- sa y estrecha, no se puede lograr una victoria rápida, para lo cual nuestro Ejército necesita contar además con suficientes reservas.

Recordó que el doctor Negrín dijo que no podía haber un solo embos- cado y son los obreros de fábricas y talleres los que están en la obliga- ción de vigilar a los individuos que valiéndose de un procedimiento o de otro eluden el cumplimiento de sus deberes militares.

Significó que los Sindicatos de Ma- drid han cumplido con sus deberes el 18 de Julio y el 7 de Noviembre y lo harán también en la situación presente.

Insistió en la necesidad de consti- tuir reservas para rechazar hasta su definitivo aplastamiento al enemigo y afirmó que a base de reservas la victoria puede ser conseguida en un plazo breve.

Habló acto seguido Diéguez, por el Partido Comunista, quien dijo que la situación presente es de mucha gravedad, la más grave de todas por las que ha pasado el pueblo español.

Resaltó que el pueblo de Madrid ha conocido las horas difíciles y amargas del 18 de Julio; y en aque- llas horas difíciles supo cumplir su misión con un heroísmo ejemplar y demostró a todo el mundo cómo un pueblo se bate para defender sus li- bertades y su independencia.

Aludió a la necesidad de estre- char la unión entre todos los anti- fascistas, dando así un ejemplo al mundo; y terminó diciendo que en estos momentos nadie puede dudar de la victoria y todo aquel que pon- ga obstáculos en el camino de nues- tra lucha y sienta desmayos y vaci- laciones debe ser aplastado en la ca- rrera victoriosa de nuestro pueblo, que está decidido a destrozar el fas- cismo.

Recomendó fe y confianza en el triunfo, y terminó diciendo que el Gobierno es el único que puede man- dar y sus disposiciones han de ser acatadas y el pueblo español tiene, como única misión en estos momen- tos, la de obedecer al Gobierno.

Hizo el resumen del acto el presi- dente quien afirmó la victoria del pue- blo español, porque la República y España necesitan que el pueblo triunfe.

Se acordó enviar telegramas al Presidente de la República y al jefe del Gobierno, adhiriéndose a la la- bor que viene realizando y a las mag- níficas gestas de nuestro Ejército. —Febus.

González Peña

agradece la felicitación del personal judicial de Valencia

VALENCIA, 11.—El ministro de Justicia, señor González Peña, ha con- testado a los telegramas cursados por el presidente de la Audiencia y per- sonal judicial de Valencia, agradecien- do la felicitación y el concurso de co- laboración brindada.—Febus.

Acuerdos del Frente Popular Valenciano

Para apoyar a los Sindicatos en su tarea de movilización

VALENCIA, 11.—Ayer se reunió el Pleno del Frente Popular provincial y adoptó los siguientes acuerdos: Cumplimentar a rajatabla la orden circular del Ministerio de Defensa publicada en la Prensa del día de hoy. El Frente Popular Provincial ayudará y apoyará a las organizacio- nes sindicales en la movilización de voluntarios y contribuirá, por medio de la propaganda, al voluntariado. De acuerdo con el articulado del Frente Popular Provincial, se disuel- ven todos los Comités de Frente Po- pular local, de barriada, de fábri- ca, etc. Se acuerda celebrar un acto conmemorativo del 14 de Abril, el póximo domingo, día 17 del actual. Se acuerda asimismo utilizar diaria- mente las emisiones de Unión Radio Valencia, al objeto de contribuir a la moral y entusiasmo de los ciuda- danos. Se decide cumplimentar al gobernador civil y al comandante militar de la plaza, como genuinas representaciones de las autoridades civiles y militares.—Febus.

ército Popular

nandancia Militar de Cataluña. ordena la urgente presentación ta Comandancia, Sección de Per- y A. G., del personal que a con- ción se detalla:

pitán, José Castaño; tenientes, el Sánchez Puente, Pascual Cer- s Raya, José Suárez Pérez, Anto- Mangado Pardo, Bartolomé Bu- García, Juan López Faura, Ma- Antonio Llanos Fernández, Ra- Moya Nadal, Alfonso Álvarez ere; auxiliar administrativo, An- Latorre Vera; brigada, Juan So- lartín; sargentos, Hilario Arnau er, Gerardo Dombías Aradillo, no Querol Molina, Pascual Los- os, Enrique Tubert Cilia.

Se ruega la urgente presentación Ayudantía de Plaza de esta Co- ancia, del brigada de infante- rnesto González Landazábal.

uela Automovilística de Avia- — Los conductores de automó- asistentes a los cursos convoca- por la Subsecretaría de Aviación erados aptos físico y psicotécni- nte, pero que no aprobaron el en de conducción antes del 1.º ebrero del presente año, pueden starse nuevamente a examen de cción en la Escuela Automovi- de Aviación. El plazo de pre- ción de solicitudes expira el 30 te mes.

no son respetados la zona leal los inte- reses extranjeros

reunión celebrada por los re- tantes de las diferentes activi- de las industrias de Cataluña, s que radican intereses extran- para estudiar la necesidad de un organismo que haga cono- n el extranjero la forma en que tereses son respetados y admi- dos en la España leal, se acor- orbar un Consejo de Relacio- Internacionales, cuya dirección o en representantes de las in- las siguientes: automóviles, ma- ria, cine, fotografía, banca, pe- mecánica y electricidad. presentaba la industria del au- los obreros de las casas y Studebaker; la maquinaria, e la casa United Shoe Machy- y Faust y Kamman; el cine, los casa Paramount; la fotografía, e las casas Kodak y Agfa; la los del Anglo South Ameri- Bank; la pequeña mecánica, los 3 casas Underwood y Singer, y ectricidad, los de las casas Sie-

tas de Instrucción

uelas para los niños refugiados.— onsejería de Cultura, con el fin ender a las necesidades escolares niños refugiados en Barcelona, na a los familiares de los niños ados a Barcelona y que en la ac- ad no hayan sido ya trasladados guna guardería o colonia, que n personarse en la oficina muni- Ramón Salvochea, 5, para la ción de matrícula escolar.

niños así inscritos serán inme- mente distribuídos entre las di- escuelas que funcionan en la ciu- y en el punto más próximo al do- lo del solicitante.

titutos "Maragall" y "Balmes".— orden del Ministerio de Instruc- Pública y Sanidad, quedan en so las vacaciones de primavera, idándose las clases hoy día 12.

LA CIUDAD

★ **Institut Català de Defensa Pas- siva.** — Hoy, martes, a las seis de la tarde, en el salón de actos de la Es- cuela de Trabajo se celebrará la con- ferencia del doctor Francisco García del Cid, correspondiente a los cursi- llos de Defensa pasiva, sobre el tema "Protección del agua y de los alimen- tos; neutralización de zonas, locales y objetos contaminados".

★ **Constitución de dos Salas de lo Criminal.** — Esta mañana han que- dado constituídas las dos Salas de lo Criminal conforme al decreto del Go- bierno de la Generalidad.

★ **Dos magistrados prometen el cargo.** — Han prometido el cargo de magistrado del Tribunal de Espiona- je y Alta Traición de Cataluña y Tri- bunal Popular, respectivamente, Juan Pablo García, que hasta ahora desem- peñaba el cargo de magistrado del Tri- bunal de Espionaje Central, y José Braquer, que había sido fiscal del Tri- bunal de Espionaje de Cataluña.

★ **Propiedades funerarias.** — Las personas que hayan adquirido propie- dades funerarias de los cementerios de nuestra ciudad pueden pasar por el Negociado de Cementerios a reco- ger los títulos definitivos mediante la presentación del provisional, cual- quier día, de 9 a 13, para las compras efectuadas hasta el 31 de Marzo úl- timo.

La ayuda a los frentes y a los refugiados

ACTUACION ELOGIABLE DE LA "CASA DE NOIES ENRIC FONT- BERNAT"

Entre las diversas formas de coopera- ción al binestar del combatiente se se- ñala, por su evidente trascendencia, la de confección de ropas de abrigo. Mu- chas son las organizaciones que en este respecto han contribuído a la realiza- ción de la labor de la Comisión Oficial de Ayuda a Euzkadi, anexa al Comité de Ayuda Permanente a Madrid y otros frentes, mas, entre todas, destaca por su abnegada actuación la "Casa de Noies Enric Fontbernat", que con celo avidí- simo ha tejido a mano gran cantidad de sueters y otras prendas de abrigo para los combatientes.

El Comité desea hacer pública su gra- titud a todos cuantos han contribuído a su benéfica labor, pero, singularmen- te, a la entidad "Casa de Noies Enric Fontbernat".

Nuevo comisario general de Aviación

Habiendo dimitido el diputado Amós Ruiz Lecina el cargo de comi- sario general de Aviación, ha sido designado para sustituirle el tam- bién diputado Belarmino Tomás.

Una Exposición de Ayuda a la España republicana

En Amberes se ha inaugurado una exposición de pintura y escultura, en la que figuraba también un "stand" para venta de libros de escritores belgas, dedicados por sus autores.

Asistieron al acto de la inaugura- ción, en el que pronunció un discur- so el presidente de la Cámara de re- presentantes y burgomaestre de Am- beres, M. Camille Huysmans, el em- bajador de España, don Mariano Ruiz Funes; el consejero de la Em- bajada señor García Lorca, y el cón- sul español en Amberes, José de Cubas.

En la exposición, que ha sido or- ganizada por M. Delen, figuran nu- merosos cuadros de acusado valor artístico, originales de pintores fla- mencos. Hay algunos temas y asun- tos españoles.

Entre los libros dedicados que se han puesto a la venta, hay obras del propio presidente Huysmans, y del conocido novelista Félix Timmer- mans.

Se exhibe también un cuadro de la señorita Gabriela de Cubas, hija de nuestro cónsul.

La exposición ha obtenido un gran éxito de público y de crítica.

Asamblea de los obreros gastronómicos madrileños

Las organizaciones U. G. T. - C. N. T. de la industria dieron instrucciones para la incorporación de las quintas de 1924 hasta 1928

MADRID, 11.—Esta mañana, en el Monumental Cinema se ha cele- brado un mitin-asamblea organiza- do por el Sindicato de Trabajadores de la Industria Hotelera y Cafete- ra, U. G. T., y por el Sindicato de la Alimentación e Industria Gastro- nómica, C. N. T. El objeto del acto era dar cuenta a los Sindicatos de la posición de ambas organizaciones de la industria en el momento actual y la incorporación de las mujeres en los puestos que dejen los hombres incorporados al frente.

El local aparecía completamente lleno, ya que en la mañana de hoy todos los bares y establecimientos si- milares de Madrid han permanecido cerrados. Han intervenido los si- guientes oradores: Salvador Viñas, de la U. G. T.; Ismael Colomina, de la C. N. T., que presidieron; Pedro Landaburu y José Pérez Díaz, de la U. G. T., y Manuel Pérez Gómez y Avelino Cabrejos, por la C. N. T. To- dos estos oradores pusieron de ma- nifiesto la gran importancia del pac- to U. G. T.-C. N. T., la entrada de las dos organizaciones en el Frente Popular; y exhortaron a todos los reunidos para que obedezcan las ór- denes adoptadas por la Casa del Pue- blo de Madrid respecto a la movili- zación de todos los hombres com- prendidos en las quintas de 1924 a 1928. Se dieron normas para el cum- plimiento de estas consignas y para la utilización de las mujeres en los puestos que dejen vacantes estos compañeros.

Finalmente se acordó enviar un telegrama de adhesión y de ofreci- miento al Comité Nacional de la C. N. T., a la Comisión Ejecutiva Na- cional de la U. G. T., al Comité Na- cional de Enlace U. G. T.-C. N. T., al Comité Nacional del Frente Po- pular Antifascista y al jefe del Go- bierno.

El acto terminó en medio del ma- yor entusiasmo y a los acordes de "La Internacional" y del himno con- federal.—Febus.

Miguel Benavides, secretario de Obras Públicas

El ministro de Obras Públicas, se- ñor Velao, ha designado como secre- tario particular a Miguel Benavides.

EXTRANJERO

AUNQUE CUESTE CREERLO

Chamberlain ha hecho pública su gestión cerca de la S. de N. para que reconozca la conquista de Abisinia por Italia

GINEBRA, 11.—El Gobierno bri- tánico ha dirigido una nota al Se- cretariado general de la Sociedad de Naciones pidiendo que la "cues- tión de Etiopía" quede "solucionada" en la próxima reunión que celebre el Consejo de la S. de N., en Mayo próximo.

El secretario general de la S. de N. ha dado cuenta de haber recibido la nota inglesa pidiendo la inscripción de la cuestión etíope en el orden del día de la próxima reunión del Con- sejo, que se celebrará en Mayo pró- ximo.

El Secretariado anuncia que el contenido de la nota inglesa será puesto en conocimiento de todos los Estados miembros de la Sociedad, y que dicha cuestión queda incluída en el programa provisional de discu- siones.—Fabra.

La noticia es acogida con ruidosas protestas en los Comunes

LONDRES, 11.—Sir Neville Cham- berlain ha anunciado esta tarde en la Cámara de los Comunes que el Gobierno inglés había dirigido al se- ñor Avenol, secretario general de la Sociedad de Naciones, una carta pi- diendo la inclusión en el orden del día de la próxima sesión del Conse- jo de la S. de N., de la cuestión de "las consecuencias de la situación existente en Etiopía". Ha agregado el primer ministro que la carta en cuestión será publicada en un infor- me oficial.

Esta declaración de Chamberlain ha provocado ruidosas protestas y demandas de declaraciones mas am- plias, por parte de la oposición.

El liberal sir Percy Harris ha pre- guntado si ello significaba un reco- nocimiento de la conquista de Etio- pía por Italia. Chamberlain ha "re- comendado" que se esperara la lec- tura de la anunciada carta antes de hacer preguntas en la Cámara.—Fab.

LOS ESTUDIANTES ARGENTINOS CONTRA LOS NAZIS

◆ Son quemadas numerosas banderas con la cruz gamada

BUENOS AIRES, 11. — Los estu- diantes argentinos se han manifesta- do hoy con gran violencia, para pro- testar contra el plebiscito organizado por los elementos alemanes y austría- cos residenciados en la Argentina.

Los incidentes más aparatosos se han producido y numerosas bande- ras con la cruz gamada han sido que- madas.

En los choques producidos han ha- bido numerosos heridos. La policía tuvo que intervenir en numerosas ocasiones para restablecer el orden, realizando numerosas detenciones. — Fabra.

Europa-Estados Unidos por vía aérea

El servicio público empezará a funcionar en Julio o Agosto próximos

NUEVA YORK, 11. — El Departa- mento de Comercio anuncia que de acuerdo con las decisiones adoptadas en la Conferencia de Dublín, el servi- cio diario trasatlántico aéreo para pasajeros y correos será inaugurado a fines de Julio o comienzos de Agos- to, entre Nueva York y Foynes (Ir- landa).

Un avión de la Imperial Airwais y otro de la Panamerican, capaces de realizar una velocidad de crucero de 250 a 325 kilómetros por hora, despe- garán simultáneamente de Port Washington, cerca de Nueva York, y de Foynes, diariamente, para reali- zar la travesía en dos sentidos.— Fabra.

DIVERSIONES

GRAN TEATRO DEL LICEO
TEMPORADA OFICIAL DE ARTE LIRICO
Hoy, martes, tarde, a las cin- co en punto, DESPEDIDA DEL GRAN BARITONO MARCOS REDONDO, última representa- ción en esta temporada de la ópe- ra en tres actos, de Arrieta,
MARINA
que será magistralmente inter- pretada por los eminentes María Espinal, Hipólito Lázaro, Marcos Redondo y Pablo Gorgé. Maestro director, Francisco Pa- lá. Dirección escénica, Rafael Moragas.

Jueves tarde, primera repre- sentación de la famosa ópera de Tomás Bretón
LA DOLORES
Matilde Martín, Elena Lucci, Hipólito Lázaro, Ricardo Fusler, Pablo Gorgé, Manuel Gas y Au- gusto Gonzalo. Maestro director, José Sabater. Dirección escénica, Rafael Mo- ragas.

Frontón Novedades
Hoy, tarde, a las 3'45, partido a cesta: IRUN y ELENNER contra ARRATIBEL y BERRONDO

FRONTON NUEVO MUNDO
Todos los días, tarde y noche GRANDES PARTIDOS a mano y raqueta por cuadros mixtos

Frontón Txiki - Alai
TODOS LOS DIAS TARDE Y NOCHE GRANDES PARTIDOS

LAS HERNIAS
Sólo pueden curarse con la operación (aunque dejando aparte los peligros y la probabilidad de reproducirse), o bien para que el que no quiera o no pueda operarse, con un buen apara- to que reúna las condiciones necesarias para retener y reducir la hernia. Todos los proce- dimientos, como inyecciones, pegotes u otros similares de nada sirven, pues su resultado está de- mostrado con su total fracaso.
HERNIUS, construído exprofeso bajo molde y medida rigurosamente anatómicos, resuelve con máxima rapidez los casos más difíciles sin la más mínima molestia y sin el menor peligro. HER- NIUS no pesa, no abulta, no tiene tirantes, es invisible y dura una vida y por su técnica y espe- cial construcción exprofeso para cada edad, sexo o profesión, permite los más rudos trabajos, mo- vimientos o posiciones, sin que el paciente note jamás que está herniado ni que usa aparato. Consultas gratis: de 10 a 1 y de 4 a 7. Gabinete Ortopédico HERNIUS, Rbla. Cataluña, 34, 1.º Teléfono 14.340. BARCELONA

COMPRO máquinas escribir, sumar y calcular de todas mar- cas; pago más que nadie. JACK NADJARI. Vía Layetana, 46. T. 19484

Herniados
Si queréis que vuestra hernia desaparezca rápi- damente, sólo podréis lograrlo con el famoso aparato del especialista TORRENT, el más moderno y eficaz que existe de todo lo conocido y creado. Siempre limpio sin trabas ni tirantes, cómodo, ligero e im- perceptible. Absoluto dominador de toda clase de hernias por graves y voluminosas que sean, a las que vence y reduce a la nada en muy brevísimo tiempo. En bien de nuestra salud, no compréis apa- rato alguno sin antes visitarnos. Consultas gratis. CASA TORRENT UNION, 13 BARCELONA

Diari Oficial de la Generalitat de Catalunya
Compro colección de 2.º y 3.er trimestre de 1936, año 1937, y 1.er trimestre de 1938. Es- cribir NOTICIAS 69996

Varios

CLINICA VIAS URINARIAS Dtor. F. V. FREIXAS. Venéreo. Piel. Sífilis. Blenorragia crónica reciente. Tratamiento moderno rápido. IMPOTENCIA. ESPERMATORREA. ANALISIS. Unión, 19 entlo., de 10 a 1 y de 5 a 8. Festivos de 10 a 1. Consulta económ.

Refugiados de Aragón desea saber paradero de Antonio Barrabés, Rosa Jistau y Luis Barrabés, se encontraban en la Alnunea de San Juan (Huesca). Escribir a José Baró, Pa- saje Cataluña, 6, Camp del Arpa, Barcelona.

Unico en asuntos serios, C. S. Pablo, 56, prl., 1.ª Badía.

CABALLERO habitación sólo dormir, agua corriente. Teléfono núm. 51.269.

HERNIADOS CURACION RÁPIDA Y ECONÓMICA. ORTOPEDIA TEIXIDO. ARIBAU N.º 5

Demandas
Aviación, Carabineros
Asalto, choferes, mecáni- cos, tramito ingreso, pre- paración para pilotos y oficiales Ejército por me- dio de correspondencia. "Fremo", Carmen, 34, 2.º - 1.ª

Ventas
Pilas Nacionales y extranjeras, mayor y detall. "La Pro- veedora". R. Estudios, 12.

Médicos. Enfermos Vendo estática. Ganga completa (funciona sin corriente también), 2.100 pesetas. Urge por marchar. Apartado núm. 8, Madrid.

Motores eléctricos vendo, compro de ocasión. Rosellón, 307. Telf. 74175.

Resistencias Hornillos refractarios, en- cendedores y lámparas eléctricas. "La Proveedora", R. Estudios, 12

Estilográficas Reparación. Venta al ma- yor y detall. "La Provee- dora". R. Estudios, 12.

Compras
COMPRA cambios de toda clase de muebles y objetos. Hotel de Ventas

COMPRO Relojes - Radios Gramolas, Pianos, Prismá- ticos, Máquinas foto, es- cribir y coser, Muebles, Lámparas, Neveras, Cajas caudales, Bicicletas, Col- chones, Ropas, Pieles, Cris- talerías, Figuras y Obje- tos adorno. Fivaller, 51 y 53

Compro máquina de coser a particular, pa- go más que nadie. Bo- quería, 32, librería.

Compra-Venta MAQUINAS FOTO, PLUMAS ESTILOGRAFI- CAS, RELOJES, SABANAS, COLCHAS, MANTELERIAS y objetos de valor. 2, Calle Sta. Ana, 2, pral.

Compro vendo y cambio aparatos FOTOGRAFICOS, CINES, PRISMATICOS Y DEMAS OBJETOS DE OCASION. EL REGALO. SAN PABLO, 35-37. TELEFONO 18496

Voleu guarir ? LA VOSTRA HERNIA SENSE OPERAR NI BRAGUER Anau a: RONDA ST. ANTONI, 12, 1.er - Tel. 15053

Pérdidas

Antonio Lorenzo ha extraviado la cartera con toda la documenta- ción, entre ella, el carnet del Sindicato de Vende- dores, U. G. T., y la car- ta de compras. Se ruega al que la haya encon- trado la entregue en su domicilio, o en el Sindica- to de Vendedores, U.G.T.

EXTRAVIADA la libreta núm. 790.229, de José María Tomás y Mercedes Girova, contra la Caja de Ahorros y Mon- te de Piedad de Barcelo- na, se expedirá duplicado de no reclamarse dentro de 15 días.

Carnet conducción motorista a nombre de Luis Clavero, se extravió. Gratificaré devolución, Pa- saje Mercad. 8, entlo.

© Archivos Estatales, cultura.gob.es — ARCHIVOS ESTATALES

LAS NOTICIAS

ÓRGANO DEL COMITÉ DE CATALUÑA DE LA U.G.T.

Londres Se asegura que a menos de que surjan dilaciones inesperadas provocadas por la tarea de redacción y copia del texto básico y de los anexos del mismo, el acuerdo anglo-italiano será firmado en Roma el jueves. — Fabra.

Londres Esta tarde, en la Cámara de los Comunes, se ha anunciado que el Gobierno británico ha decidido destinar 10.000 libras esterlinas a la Comisión Internacional de Asistencia a los Niños Españoles Refugiados. — Fabra.

Daladier ha contraído una grave responsabilidad ante su país y ante el mundo

El nuevo Gobierno francés es de base radical-socialista con colaboraciones del centro

Hoy se presentará a la Cámara y parece que no podrá contar con el apoyo de los socialistas

PARIS, 10.—A las dos y media de la tarde el señor Daladier ha manifestado a los periodistas que había quedado constituído el nuevo Gobierno francés de la siguiente manera:

Presidencia del Consejo y Defensa Nacional	Daladier (Rad. Soc.)
Vice-presidencia y Coordinación	Chautemps (Rad. Soc.)
Justicia	Reynaud (Al. Dem.)
Interior	Sarraut (Rad. Soc.)
Estado (Negocios Extranjeros)	Bonnet (Rad. Soc.)
Finanzas	Marchandeau (Rad. Soc.)
Colonias	Mandel (Al. Dem.)
Obras Públicas	Frossard (U. S. R.)
Trabajo	Ramadier (Rad. Soc.)
Agricultura	Queille (Rad. Soc.)
Comercio	Gentin (Rad. Soc.)
Comunicaciones	Julien (Rad. Soc.)
Sanidad	Rucart (Rad. Soc.)
Aire	La Chambre (R. S.)
Marina Militar	Campinchi (Rad. Soc.)
Marina Mercante	Chappdelaine (I. R.)
Instrucción Pública	Zay (Rad. Soc.)
Economía Nacional	Patenotre (U. S. R.)
Pensiones	Champetier (Dem. Pop.)

En el nuevo Gobierno, integrado por 13 radicales socialistas, dos representantes de la Unión Socialista Republicana, dos de Alianza Democrática, uno de Izquierda Radical y uno del Partido Demócrata Popular, no han sido nombrados subsecretarios.—Ag. España.

Los ministros en el Eliseo

PARIS, 11. — Los componentes del nuevo Gobierno han llegado al palacio del Presidente de la República a las dos cincuenta y cinco de la tarde.

El señor Daladier ha pasado inmediatamente al despacho del señor Lebrun para hacer la presentación de sus colaboradores.

Alocución de Daladier al pueblo francés

Reclama una Francia decidida a permanecer libre y fuerte, ante las dificultades interiores y los peligros que se acercan a sus fronteras

PARIS, 11.—A las ocho de la noche, el señor Daladier radió por las emisoras francesas, la siguiente alocución al pueblo:

"Como jefe del Gobierno, responsable de los destinos de la Patria, es a todos los franceses que me dirijo esta noche. Yo no he buscado el Poder. Hace escasos meses no lo acepté con el fin de consagrarme exclusivamente a la defensa nacional. Hoy por el contrario, no he tenido vacilación alguna en aceptar el encargo del jefe del Estado. Las graves dificultades que se acumulan en el interior del país, así como las que se aproximan sobre nuestras fronteras, amenazadas de convertirse cada vez en más peligrosas si Francia no se mostraba resuelta a permanecer libre y fuerte, me han impuesto a afrontar las responsabilidades del Gobierno para cumplir mi deber total de republicano y de francés.

"En nombre de este doble deber que os hablo esta noche. Salido de la entraña del pueblo laborista, al cual estoy dispuesto a permanecer fiel, no sé cómo expresarme al dirigirme a vosotros, que sois el pueblo de Francia. Cuando os solicitaba pesados sacrificios para situar nuestra defensa nacional a la altura necesaria en las horas presentes, respondisteis a mi llamada; aprobásteis la obra que realizaba en el silencio del Ministerio de la Guerra. Pero la defensa nacional desborda hoy el plan de organización militar. En los actuales momentos, todo lo que concierne a la vida del país, todos los problemas políticos y sociales, económicos y financieros, están estrechamente unidos al problema de la seguridad, estrechamente ligados igualmente, a la salvaguarda de la paz.

"No hay hoy problemas particulares. Solo existe un solo y único problema: la seguridad. La salud del país se presenta como un bloque. Es necesario aceptar todas las obligaciones y todas las fatigas. Tengo, pues, que pediros vuestra ayuda para llevar a buen fin los más difíciles y complejos problemas que hayan podido presentarse hasta el momento. Lo que hemos de preservar, no es la fría obstrucción de la más justa y más humana de las patrias. Es en nombre de nuestra admirable realidad de Francia que me dirijo a cada francés. Que cada uno piense lo que recibe de su país en bienes materiales, en dignidades morales, en libertad.

"Yo quisiera que esta noche, en cada hogar francés, mi voz hiciera entender la gravedad de la hora sin despertar, a pesar de los vanos pesimismos. Yo quisiera, sobre todo, que enlazando al llamamiento a la disciplina voluntaria al esfuerzo y el trabajo, comporte a todos los franceses la seguridad de que cada uno podrá contribuir a esta obra dentro de la alegría más fraternal."—Fab.

Las posibilidades parlamentarias del nuevo Gobierno son inconcretas

PARIS, 11. — Hasta ayer, por la mañana, Daladier tenía la intención de formar un Gobierno de unión nacional de los socialistas al centro derecha y había anunciado la constitución de este Gabinete para mediodía. El retraso de tres horas en el anuncio oficial de la formación del Gobierno significó que la fórmula de concentración republicana había fracasado y Daladier procedió a formar un Gobierno diferente. El Consejo Nacional del Partido Socialista se pronunció casi por unanimidad contra la participación, y a propuesta de Max Dormoy, se ha dejado en libertad al grupo parlamentario para decidir sobre una proposición de poderes al Gobierno. Una delegación socialista preguntó a Daladier cuál era su programa, especialmente en la política exterior, y Daladier ofreció cinco carteras a los socialistas, entre ellas la cartera de Negocios Extranjeros a Blum. Los socialistas rechazaron el ofrecimiento. En la Cámara, los diputados socialistas contrarios al apoyo parecen ser mayoría.

Por otra parte parece que también las derechas de Marín son contrarias, y los rumores relativos al apoyo de este grupo han sido desmentidos. Las derechas aprovecharán la ocasión de un voto desfavorable o de la abstención de los socialistas para votar en favor y dejar prisionero al Gobierno. El centro derecha de Flandin tampoco quiso apoyar la formación del Gobierno.

Daladier tiene seguro sólo el apoyo de Paul Raynaud y de sus amigos, de los demócratas populares católicos, de una parte del centro, de los radicales socialistas y de la Unión Socialista Republicana. Todos los demás declaran que esperan los actos del nuevo Gobierno, el cual se presentará mañana o el jueves a la Cámara.

Tampoco Daladier pudo formar un Gobierno con la participación de técnicos, porque la mayoría reducida le imponía apoyarse más en los grupos parlamentarios.

El hecho de que Blum rechazara para él la cartera de Negocios Extranjeros y las otras cuatro para Auriol, Dormoy, Serol y Paul Faure, planteó otra dificultad, cuya solución tendrá gran influencia en el carácter del nuevo Gobierno: la política exterior. El ala derecha de los radicales socialistas, muy vecinos espiritualmente del centro, para dar su apoyo impuso a Bonnet en Negocios Extranjeros, es decir, pidió que el nuevo Gobierno hiciese la política extranjera de completo acuerdo o bajo la iniciativa de Londres.

Nadie se atreve a calcular si la vida del nuevo Gobierno será larga o efímera. Todo depende, no sólo de las declaraciones, sino de la primera actuación del nuevo Gabinete que pueda establecer su verdadera y posible mayoría. — Ag. España.

¿Un «Consejo restringido» diariamente?

PARIS, 11 — Se asegura que el señor Daladier se propone reunir diariamente un Consejo restringido que comprenderá el presidente del Consejo; vicepresidente del Consejo, señor Chautemps; ministro de Justicia, señor Paul Reynaud; ministro del Interior, señor Sarraut; ministro de Negocios Extranjeros, señor Georges Bonnet, y ministro de Finanzas, señor Marchandeau.—Fabra.

Parece que el Gobierno pedirá amplios poderes al Parlamento

PARIS, 11. — El Gobierno se presentará a las Cámaras mañana, martes, a las cuatro de la tarde.

En el Consejo de Gabinete, que se celebrará mañana por la mañana, el señor Marchandeau presentará al Consejo sus proyectos financieros. Estos y la declaración ministerial quedarán definitivamente aprobados en la reunión que se celebrará por la tarde, antes de la sesión de las Cámaras.

Se considera probable que el Gobierno pida al Parlamento la concesión de amplios poderes por una duración ilimitada y con una finalidad concreta.

Es probable que después de la sesión que celebrarán el jueves la Cámara y el Senado, éstos empiecen las vacaciones de Pascua, que durarán hasta mediados de Mayo.—Fabra.

• • •

PARIS, 11 — En los pasillos de la Cámara se daba a entender, a última hora de esta tarde, que el Gobierno Daladier obtendrá los votos de confianza que solicita del Parlamento.

Ciertamente, no puede prejuzgarse aun la actitud del grupo socialista. Sin embargo, se considera posible, e incluso probable, una abstención generalizada de los socialistas, lo que implicaría que el Gobierno debería constituir entonces una mayoría parlamentaria [illegible] el partido radical-socialista hasta los grupos de centro, incluyendo además ciertos grupos que hasta ahora habían permanecido en la oposición; entre éstos es fácil que figure la fracción de republicanos independientes y la Federación Republicana.

De todas maneras, este último grupo se ha reservado todavía su actitud hasta conocer el programa y los proyectos del Gobierno. Si el programa del Gobierno gusta a la Federación Republicana y en él se accede a ciertos deseos de la misma, ésta está dispuesta incluso a conceder carta blanca al Gobierno por una duración ilimitada.—Fabra.

UN COMENTARIO DE «PRAVDA» A LA CRISIS

Los reaccionarios franceses encaminan sus esfuerzos a deshacer el Frente Popular

MOSCU, 11. — La crisis gubernamental de Francia y la situación de la misión del Gobierno Daladier después del 6 de Febrero de 1934, son comentadas en "Pravda" con las siguientes palabras:

"La situación en Francia se distingue actualmente de la situación de Febrero de 1934. El Frente Popular no existía. La clase obrera de Francia no estaba unida entonces, hasta el punto en que lo está actualmente. La política exterior de Francia no era tan peligrosa como lo es ahora. Hace dos años los rasgos antinacionales de capitulación pro fascistas de la reacción francesa no eran tan claramente visibles.

Los elementos reaccionarios de la burguesía francesa quieren llegar no a simples cambios de Gabinete, sino a cambios de toda la política interior y exterior. Intervienen con un programa francamente fascista, de anulación de todo lo que el Frente Popular ha hecho por las masas populares, la liquidación del derecho democrático del pueblo y en particular la destrucción de las organizaciones obreras. Los trotskistas franceses que actúan siguiendo las instrucciones de los servicios de información alemanes, con la Agencia directa de estos elementos reaccionarios. Los reaccionarios franceses, sin embargo, comprenden que mientras exista el Frente Popular no lograrán sus fines. Por eso los principales esfuerzos de la reacción van dirigidos a separar a los adicales de su colaboración con los socialistas y comunistas.

La verdadera causa de la dimisión del Gabinete Blum se debe a los esfuerzos del capital monopolista francés para instaurar en el Poder a un Gobierno tal que dirija una ofensiva contra las masas trabajadoras francesas. Los reaccionarios franceses, salvo contadas excepciones, ocupan una posición clara de capitulación ante los agresores. Son, sobre poco más o menos, dóciles conductores de la política exterior inglesa.

Los elementos reaccionarios intentan actualmente reforzar sus ataques contra el Frente Popular, escondiéndose detrás de frases sobre la "unidad nacional". Sin embargo, las masas populares continúan apoyando el programa del Frente Popular. Esta circunstancia complica la repetición de la combinación de 1934."—A.I.M.A.

El contubernio anglo-italiano

Ciano y Perth han celebrado su última entrevista

PARIS, 11. Comunican de Roma que en los círculos oficiosos se confirma la noticia de que la conversación que sostuvieron ayer el conde Ciano y lord Perth era la última de las negociaciones anglo-italianas. Las conversaciones se estiman como virtualmente terminadas.

La relación del acuerdo entre los dos países empezará el lunes por la mañana. Mr. Ingram, director de los servicios británicos para la Europa mediterránea, llegó ayer a Roma y tomará parte en esta última fase de los trabajos. Se cree que el cambio definitivo de las notas podrá tener lugar a fines de la semana próxima. — Fabra.

LOS MANEJOS HITLERIANOS EN CHECOSLOVAQUIA

Se acentúa la labor interior de los elementos nazis y reaccionarios

MOSCU, 11 — Refiriéndose a la situación en Checoslovaquia, "Pravda" dice:

"Estos últimos días se han reforzado considerablemente las intrigas de los agresores contra Checoslovaquia.

Es ejercida una presión sobre el primer ministro, Hodza, para que consienta en la reorganización del Gobierno y de toda la dirección del Estado; en otros términos se elaboran ya planos sobre el reparto de Checoslovaquia.

El cálculo de los agresores está basado, al igual que antes en que las llamadas grandes potencias, Francia e Inglaterra, "no intervendrán".

LAS DERECHAS FRANCESAS A LA PROVOCACION

Violentos incidentes en unas elecciones senatoriales

Con atropellos y traiciones salió triunfante un derechista

PARIS, 11. — Ayer domingo tuvo lugar elección senatorial parcial en el Departamento del Sena.

La lucha fué muy competida, resultando elegido Víctor Constant, presidente del Consejo General del Sena, de la Unión Republicana Democrática.

La elección no pudo ser determinada hasta tercera vuelta, en que Constant logró ventaja de 37 votos sobre el candidato comunista Marrene.

La elección era para reemplazar al senador Auray, de Unión Socialista Republicana, recientemente fallecido.

El total de votos de los candidatos fué de 627 Constant por 590 el comunista.

En el curso de la votación se produjeron violentos incidentes entre senadores de tendencias opuestas, sobre todo antes y después de la tercera vuelta de la votación, en que los senadores derechistas atropellándolo todo, intercambiándose buen número de golpes y bofetadas. — Fabra.

No quieren confundirse con los traidores

Violette, Boncour y Brandon, dimiten sus puestos de la Unión Socialista Republicana

PARIS, 11. — A consecuencia de los incidentes ocurridos en la elección senatorial que tuvo lugar ayer en el Departamento del Sena, Maurice Violette, senador; Paul Boncour, ex ministro y senador, y Raul Brandon, diputado por París, han presentado su dimisión de miembros del partido al secretario de la Unión Socialista Republicana.

En la carta, Violette explica las razones de la dimisión. "La operación de verdadera traición republicana, dice, realizada ayer en el Sena para hacer elegir un senador de derechas, hace la situación insostenible."

Se sabe que la U. S. R. no respetó en su voto la disciplina que el Frente Popular había establecido — Fabra.

Triunfo de un diputado socialista por gran mayoría en Ceret

PARIS, 11. — Ayer tuvo lugar en Ceret, Pirineos Orientales, una elección legislativa parcial. Ha sido elegido el socialista S. F. I. O. Mr. Nogueres, por 9.705 votos contra 2.008 que obtuvo el candidato del Partido Social Francés, de tendencia fascista. — Fabra.

Congreso de Sindicatos yugoslavos

ZAGREB, 11. — Durante los días 17 y 18 del corriente, se celebrará en esta ciudad el Congreso anual de Sindicatos Obreros yugoslavos.

Asistirán, además, varias delegaciones extranjeras, entre ellas una de la C. G. T. francesa, presidida por Léon Jouhaux; otra de las Trade Unions inglesas, y de la Internacional Sindicalista, de Amsterdam, presidida por sir Walter Citrino, y delegaciones de las organizaciones sindicales de Bélgica, Checoslovaquia, Hungría, Suecia y Holanda.—Fabra.

La acción de masas se acentúa

(Viene de la primera página)

ban, asimismo, el cumplimiento del programa del Frente Popular.

Al conocerse la formación del Gobierno Daladier los manifestantes prorrumpieron en gritos contra el Senado y especialmente contra Caillaux.

Ha producido gran entusiasmo la participación en la manifestación de asociaciones francesas, que ostentaban banderas de la República Española. La gran multitud que asistió al desfile y el gentío que presenció su paso se manifestaron en favor de la España republicana.

A las cinco de la tarde se dió por terminada la manifestación.—Inter-Prensa.

En la manifestación de Hidepark pronunciaron discursos Attlee, Greenwood y Stafford Cripps

LONDRES, 11.—Ayer tarde se reunieron en Hyde Parck, 120.000 personas en respuesta a la consigna del partido laborista "¡Salvad España! ¡Salvad la paz!"

Numerosos oradores hicieron uso de la palabra.

El jefe de la oposición, Mayor Attlee hizo un extenso relato de su visita a España y denunció después en términos enérgicos la política del Gobierno inglés frente a la agresión fascista.

—Acabo de recibir—dijo—un mensaje de España en el que se me dice que 10.000 niños han sido asesinados y 15.000 heridos por los fascistas. Es inicuo que se niegue todavía el derecho de enviar armas para proteger a los niños españoles.

He recibido otro mensaje en el que se dice que en Barcelona reina una moral maravillosa y que el pueblo está decidido a que los fascistas no pasen.

Greenwood, jefe del partido laborista, dijo que la humanidad y la justicia y la necesidad de proteger la seguridad del pueblo inglés hacen del envío de armas a España una cuestión vital.

Lord Faringdon dijo por su parte que la frontera de la democracia se encuentra hoy en Barcelona, y aunque Madrid y Barcelona cayeran un día en poder de los fascistas no por eso el Gobierno de la República española habría sido vencido.

Otro de los oradores, lord Strabolgi, dijo que si los rebeldes triunfaran en España supondría un golpe tan grave para la seguridad del Imperio británico como el que hubiera supuesto el año 1918 que los alemanes hubieran ganado la Gran Guerra.

Finalmente, fué votada por aclamación una resolución que pide "el fin de la inicua e intolerable política de no intervención, política que establece la posibilidad de que pudieran ser los Ejércitos de invasión alemán e italiano los que decidieran la suerte de España".

La manifestación ha registrado una serie de incidentes provocados por un grupo de fascista nazis.

El alma de LA HORA

La ayuda del pueblo inglés

SON numerosas las muestras de solidaridad que el pueblo británico, aun

viene ofreciendo a la España republicana.

El Comité de Miembros Ingenieros Mecánicos ha hecho llamamiento a todos sus afiliados en el que dice se han tomado verísimas medidas para impedir que "el Gobierno

o

cer el juego de los invasores de España". "Nadie — proclama — trabajará ni se prestará a maniobras del Gobierno. El lema es: "Ayuda a España por todos los medios; guerra a Franco y sus secuaces. Hay que salvar la democracia mundial, que es salvar a Inglaterra de los dictadores que nos amenazan."

Coincidiendo con esta apelación, la Federación Minera de Cardiff ha acordado la adopción de medidas decisivas en coordinación con todas las entidades democráticas y liberales de Inglaterra para boicotear e impedir que se consignen mercancías destinadas a los territorios ocupados por Franco y también aquellas destinadas a sus aliados.

¡El eje Berlín-Roma va desde el Báltico al Mediterráneo!

EL movimiento general de [illegible] pulsa a la política de no intervención, ha venido actuándose grandemente en los últimos días, en Inglaterra.

Ya no son sólo las musas que reaccionan, sino que en las más distintas esferas se consta un cambio de actitud que a [illegible] dudar obligará al Gobierno a variar de política en un plazo más o menos breve.

El secretario general de la Unión de Ferroviarios, ha dicho en Lincolnshire: "Está bien claro que el Gobierno inglés desea [illegible] establecer mercado con el dictador italiano. No sólo es [illegible] con el pueblo español, sino que lo es también con los intereses vitales de Francia y la seguridad de nuestro propio país..."

Y no es sólo el problema de España el que da unanimidad al pueblo británico en contra del Gobierno. Sobre el proyecto de acuerdo con Italia, Mr. Arthur Greenwood, miembro del Parlamento, ha declarado: "Permítaseme que diga que el acuerdo que nuestro primer ministro espera firmar con Mussolini de aquí a pocos días, no tendrá ni el valor del papel que emplearán para escribirlo".

Parece incomprensible que haya gente que se empeñe en no querer comprender que los italianos y alemanes se encuentran en España sin una esperanza de ganancia material.

El eje Roma-Berlín pretende ir más lejos que la situación geográfica de estas dos capitales. Va desde el Báltico al Mediterráneo para introducirse en Africa, después de dominar el Mediterráneo.

La voluntad de las masas británicas empieza a trascender a las alturas

LA derrota conservadora de West Fulham continúa ocupando la atención en los círculos políticos londinenses y ha acentuado la oposición a la política seguida hasta el momento por Chamberlain, hasta en las mismas filas del partido gubernamental.

Categórica muestra de ello, el hecho que indiscutiblemente adquiere importancia, es la dimisión del presidente y el vicepresidente del Comité parlamentario de negocios extranjeros. Este Comité, formado exclusivamente por conservadores, actúa en funciones de organismo oficioso asesor en la política de negocios exteriores. Las dimisiones mencionadas demuestran que la repulsa a la política seguida hasta ahora se hace cada día más evidente. La política errónea y suicida de Chamberlain no resistirá a la avalancha de la voluntad del pueblo, de las masas británicas.

Cuando la manifestación se desarrollaba en el más perfecto orden irrumpió un grupo de provocadores con una bandera con la cruz gamada y vestidos con camisas pardas. Los manifestantes se lanzaron contra los provocadores que huyeron, refugiándose en el patio de una casa particular, evitando la policía que fueran linchados, y restableciendo el orden.—Ag. Española.

el mundo

(Viene de la 1.ª página)

sidente Roosevelt no escapa a la ofensiva de estas fuerzas oscuras que en Norteamérica se ven representadas por la Prensa filofascista de Hearst, desde cuyas columnas se ha emprendido de nuevo una violenta campaña contra los proyectos de la reorganización de los servicios administrativos gubernamentales, cobijo de una burocracia entorpecedora para todos los progresos de orden social.

La campaña, enfocada con premeditada falsedad, quiere presentar a Roosevelt como un aspirante a dictador, y ha logrado, de momento, que la Cámara de Washington se mostrara contraria a dichos proyectos, por una exigua mayoría.

Pero el voto de la Cámara ha provocado una viva reacción en las fuerzas obreras y en el elemento democrático, y ello hace esperar que el resultado definitivo será muy opuesto al que Hearst y compañía se han propuesto.

El pueblo norteamericano se da cuenta de que el odio de los trusts americanos a su Presidente obedece principalmente a la devoción que éste siente y proclama por la solidaridad internacional de las naciones pacíficas.

Y de la misma manera que Roosevelt, con el solo apoyo de las masas trabajadoras, logró vencer la oposición del anquilosado Tribunal Supremo, conseguirá desalojar también a la oposición reaccionaria de la posición circunstancialmente mantenida.

La seguridad del pueblo norteamericano no permitirá que su tradición democrática se vea atropellada por las intrigas del fascismo que allí, como en todas partes, y pese al alarde de fuerzas que despliega, sabe que se está jugando la última carta. Y ha de perderla.

Un grave asunto de espionaje es descubierto en Estrasburgo

PARIS, 11.—Acaba de descubrirse en Estrasburgo un asunto de espionaje de una excepcional gravedad. La policía especial no ha podido proporcionar ninguna información especial a causa del carácter de los hechos y en interés de la defensa nacional.

Han sido detenidas seis personas relacionadas con la alta sociedad. Tres de ellas han continuado detenidas y las otras tres han sido puestas en libertad bajo vigilancia.

Son inculpadas de divulgación de secretos y planes relacionados con la defensa nacional. El proceso en curso podría, según se dice, proporcionar grandes sorpresas por la calidad de las personas comprometidas en el asunto.—A. I. M. A.

¿ACCIDENTE?

Ha volado una fábrica alemana de explosivos que trabajaba exclusivamente para los rebeldes españoles

La catástrofe, de la que se desconocen las causas, ha producido numerosos muertos y heridos

HANOVRE, 11.—La fábrica-polvorín de Unterlüess en la "Lueneburger Heide", situada sobre la vía Hamburgo-Hanovre, ha volado, desconociéndose hasta ahora las causas que han motivado la catástrofe. La explosión causó diversos muertos y heridos. Todos los automóviles de la localidad fueron requisados para transportar a [illegible] de la formidable explosión se produjo un incendio, del cual han sido víctimas varios bomberos. El sitio aislado donde se encuentra Unterlüess ha permitido a los nazis poder guardar el secreto sobre esta catástrofe.

Dicha fábrica trabajaba exclusivamente para Franco y era una de las más importantes que producía municiones para las tropas italianas y alemanas que se encuentran en territorio rebelde.—Ag. España.

© Archivos Estatales, cultura.gob.es