LA GACETA DEL NORTE

BILBAO AÑO XXXVI NUM. 12.088 — Precios en la última plana — Miércoles, 16 de diciembre de 1936 — Franqueo concertado — HENAO, 8.-TEL. 15789. APART. 125

LOS REBELDES INTENTAN UN AVANCE EN EL SECTOR DE MARQUINA

¡Esos no cuentan!

Uno de los problemas más duros que se plantean en tiempos de guerra—sobre todo en aquellas zonas que no tienen fácil acceso a las productoras de víveres—es el del abastecimiento de artículos alimenticios.

Tal, el caso de nuestro país. Carencia y carestía, entorpecimientos máximos en la adquisición y dificultades complicadísimas en el reparto, son términos que no pueden eludirse. Los impone la ley de los hechos, ante la cual fuerza es rendirse.

Si en cualquiera circunstancia resulta infantil rebelarse contra lo fatal, en tiempo de guerra, no ya la protesta, sino el simple intento de ella es de todo punto rechazable. Lo menos que puede pedirse a la masa de ciudadanos que se ve forzada a enfrentarse con un hecho así, es resignación. Resignación, no ya solamente obligada porque no cabe otra cosa, sino llevada serenamente, incluso alegremente, porque supone la mínima contribución que a la retaguardia se pide en pro de las exigencias de la guerra.

Tienden estas líneas a subrayar las reiteradas notas de la Dirección General de Abastecimiento sobre el tema. Con insistencia laudable, pero al parecer no bastante para ciertas gentes, viene pidiendo algo tan simple y tan humano como es un poco de comprensión y otro poco de confianza. Y hay que dárselas plenamente, sin una reserva mental. Había que dárselas, aun cuando no las mereciera, porque su cometido es ya de por sí harto ingrato, tremendamente ingrato—todo lo ingrato y duro que es cuanto ha de chocar contra los egoísmos rastreros—, para que nadie que piense sea capaz de estorbar, ni siquiera pasivamente.

Pero es que las merece ampliamente, totalmente. Cinco meses haciendo frente a una situación que desde los primeros momentos se presentó con caracteres graves, sorteándola con habilidad y pericia, salvándola siempre con toda la esplendidez—hemos dicho ESPLENDIDEZ—compatible con lo humano, dedicándola día y noche una atención escrupulosa y tenaz, de la que somos testigos de excepción los que confeccionamos periódicos; han acreditado de sobra la capacidad organizadora, previsora y eficiente de nuestra política de Abastos, para que toda represión del derrotismo a este respecto nos parezca exigua en relación, no ya con el mal que pueda causar—que, por lo común, la ciudadanía vasca asiste con su aplauso la ímproba tarea—, sino con las bajas intenciones que demuestra.

¿Enemigos del Régimen? ¡Ni éso! Los hay que, aunque sólo fuera por razón del egoísmo de la propia subsistencia, comprenden, confían e incluso aplauden. No. Gentes de mentalidad inferior que parecen no haber nacido más que para hozar en la mesana del cubil y para las cuales no existe más motivo supremo de vivir que la elaboración del regüeldo, como desahogo sedante de una digestión brutal.

Indigna, en tiempos de calamidad pública (en que el concepto de la austeridad debiera sonar a cosa alegre y su práctica basarse en la autodeterminación de un deber elementalísimo), hablar de estos temas. Pero, por lo que se deduce de las notas de la Dirección General de Comercio y Abastecimientos, ¡aún hace falta!

En cuanto a ésta, siga su camino. Que aun cuando llegara a tropezar en los pedruscos que se le interponen y aun a caer bajo el peso agobiador de una tarea que más parece de ciclopes que de hombres, el pueblo sabe sobradamente distinguir entre los que tropiezan y caen porque se enfrentaron decididamente a las dificultades y los que aparentan caminar desenvueltamente, porque se dieron la maña estúpida de sortearlas, sin resolverlas.

El pueblo comprende. Y por éso confía también. Los que no, no son pueblo. Son atrasados racionales que, en cuanto se les plantea su desdichado problema primordial—la hartura de la mesana—, no aciertan a manifestarse sino en su calidad de semovientes.

¡Y esos no cuentan!

DE CASA

Los «cebones» se quejan. El pan, la carne, los embutidos. Añoran sus «tripadas».

Y todo lo que se les ocurre es protestar contra esto y contra lo otro.

Es natural.

Que nosotros sepamos, los cebones no han logrado todavía de la naturaleza la facultad de pensar.

Pero no es práctica infrecuente en la vida que, cuando el cebón se empeña en ir para atrás, se le obligue a todo lo contrario.

Los aldeanos, cuando andan por esas carretera tras un cebón, no olvidan la varita de mimbre.

Lo cual, claro es, tampoco logra que el cebón piense.

Pero le obliga a caminar hacia adelante.

— o —

Gabón del Gudari: ¡Contribuid a él!

— o —

Un acuerdo plausible del Gobierno de Euzkadi: que Asistencia Social explote para sus fines benéficos todos los locales de espectáculos.

¡Cuántos dolores amenguados por ese dinero que ahora, como nunca, entra a raudales en las cajas de las empresas!

— o —

Gabon del Gudari: ¡Contribuid a él!

— o —

Por la Prensa hemos seguido detalladamente la organización que Gobiernos regionales, Comisarías de Guerra, Juntas de Defensa, etcétera, han dado en toda España al dificilísimo problema del abastecimiento.

Y de ese estudio hemos sacado una conclusión que debe enorgullecernos.

Esta: en ninguna parte—¡en ninguna!—los servicios de Abastecimiento se iniciaron con mayor amore, se desarrollaron con mayor competencia y se realizaron con eficacia más deseable que en nuestro País Vasco.

Sépanlo todos y... ¡dejen de gruñir los «cebones»!

— o —

Gabon del Gudari: ¡Contribuid a él!

— o —

Hay otra clase de semovientes en la fauna de la retaguardia: los derrotistas, los atesoradores.

Derrotismo equivale a incapacidad, a fracaso.

En tiempo de guerra, esos dos palabros deben quedar borradas del diccionario de los pueblos.

¡No haya contemplaciones!

En cuanto a los atesoradores...

A un tonto se le puede aguantar cuando es bueno.

Pero ¿cuando es tonto y malo?

Eso no tiene perdón posible.

NUEVO RACIONAMIENTO

— o —

BACALAO, PATATAS, AZUCAR, ARROZ

Próximas las Navidades, la Dirección General de Comercio y Abastecimiento ha acordado el reparto de los artículos arriba citados.

El racionamiento se efectuará alrededor del día 21, y tal vez coincidiendo con el día de Santo Tomás.

Como complemento a lo que antecede se ha dispuesto también el reparto de

TURRON y PASAS.

Todo ello en la forma acostumbrada en anteriores racionamientos.

En días sucesivos se darán instrucciones sobre las tiendas encargadas de los repartos, en particular en lo que concierne al turron y pasas, que también se han de vender a base de racionamiento.

TEMPORAL

— o —

Londres, 15.

Sobre todo el litoral de las costas británicas se ha vuelto a desencadenar un violento temporal.

En algunas de las zonas costeras el viento ha llegado a una velocidad superior a 80 kilómetros por hora.

En las costas del Oeste, que han sido las más batidas por el furioso temporal, han embarrancado tres buques en los arenales de Folkestone.

En el puerto de Tilbury embarrancó el trasatlántico inglés «Higland Brigade», que, tras no pocos trabajos, fué puesto a flote.

El número de víctimas ocasionadas por la violencia del temporal se eleva a seis muertos y muchos heridos.

Pero el intento les cuesta un fracaso rotundo y un gran número de bajas

Duelo de artillería en los sectores de Lequeitio y Elgueta

La Aviación leal efectúa varios vuelos de reconocimiento

PARTE OFICIAL

«El día de hoy, como el de ayer, se ha caracterizado por duelos de artillería sostenidos en los sectores de Lekeitio, Markina y Elgueta.

En el de Markina, después de la preparación artillera, el enemigo intentó avanzar con su infantería sobre nuestras posiciones, siendo duramente rechazado, abandonando en el campo numerosos muertos y heridos, sin que por nuestra parte tuviésemos que lamentar más que dos bajas.

En el resto de los sectores, sin novedad.

Nuestra aviación efectuó vuelos de reconocimiento.

La enemiga no ha hecho hoy aparición sobre nuestras líneas».

— o —

Ochandiano, 15.

Desde que las tropas populares emprendieron la ofensiva que dió como resultado la ocupación de diversos pueblos y alturas del territorio alavés y otras posiciones de gran valor estratégico en la zona de Mondragón, Salinas y Escoriaza, consiguiendo colocar en apurada situación a las fuerzas rebeldes que guarnecen Villarreal, se viene observando en los facciosos un empeño, cada día más acusado, de romper nuestro frente, filtrándose por alguno de ellos en la creencia de que no van a encontrar seria resistencia por la acumulación de efectivos en determinada zona.

Se registraron intentos en Udala, Elgueta, Eibar y en la parte de Murua, en el frente alavés y hoy el enemigo ha cargado en el sector de Marquina con idéntico objetivo, sin duda.

Sobre las ocho de la mañana los facciosos iniciaron un intenso cañoneo a nuestras posiciones de San Andrés, en el Kalamua, haciéndose cada vez más fuerte el fuego de las baterías enemigas, con lo que nuestras fuerzas, ya hechas a esta clase de ataques de los rebeldes, se pusieron en guardia, presintiendo que algo anormal iba a ocurrir.

Aquel fuego de artillería no era el que corrientemente se hace por el enemigo en este sector con la única finalidad de castigar nuestras posiciones.

En efecto; al amparo del cañoneo los rebeldes comenzaron a hacer funcionar sus ametralladoras y los fusiles trabajaron con extraordinaria intensidad, iniciándose un ataque en toda regla.

Los gudaris repelieron el ataque, que empezaba a adquirir caracteres de asalto a nuestras posiciones y con la máxima energía se contraatacó, entablándose un tiroteo que se prolongó hasta las primeras horas de la tarde, en que vista la tenaz resistencia de las milicias que se batieron con gran bravura, los facciosos iniciaron el repliegue hasta paralizarse por completo la acción, en la que aquéllas se apuntaron una nueva victoria, pues el enemigo dejó en el campo de batalla algunos cadáveres, teniendo bastantes heridos.

Por nuestra parte, hubimos de lamentar dos bajas, entre ellas la de un teniente de la compañía Celta, que se había distinguido por su heroísmo durante el combate.

Esta fué la única acción guerrera de la jornada en los frentes vascos y sólo sirvió para demostrar la impotencia de los facciosos ante la colosal muralla que forman las milicias para hacer fracasar todo intento de aquéllos.

La consigna de «No pasarán» se está cumpliendo perfectamente desde que se emprendió la reorganización del ejército popular y éste cuenta con elementos bélicos, cada día en mayor número y calidad y, lo que es más meritorio, de fabricación nacional, que va perfeccionándose hasta el extremo de que llegaremos a superar al enemigo en este aspecto de la guerra, así como se le aventaja en combatividad y entusiasmo por las características de nuestras fuerzas, que acuden a la lucha voluntariamente y en defensa de un legítimo ideal.

En nuestros frentes hace ya tiempo que los facciosos iniciaron la serie de fracasos y a ella ha de añadirse el apuntado en el combate librado hoy en el sector de Marquina.

También en los sectores de la costa y Elgueta comenzó el día con bombardeo de los cañones enemigos.

La artillería leal contestó con disparos certeros a las posiciones facciosas y se entabló un duelo que por parte de los rebeldes derivó en el lanzamiento de metralla contra el pueblo de Elgueta, hiriendo a seis de sus vecinos, uno de ellos de gravedad.

Algunos edificios de la pintoresca villa guipuzcoana resultaron con desperfectos.

En los demás sectores, incluso en el de Villarreal, la jornada fué tranquila, registrándose ligero tiroteo que no paralizó las obras de fortificación que llevan a cabo nuestras fuerzas en las posiciones recientemente conquistadas.

La aviación facciosa estuvo hoy ausente del campo de operaciones y la republicana realizó vuelos de reconocimiento y vigilancia.

UBIDEA

CUMBRES VASCAS: TXINDAKI

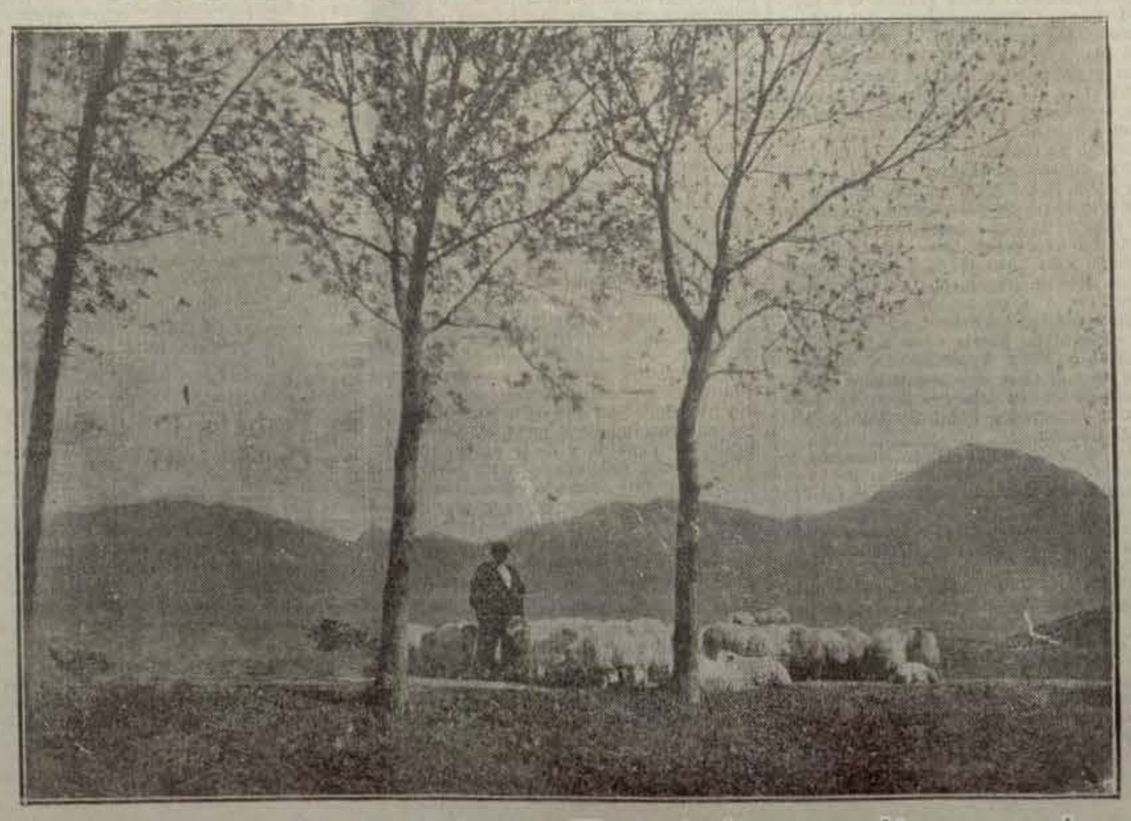

Euzkadi'ko Agintaritzaren Egunerokoa

Publica las disposiciones siguientes:

Defensa. — Orden disponiendo que los buques incautados «Mistral», «Vendaval», «Euzkal-erria» e «Hispania», se denominen en lo sucesivo «Gipuzkoa», «Nabarra», «Bizkaya» y «Araba».

Ordenes nombrando a don Manuel de Galdós y Euzkanga, don Enrique Moreno y Plaza, don Alejo de Bilbao y B. de Gebara y don Santiago de Asolo y Landea, capitanes de los «bous» denominados «Gipuzcoa», «Nabarra», «Bizkaya» y «Araba».

Justicia y Cultura.—Orden suspendiendo de empleo y sueldo al juez de primera instancia e instrucción de Marquina, don Javier Sánchez del Campo y Echenique.

Decreto dando instrucciones sobre la forma en que se efectuarán las inscripciones de fallecimientos de militares, milicianos y paisanos ocurridas en campaña o de resultas de ésta.

Industria. — Decreto señalando las sanciones en que incurrirán los tripulantes que desembarcando en puerto español no se reintegrasen a su puesto de a bordo.

Decreto rectificando el de fecha 27 de noviembre, relativo a control en Empresas de electricidad.

Decreto de incautación provisional del buque «Alejandro».

Orden dando instrucciones para la presentación de todas aquellas personas cuya profesión sea o haya sido la de marino de barcos pesqueros.

Asistencia Social. — Ordenes señalando plazo y lugar en que debe efectuarse el empadronamiento para la formalización del censo de refugiados.

Agricultura.—Decreto dando instrucciones sobre el pago de rentas o cánones a los propietarios de fincas rústicas que hubieren cooperado o intervenido en el movimiento faccioso.

Sanidad.—Orden señalando el Tribunal examinador para las enfermeras de guerra.

Administración Central.—Acuerdo de incautación provisional e inmediata de la Empresa o entidad jurídica denominada «El Pueblo Vasco».

Reglamentación de embutidos y productos chacineros.

Ordenes sobre clasificación, precio y recepción de las apeas requisadas y en preparación.

Puede tener relación con Europa

París, 15.

[illegible] graves preocupaciones que [illegible] al mundo, [illegible] de máxima actualidad el problema político que se ha producido en China.

Ha estallado al fin el movimiento que se había incubado como consecuencia de una dirección política que costó al territorio chino el terreno de los manchúes y dos provincias norteñas, perdidas por la ingerencia del Extremo Oriente y política de absorción del imperio japonés, que por las consecuencias políticas pueden tener repercusión en Europa.

Se considera en los medios diplomáticos que el reciente acuerdo germano-japonés, si efectivamente contiene cláusulas secretas de carácter militar, pondría a Alemania en la obligación de secundar el movimiento, distrayendo la atención política fascista que venía desarrollando en el Viejo Continente.

Entiéndese que este conflicto lejano puede tener consecuencias para los problemas que aquejan en la actualidad a Europa, por virtud de los pactos ambiciosos que estatuyen unas alianzas para la lucha anti-comunista.

© Archivos Estatales, cultura.gob.es

GOBIERNO PROVISIONAL DE EUZKADI

"Es preocupación primordial del Gobierno la reorganización de los batallones de nuestro Ejército", dice el señor presidente. - Importantes detenciones. - Sobre el suministro de leche. - La dotación de los buques pesqueros. - Llega un cargamento de material sanitario y clínico. - Los Colegios de Odontólogos del País Vasco

En la Presidencia y Defensa

LA JORNADA DEL PRESIDENTE Y LO QUE DICE A LOS PERIODISTAS

El jefe del Gobierno provisional de Euzkadi acudió a la hora de costumbre a la Presidencia recibiendo en audiencia a los consejeros señores Astigarrabia y Aznar.

Estos señores, en unión del señor Eguía, que llegó más tarde, celebraron una entrevista muy larga, en la que se trataron asuntos de gran interés.

También recibió el señor Aguirre al consejero de la Embajada de los Estados Unidos, cónsul de la misma nación y al comandante del destroyer norteamericano que se encuentra en nuestro puerto.

A la una de la tarde pasaron los periodistas al despacho presidencial y el señor Aguirre les dijo:

—No puedo manifestar a ustedes que tengo noticias de interés. En estos momentos tenemos reconcentrada nuestra atención en cuestiones de reorganización de todos los batallones de nuestro Ejército. Pueden ustedes decir que se ha resuelto favorablemente la solicitud que nos hizo una Comisión de mujeres sobre el abono de haberes a las madres de aquellos que hayan muerto en campaña. Estas familias percibirán, por lo tanto, los haberes.

Luego el señor Aguirre aludió al Congreso de Juventudes Democráticas Antifascistas que el día 19 se celebrará en París, y al que asisten representaciones de las Juventudes Nacionalistas de nuestro país.

NOTA DE LA JEFATURA DE MARINA DE GUERRA

Relación de individuos que han de personarse en estas oficinas a la mayor brevedad posible para enterarles de un asunto que les interesa:

Ceferino Vázquez Algibay.
Salvador Conde Manciro.
José Manuel Dadie Eguiguren.
Román de Yartza y Ormazábal.
Eloy Bustillo Ruenes.
Rafael de Menchaca y Ugalde.
Manuel Dado Lájo.
Marcelino Anido Gelpi.
Ramón Fernández Salcedo.
Ramón López Fernández.
Ventura Martínez Gabelo.
José Javier de Olaveaga y Echave.
Valeriano Sanz y Pérez.

INDUSTRIAS MOVILIZADAS. REGISTRO OBLIGATORIO DE PARO

Relación de obreros inscritos en nuestro Registro de Paro, que deberán presentarse hoy, día 16, a las once de la mañana, en nuestras oficinas sitas en el Departamento de Defensa:

Zapateros: Anacleto Gómez, Conrado Santos Sáinz, Daniel Martínez Prieto, Guillermo García Simón y Enrique Yela.

Peones: José de Lazcano Azkue, Víctor Odria, Pedro de Gorrochategui, Luis de Angoitia Ogara, José de Iraragorri Asúa, Braulio de Zárraga Gainza, Ignacio de Bilbao Aizpurúa, Francisco Méndez Expósito, Timoteo de Armola Zuberoaga, Ignacio de Lizaso Lizarralde, Conrado de Gallano Ollokiegui, Fernando de Lasa Otegui, José Beltrán Alonso y Felicísimo Marco Sastre.

Albañiles: José María de Loinaz, Jesús de Arámburu, José de Bacaicoa, Manuel de Echevarría, Julián de Menchaca, Fernando de Elormendi, Francisco de Olano, Andrés de Arrieta, Ramón de Izaguirre, Carlos de Beitia, Donato de Basabe, Esteban de Celaya y Lorenzo de Iturrino.

Mecánico: Agustín de Echevarría.

Peluquero: Manuel de Juaristi Uci.

—Todos los obreros soldadores eléctricos que se encuentren en paro forzoso, o en trabajos no relacionados con la guerra, deberán presentarse por nuestras oficinas sin excusa alguna, para enterarles de un asunto de suma importancia. El incumplimiento de esta orden acarreará enérgicas sanciones.

—Los obreros torneros y recauchutadores, que se encuentren en las mismas condiciones que los anteriormente citados, deberán pasar también por nuestras oficinas.

—Habiéndose extraviado en el radio de Bilbao una rueda de repuesto, con su correspondiente llanta, marca Firestone de 30 por 5 de dimensión, a un camión al servicio de este Departamento, encarecemos a quien la haya encontrado lo comunique con la mayor urgencia en nuestras oficinas, instaladas en el segundo piso del Hotel Carlton.

CONVOCATORIA DE INTENDENCIA

Para tratar de importantísimos asuntos se convoca a todos los intendentes de batallones y cuarteles, así como a los intendentes de Sectores, a una reunión que tendrá lugar mañana, jueves, día 17, a las diez de la mañana, en las oficinas de la Jefatura de Intendencia del Hotel Carlton.

A esta reunión deben acudir precisamente los comandantes intendentes, pero si no pudieran hacerlo, les sustituirán los suplentes autorizados.

En Gobernación

NOTA DE LA OFICINA DE INTERCAMBIO

Las personas que posean el billete facilitado en esta Oficina de Intercambio para el servicio de la Cruz Roja Internacional, deberán depositar, sin excusa alguna, el equipaje mañana, jueves, 17 del actual, desde las nueve de la mañana hasta las seis de la tarde, en el embarcadero de Las Arenas, al objeto de embarcar pasado mañana, viernes, en el referido punto, a las seis de la mañana.

NOTAS DE LA DIRECCION GENERAL DE SEGURIDAD DE EUZKADI

A todos los agentes y fuerzas dependientes de esta Dirección General de Seguridad se les ordena que desde el día de hoy se proceda a la recogida de todos los vehículos de motor que no vayan provistos de la nueva documentación que ha sido facilitada por la Sección de Transportes del Departamento de Obras Públicas, y los trasladen inmediatamente a los siguientes puntos: Garage Norte, Licenciado de Pozas, 52; Garage Mugica, Elcano, 3; Garage R. A. G., Alameda de Recalde, 49.

—Se ordena a todas las fuerzas dependientes de esta Dirección, indaguen el paradero del coche S. S. 6.677, procediendo a su detención y poniéndolo a disposición de esta Dirección General en el Garage R. A. G., Alameda de Recalde, 49.

—Procédase también a la detención de la camioneta S. S. 9.[illegible] poniéndola inmediatamente a disposición de esta Dirección General.

—Se ordena a todas las fuerzas dependientes de esta Dirección General, indaguen el paradero de los siguientes coches: BI-11.192, SS-7.231, BI-10.453 (Austin) y BI-10.738 (Austin), procediendo a su detención y poniéndolos inmediatamente a disposición de esta Dirección General.

—A todas las fuerzas dependientes de esta Dirección General, se les encarga la busca y captura de Vicente Díaz Núñez, Jesús Urcelay Anterola, Juan Cid Martínez, del Regimiento de Caballería de Basurto; Juan Antonio Fernández Setién, Francisco Bilbao Echevarría, Pedro Azcue Olabarrieta, Juan Bautista Oleaga Bilbao, Melchor Salazar Vivanco, Juan Olabarrieta Icaza, Félix Goicoechea Beitia, Mario Vázquez Mintegui, Zacarías Ciarreta Bilbao, Miguel Artabe Echevarría, Alejandro Careaga Lagacra, Antonio Ormaechea Landía, del Cuartel de Basurto; Pedro Setién Lazcano, de Carranza; Francisco Garibi Beasain, Raimundo Jiménez Valdés, Ignacio Solachi Idiondo, de Lemona; Lorenzo García García, del Batallón «Rusia», y el chófer del autobús matrícula M. G. I. 5.536, todos los cuales deberán ser puestos a disposición de esta Dirección General de Seguridad.

—Si fuera hallada en alguna localidad doña Agueda del Ser Carranza, notifíquese a esta Dirección General de Seguridad.

—A todos los agentes y fuerzas dependientes de esta Dirección General de Seguridad, se les ordena la busca y captura del que fué ex-teniente de la Guardia Nacional Republicana, llamado José Palacios Buitrago, el cual deberá ser puesto a disposición de esta Dirección General de Seguridad.

IMPORTANTES SERVICIOS Y DETENCIONES POR LA DIRECCION DE SEGURIDAD

El subdirector de Seguridad, señor Orueta, al conversar ayer con los periodistas, aludió a los trabajos de vigilancia que efectúa la Dirección, la cual tiene a su cargo la difícil misión de la retaguardia.

«Estas labores, dijo, van encaminadas no sólo a descubrir y castigar a los propaladores de bulos y a los que esparcen noticias deprimentes, sino que también cuida de las que pueden considerarse como sospechosas, en quienes puede haber maquinaciones que se traman contra los que defendemos nuestros ideales en esta lucha antifascista.

Hoy podemos hacer público que merced a esa vigilancia se ha detenido a Arturo García Suárez, empleado que fué de la Delegación Marítima de Bilbao y afiliado a Falange Española de Madrid, a quien se le han ocupado notas manuscritas con detalles referentes a la situación de edificios oficiales, de fábricas de material de guerra, de aparatos guerreros y otros por el estilo, así como detalles de asuntos importantes que tiene pendientes de arreglo la sección de Defensa del Gobierno vasco.

Se ha averiguado que esos datos le habían sido entregados para pasarlos a las filas enemigas, por Manuel Diego Somonte, a quien se los habían facilitado diversos individuos, entre los que se encuentran María Cruz Bejar Zubizarreta y Félix Aguirregoitia, empleados de una Casa que suministra motores para el servicio del Ejército; José María Lezameta, Fidel Santaló y Miguel Bascón.

La relación entre Diego Somonte y García Suárez fué establecida por mediación de Javier Sabicas y Emilio Diego Merino, interviniendo activamente las hermanas González Iglesias, dueñas de un estanco establecido en la calle de Henao.

Todos los complicados en este asunto están detenidos y presos a disposición del juez especial decano.

Con motivo de estas diligencias, se ha descubierto también una pequeña organización de ayuda a los individuos perseguidos por las autoridades legítimas, por cuyo motivo han sido detenidas algunas señoras, que también han sido puestas a disposición del juez especial.

Estos servicios que vienen prestándose por la Dirección General de Seguridad—terminó diciendo el señor Orueta—ponen de manifiesto que se trabaja con celo e interés y con acierto indiscutible.»

En Asistencia Social

ORDEN SOBRE EL CENSO DE REFUGIADOS

«En el mes de octubre se dictaron por este Departamento las órdenes oportunas para que cuantas personas PROCEDIAN DE LUGARES INVADIDOS POR ELEMENTOS FACCIOSOS, llenaran los boletines de empadronamiento con destino a la formalización del censo de refugiados. A pesar de la publicidad dada, en su día, a las mencionadas órdenes, se ha venido observando que algunos refugiados dejaron de cumplimentar el requisito obligado, lo que ha supuesto para los mismos evidentes contratiempos, puesto que los beneficios que prodiga Asistencia Social no les ha podido alcanzar por falta de control. Para evitar, por consiguiente, ulteriores perjuicios a quienes, sin duda, tienen derecho a ser asistidos, vengo en ordenar:

Las cabezas de familia (en defecto de éstos los que hagan sus veces), QUE NO ACUDIERON A EMPADRONARSE AL FRONTON EUSKALDUNA EN EL MES DE OCTUBRE, cuyos apellidos empiecen por las letras I, J, K, L LL, deberán acudir, sin excusa alguna, hoy, miércoles, DE NUEVE DE LA MAÑANA A DOCE DEL MEDIODIA, AL EDIFICIO DE LA ESCUELA DE ARTES Y OFICIOS, Plazuela de los Santos Juanes, al objeto de llenar los boletines de empadronamiento.

Se advierte que a cuantos no acudan a estas últimas definitivas llamadas, no se les considerará como refugiados, relevándose este Departamento de reclamaciones posteriores que se le pudieran presentar.

En días sucesivos se irá ordenando la presentación en el mismo lugar y hora, de aquellos cuyos apellidos empiecen por las letras que faltan.»

LOS REFUGIADOS Y EL EMPADRONAMIENTO

El titular de la Consejería señor Gracia acudió a las diez de la mañana a su despacho, en el que recibió numerosas visitas desprovistas de interés noticiable.

El director general del Departamento, con el que se entrevistaron los periodistas, les dijo que, a pesar de que se anunció previamente, han sido muchísimas las personas refugiadas que no han acudido a empadronarse y que al solicitar ahora el socorro de ropa se ven en la necesidad de no acceder a ello.

Para corregir esto les rogó que hicieran público para general conocimiento que todas aquellas personas procedentes de Guipúzcoa, aun cuando tengan medios para vivir por hallarse colocados, etc., pasen por el Departamento para empadronarse.

PARA LOS REFUGIADOS

Se pone en conocimiento de los refugiados inscritos en el Censo de este Departamento y que previamente han solicitado que el reparto de ropa y calzado en los apellidos que comienzan con la letra H tendrá lugar mañana, día 16 del actual.

Horas de nueve y media a trece y de quince a diecisiete.

Local, Avenida de Gregorio de la Revilla, 15 y 17, planta baja.

En Agricultura

LO QUE DICE EL SECRETARIO GENERAL

El señor Uribe-Echevarría, secretario general del Departamento, al recibir a los informadores les rogó que, por medio de la Prensa hagan un llamamiento para que las Juntas de investigación que se han formado, y las que no habiéndose formado, deben de constituirse inmediatamente, comiencen a actuar con la mayor rapidez posible, ya que urge hacerlo, por terminar para algunos caseros el plazo de liquidación de las rentas, las cuales, como se dispone por el Decreto de incautaciones, deben pasar al fondo de Agricultura, según las normas que en el mismo se indican.

«También—añadió—se me han acercado diferentes Delegaciones de Ayuntamientos para indicarme que, por no haber ingresos por el concepto de arbitrios, y por no contar con disponibilidades para cubrir sus gastos, se ven en la necesidad de aumentar algunos impuestos, cosa que nosotros les hemos dicho encontramos contraproducente, pues con ello se acarrean graves entorpecimientos para el desarrollo de la economía y de la normalidad.

Les hemos recomendado un poco de espera, ya que, cuando pasen las circunstancias actuales y por contar con fondos suficientes, se les indemnizará de todos los quebrantos que sufren por causa de la subversión».

CAPITULO DE VISITAS

Las recibidas ayer en las diferentes Secciones del Departamento, fueron:

José Bilbao, Manuel Astigarraga, Juan Basarrate, Agustín Ballesteros, Eusebio Endeiza, Sanatorio Marino de Górliz, Eugenio Alcorta, Rosendo Novales, Ayuntamiento de Yurre, Jerónimo Jubeto, Marcelino Larrinaga, Emilio Monasterio, Nicolás Arriaga, Soledad Ergoitia, Sindicato de Nekazaris de Sondica, alcalde de Ereño, José Orbe, alcalde de Barrica, Santos Zuinaga, Domingo Morate, Ayuntamiento de Baquio, alcalde de Galdácano, Juan Echarte, Unión de Cooperativas del Norte, Ayuntamiento de Zollo y Gremio de Labradores de Bilbao.

LA EPIDEMIA EN LOS GANADOS

Por la Secretaría general del Departamento se dictaron ayer las dos órdenes siguientes:

En cumplimiento de lo dispuesto en el vigente Reglamento de epizootias, se declara oficialmente la existencia de «tuberculosis miliar generalizada» en el término municipal de Ceberio, en las circunstancias que a continuación se expresan:

Término municipal en que se encuentra el ganado enfermo o sospechoso: Ceberio.

Zona declarada infecta: Caserío de don Agustín Ayesta y pastos utilizados por el ganado.

Zona declarada sospechosa: Barrio Uriondo.

También se declara oficialmente la existencia de «tuberculosis bovina» en el término municipal de Yurre, en las circunstancias que a continuación se expresan:

Término municipal en que se encuentra el ganado enfermo o sospechoso: Ceberio.

Zona declarada infecta: Caserío «Urrecha» y pastos utilizados por el ganado de don Juan Barrenechea Anchía.

Zona declarada sospechosa: Yurre.

Medidas sanitarias adoptadas: Aislamiento, empadronamiento y marca de los animales enfermos y sospechosos.

Medidas que deben ponerse en práctica: Se declarará extinguida la enfermedad después de sacrificados los enfermos o sospechosos o después de transcurridos dos meses sin la presentación de nuevos casos.

Es obligada la desinfección completa de establos, útiles diversos y la cremación de estiércoles.

Para la repoblación de ganados en establos se procederá por la Jefatura de Higiene y Sanidad Veterinaria al reconocimiento previo del ganado, debiendo, por tanto, las autoridades, funcionarios y demás personas interesadas cumplir y hacer cumplir lo más exactamente posible las disposiciones referentes a la expresada epizootia, bajo las responsabilidades que en las mismas se señalen.

ACEITE

Se pone en conocimiento del público que no haya adquirido aceite mediante al cupón número 25, que los comercios que a continuación se detallan poseen existencias del mismo:

Lucio Redondo, Carnicería Vieja, 3.
Félix Villaverde, Plaza de San José, 1.
María Viciola, Ribera de Deusto, 54.
Fermín Pardo, Ribera de Deusto, 19.
Pablo Beldarrain, Recaldeberri.
Rosario Palacios, Recaldeberri.
Jesús Plasín, D. de la Victoria, 1.

En Comercio y Abastecimiento

SOBRE EL SUMINISTRO DE LECHE

El director general de Alimentos Líquidos don Martín Lasa, manifestó ayer a los periodistas que va a poner en práctica una insinuación aparecida en las columnas de un diario local, de que mientras en los bares y cafés se expende leche en abundancia para usos no muy necesarios, había enfermos y niños y ancianos que no podían adquirir el preciado líquido para sus atenciones.

De conformidad con los conceptos vertidos en el suelto publicado, en lo sucesivo, y mientras escasee la leche, no se suministrará a los establecimientos, para que llegue a los verdaderos necesitados.

Esta decisión se supone que será de corta duración, pues vienen realizándose gestiones por dicha Dirección General para que no falte leche en el mercado y haya suficiente cantidad para todos.

En Trabajo, Previsión y Comunicaciones

DESFILE DE NUMEROSOS VISITANTES

La jornada de ayer en este Departamento se caracterizó por el número extraordinario de visitas recibidas y evacuadas tanto por el consejero señor de los Toyos, como por los directores de las distintas secciones.

Figuraron entre los visitantes:

El presidente de la Unión Mutua de Guipúzcoa, a recordar la conveniencia de que se legalice en Vizcaya la situación de la Federación Patronal de aquella provincia.

Representantes del Partido Socialista y de la U. G. T. de Guipúzcoa, con asuntos de nóminas; don Jesús Fariñas, con una cuestión de carácter profesional.

El comandante intendente del batallón de Transmisiones, señor Estrella, a gestionar la resolución de necesidades que se sienten en dicha unidad militar.

Don Ramón Gorbeña, consignatario de la Ibarra y Compañía, a exponer que las operaciones de carga, descarga y estiba de sus buques las realizan elementos extraños a la Empresa y que esto puede acarrear el cese de los empleados de la misma.

Una Comisión de obreros y empleados de la citada Compañía, representando a la U. G. T., C. N. T. y S. T. V., a consignar el mismo caso que el señor Gorbeña y solicitar se aclare por cuenta de quién se hallan trabajando noventa y dos personas de la plantilla del puerto de Bilbao.

Una delegación de la Directiva del Club Bilbao a informar de la situación de dicha entidad y consultar respecto a sus deberes con los empleados.

Don Mariano Menchaca, de la Unión Marítima (U. G. T.), acompañado de una Comisión de la Unión Marítima de Gijón, a recoger nóminas de salarios devengados por el personal del vapor «Gaviota».

Una delegación de empleados de la Constructora Naval, de Sestao, en consulta acerca de si sobre la jornada de trabajo deben atenerse a las condiciones fijadas por la Comisión de control o a las establecidas en las bases.

Una representación de obreros de la fábrica Aurrerá, de Sestao, integrada por miembros de la U. G. T., C. N. T. y S. T. V., interesándose por el estado de la reclamación que en relación con el aumento de los días de trabajo tienen presentada.

Delegados del Comité ejecutivo del Sindicato Metalúrgico de Vizcaya, a tratar del control obrero y de otras cuestiones de interés.

Una Comisión de obreras del taller de confección de ropas de Arnáiz, con su asesor de la U. G. T., a informar de que se ha establecido la jornada semanal de trabajo y a preguntar por el estado de la consulta que hicieron anteriormente sobre abono de horas extraordinarias.

Don Víctor Zugáre, a enterarse de la forma en que rige determinado escalafón en la Naviera Sota y Aznar.

El gerente de la Naviera Elanchove con algunos familiares de las víctimas del naufragio del vapor «Elanchove», en consulta respecto a los derechos de éstos, indicándoseles que se hallan fijados en la base once de las normas establecidas por el ministerio de Marina del Gobierno central.

Y el presidente de la Marítima Unión, con asuntos de nóminas que afectan al personal del vapor «Marte».

EL SEÑOR TOYOS, A SESTAO

A media tarde, el consejero señor Toyos, se trasladó a Sestao, donde hizo una visita al Comité de Defensa de la Constructora Naval y al Consejo directivo de la fábrica de cañones de Placencia de las Armas, habiendo resuelto satisfactoriamente las diferencias que entre ambos organismos existían.

En Obras Públicas

LA FALTA DE ACCESORIOS PARA AUTOMOVILES

Estando en el ánimo de este Departamento resolver el problema de la falta de accesorios de automóvil a poder ser antes de que adquiera caracteres graves, se pone en conocimiento de todos los talleres que se dedican a esta fabricación, envíen, dirigido al jefe de la Sección de Transportes, nota detallada de las piezas que producen y que pueden producir, extendiendo esta Orden a aquellas empresas que se crean en condiciones de realizar dichos trabajos, aunque hasta ahora no hayan sido su especialidad.

En Justicia y Cultura

VARIAS VISITAS

Durante la mañana de ayer el consejero de Justicia y Cultura señor Leizaola recibió las siguientes visitas:

Señor fiscal judicial militar.
Don Damián Garay.
Señora viuda de Gárate.
Don José de Orbegozo.

El señor Leizaola comunicó a los periodistas, por mediación de su secretario particular, señor Irizar, que, aparte de las anteriores visitas, no tenía ninguna noticia de interés informativo para los periódicos.

En Sanidad

INSCRIPCIONES PARA CAMILLEROS SANITARIOS

En el cuartel general de Sanidad de Burceña (Baracaldo), se admiten, a cualquier hora del día, inscripciones para camilleros sanitarios.

Las inscripciones seguirán abiertas durante varios días, por la precisión de constituir diversos equipos sanitarios para los distintos batallones en formación.

NUEVO CARGAMENTO DE MATERIAL SANITARIO Y CLINICO

El consejero de este Departamento señor Espinosa, al ser saludado ayer por los periodistas, les manifestó que había llegado a bordo de un avión un importante cargamento de material sanitario y clínico, así como sueros y otras especialidades, que vienen a aumentar las existencias de este material, que si bien contamos con abundantes, nunca están demás, e inmediatamente se distribuirán por los hospitales tanto de sangre como benéficos.

Añadió que seguían los exámenes de enfermeras, habiendo sido entre los dos días examinadas setecientas, los cuales continuarán hasta cubrir la matrícula de las mil ciento cincuenta.

Al final de ellos, en una sesión clausural, se entregarán los carnets de aptitud a las que hayan alcanzado la puntuación suficiente.

NOTAS DE LA JEFATURA SUPERIOR DE SANIDAD MILITAR

Con destino a los Hospitales de sangre hemos recibido los siguientes donativos:

Sociedad Anónima de Etxebarria (departamento de herraduras), la cantidad de 55 pesetas.

Agrupación de Fruteros Mayoristas, 250.

Sociedad Socorros Mutuos de Ceánuri, 100.

Sociedad de Tranviarios de Bizkaya, 1.500.

Agradecemos a todos su generosidad y lo hacemos público con la satisfacción que nos produce su desprendimiento.

LOS COLEGIOS DE ODONTOLOGIA DE EUZKADI

Se ha publicado la siguiente Orden:

«El advenimiento de la autonomía a la región del País Vasco y la formación de su Gobierno provisional supone que la circunstancialidad dolorosa de la guerra no debe alterar la continuidad de todas aquellas funciones oficiales que para la buena marcha administrativa del Estado se ejercían en el territorio nacional.

La creación durante tantos años ansiada de un Departamento de Sanidad, obliga a éste a poner en juego y movimiento todas aquellas organizaciones que juzgue beneficiosas para el bien público y que, por serle inherentes, tienen en él su salvaguardia.

No habrá rémora en el cumplimiento de este primordial deber, y, a reserva de lo que los futuros estudios dictaminen, es equitativo y justo que tengan en estos momentos vitalidad las leyes que regulaban el funcionamiento de las clases sanitarias, para que un atasco en su marcha no resulte dañoso a la labor que tenían encomendada y haga estéril su existencia.

Por la fuerza razonable de estas consideraciones, en virtud de lo que prescribe el Decreto que con fecha 3 de noviembre último fué firmado por el excelentísimo señor presidente del Gobierno provisional, y a propuesta del señor inspector general de Odontología, vengo en dictar la siguiente Orden:

1.º Quedan en vigor, con toda la fuerza ejecutiva en Euzkadi, los estatutos que regulan los Colegios oficiales de Odontología.

2.º A tiempo que sea oportuno se reunirán los Colegios Odontológicos de Guipúzcoa y Vizcaya y las Juntas provinciales de Alava y Navarra a este último adscritas para someter a dictamen de la Superioridad de este Departamento las modificaciones que estimen pertinentes establecer en ellos con miras a un mejoramiento y beneficio de la Sanidad y de la clase.

3.º Mientras la actual situación impida la normal relación con los Centros oficiales de Madrid, será función y prerrogativa del señor inspector general de Odontología del País Vasco la resolución de todos aquellos artículos de los referidos Estatutos que obligan a un trámite de finalización con las dependencias del Ministerio de Trabajo, Sanidad y Previsión y con el Consejo General de Oficiales Odontólogos».

LOS CERTIFICADOS DE DEFUNCION DE LOS COMBATIENTES

El Colegio Oficial de Médicos de Vizcaya, teniendo en cuenta el decreto del Departamento de Justicia y Cultura relativo a la tramitación de los requisitos exigidos para el traslado y enterramiento de cadáveres de la zona de guerra, ha adoptado el siguiente acuerdo:

«El Colegio Oficial de Médicos de Vizcaya, que con autorización del Departamento de Sanidad edita los certificados de defunción, teniendo en cuenta que a los combatientes caídos en los campos de batalla debe de guardárseles toda clase de atenciones hasta su última morada, acuerda facilitar gratuitamente a los partidos políticos responsables o organizaciones sindicales afectas al régimen, los certificados de defunción que precisen mediante vale que presentarán en las oficinas del Colegio.»

En Industria

DE INTERES PARA LOS PROFESIONALES DE LA MARINA PESQUERA

ORDEN:

«Consecuencia de las circunstancias y recientes movilizaciones, existe en las embarcaciones pesqueras una disminución sensible en el personal de sus dotaciones, las que han de completarse con nuevos elementos.

Para ello, y debida selección, se hace preciso el conocimiento o posesión de datos estadísticos del personal que pudiera utilizarse, y al efecto, a tal fin, vengo en ordenar:

Primero. Todas aquellas personas cuya profesión sea o haya sido la de marino de barcos pesqueros, que no se encuentren en la actualidad en la situación de enrolados o embarcados,

© Archivos Estatales, cultura.gob.es
ARCHIVOS ESTATALES

"EL HORIZONTE QUE SE PRESENTA A FRANCO NO ES DE COLOR DE ROSA", DICE UN PERIODICO FRANCES

NI ALEMANIA NI ITALIA ESTAN EN CONDICIONES DE SEGUIR PRESTANDO SU AYUDA A LOS FACCIOSOS

FRANCIA OFRECE AL REICH LAS MAS SOLIDAS GARANTIAS DE PAZ EN EUROPA

EL CADAVER DEL PERIODISTA DELAPREE

Valencia, 15.

Llegaron, procedentes de Madrid, los restos del infortunado Luis Delaprée, redactor de «París Soir», que pereció a causa de las heridas que recibió con motivo de la agresión de que hicieron objeto los aparatos facciosos al avión de la Embajada francesa.

Acompañando al cadáver llegaron el director de la Agencia Havas y un redactor de «París Soir».

Los restos fueron depositados en un furgón del ferrocarril para ser conducidos a París.

CONDECORACIONES DE LA CRUZ ROJA

Madrid, 15.

El Comité de la Cruz Roja Española ha acordado conceder las siguientes condecoraciones:

Gran placa de honor y mérito al presidente de la República Argentina.

Placa de segunda clase al doctor Saavedra, ministro de Relaciones Exteriores.

Medalla de oro al embajador de la Argentina en Madrid y al secretario de Relaciones Exteriores.

Medalla de plata a don Eugenio Reper, don José María Galerón y don Miguel Múgica.

Estas condecoraciones se conceden en señal de agradecimiento por la labor material y moral en favor de nuestros Hospitales de sangre.

LOS GENEROS PARA PARTICULARES

Barcelona, 15.

El Consejo de Aprovisionamiento de la Generalidad de Cataluña ha dado a conocer una nota, en la que dice que habiendo llegado hasta él protestas y quejas por el decomiso de algunos géneros que habían entrado en el puerto de Barcelona, hace saber que no podrán ser decomisados ni requisados géneros que vayan enviados a familias con carácter particular.

El Consejo no ha dado órdenes para que se lleven a efecto estos decomisos y, consiguientemente, los desautoriza, haciendo saber que en la actualidad existe la misma libertad que existió en todo tiempo para recibir por el puerto géneros que hayan sido enviados a particulares que residan en Cataluña.

LA ACCION CATALANA REPUBLICANA

Barcelona, 15.

Reunidos en asamblea los delegados de Acción Catalana Republicana, acordaron afirmar su deseo de hacer respetar los intereses de la menestralía catalana en la nueva estructuración social que se elaborará, por creerlo un deber justo y de lealtad hacia una clase que en todo momento ha dado su apoyo decidido a todos los movimientos libertadores, sin cuya elaboración toda revolución sería inútil.

También acordó saludar al señor Companys como la máxima representación del pueblo catalán.

NO EXISTIO ATENTADO

Barcelona, 15.

El comisario general de Orden Público, refiriéndose al rumor sobre un posible atentado contra el consejero señor Comorera, manifestó que lo ocurrido fué que cuando regresaba en automóvil de Granollers, una patrulla que ignoraba quién ocupaba el vehículo le dió el alto.

El chofer no lo oyó, y aquélla hizo algunos disparos contra el vehículo.

ANTE EL TRIBUNAL POPULAR

Barcelona, 15.

Se ha visto la causa contra Gaspar Gil y Agustín Alvarado, acusados de haber participado en el movimiento subversivo.

El segundo ha sido condenado a muerte y Gaspar a reclusión perpetua.

UN EXAMEN DE LOS DOS BANDOS CONTENDIENTES

París, 15.

El boletín de la Sociedad de Estudios Económicos publica un artículo en el que se ocupa de la actualidad política y económica de Europa.

En relación con la guerra civil española, declara que al cabo de cinco meses de lucha es lógico que acusen fatiga ambos bandos.

Nadie puede ocultar que el Gobierno de Madrid atravesará sus momentos de dificultad, pero esas dificultades son mucho más considerables y graves en el bando faccioso, teniendo en cuenta que Franco, al iniciar la rebelión, contaba con la mayor parte de las fuerzas militares, que le situaban en plano de superioridad por lo que al aspecto guerrero se refiere.

Pero a los cinco meses las fuerzas de que disponía se han ido agotando, mientras le faltó el apoyo civil, en el que acaso pensó.

El Gobierno dispone, por su parte, en cuanto al factor hombres, de muchas más posibilidades.

Por otra parte, en el sector rebelde son cada día más considerables las discrepancias, y los tutores, Alemania e Italia, no están acaso en muy buenas condiciones para seguir auxiliando a los facciosos.

Por último, en el orden económico el Gobierno puede ir salvando las dificultades que se le presentan, porque en sus manos está casi toda la riqueza del país, en tanto que los rebeldes, pasado el primer plazo de crédito, van encontrándose sin recursos para satisfacer los cuantiosísimos gastos de una guerra de esta naturaleza.

Termina diciendo que no es de color de rosa el horizonte que se presenta ante sí a los facciosos de Franco.

EL VATICANO Y LA GUERRA EN ESPAÑA

Roma, 15.

El Vaticano ha comunicado a los Gobiernos de París y Londres su posición favorable a la propuesta iniciada para hallar una fórmula que termine con la guerra civil española.

Por el momento se desconocen exactamente los términos en que está concebido el comunicado del Vaticano.

UNA OFERTA DE DESARME DE BLUM A ALEMANIA

Londres, 15.

El periódico «News Chronicle» publica unas manifestaciones del jefe del Gobierno francés, señor Blum, que titula «Una oferta de desarme de Blum a Alemania».

Refiriéndose a la intervención en España ha dicho:

«Estoy seguro que en ningún caso ni por ninguna circunstancia ni motivo alguno debe concederse carácter de beligerante a Franco.

Además debe asegurarse, en cuanto sea posible, el funcionamiento de la Comisión de control.»

Considera graves las infiltraciones alemana e italiana en Marruecos, Baleares y Canarias, que constituyen una amenaza para las rutas del Mediterráneo, de suma importancia para Francia e Inglaterra.

El señor Blum aseguró que aún dejando de funcionar el Comité de no intervención, en Europa no habrá guerra, para lo cual Francia se halla dispuesta a ayudar a Alemania económicamente en el caso de que este país llegue a un desarme dentro de los límites fijados.

UNA MISION FRANCESA

Roma, 15.

El diario «A Noticia», de Lisboa, anuncia que una misión francesa compuesta de diputados ha llegado a Salamanca, con objeto de entrevistarse con la Junta facciosa antes de pasar a Madrid.

COMENTARIOS DE LA PRENSA

París, 15.

El periódico de Burdeos «La France», refiriéndose a la posición adoptada por los Gobiernos de Italia y Alemania respecto a la fórmula francesa, declara que los Gobiernos de Berlín y Roma no quieren perder por lo visto los beneficios que se habían prometido al alentar y ayudar el movimiento de insurrección contra el Gobierno legítimo.

Resume su impresión manifestando que mientras en el Gobierno de Burgos se advierte incertidumbre y desconcierto, en el de Valencia se acusa cada vez más claramente la fortaleza y voluntad de vencer.

Londres, 15.

La Prensa inglesa, en general, se muestra partidaria de proseguir la labor de mediación en la guerra civil española, a pesar de la contestación de Italia y Alemania, mientras se vislumbre una posibilidad de solución.

El «Evening Standard» dice que Inglaterra se halla dispuesta a llegar a un arreglo mediterráneo con Italia.

PAZ EN LA GUERRA

Barcelona, 15.

El Consejo de Economía de la Generalidad ha dispuesto crear la Semana del Niño, que tendrá lugar durante la primera semana del año.

Se celebrarán festejos diversos a beneficio de la infancia necesitada.

A tal fin ha sido creada una Comisión, que se encargará de organizar todo lo concerniente a esta semana.

La Comisión estará constituída por el consejero de Economía de la Generalidad con los miembros que sean designados por los Sindicatos obreros.

CAUSAS POR DESERCION

Santander, 15.

Mañana se efectuará la vista de la causa seguida contra Abelardo Pirno Miranda, Victoriano Alonso Férez, Basilio Arroyo Ramaje, Pedro Lorenzo Valdés y Pedro Limarro Pardo, todos del Cuerpo de Carabineros y pertenecientes a la Comandancia de esta capital, por haber desertado el primero de octubre próximo pasado de la posición de Los Tornos.

Para el mismo día ha sido también señalada la instruída contra el Guardia civil Felipe Lasón Colina, por haber desertado el 23 de agosto de la misma posición.

TRATAN DE GANAR TIEMPO

Londres, 15.

Aunque todavía no se conoce el texto literal de la contestación germano-italiana a la nota anglo-francesa, parece que Alemania e Italia se han puesto de acuerdo para que su contestación tenga el mismo alcance y finalidad.

Lo que desde luego parece cierto es que tanto Italia como Alemania se muestran decididamente opuestas a la celebración del plebiscito.

LO QUE DICE DELBOS

París, 15.

En un discurso pronunciado por el ministro del Exterior, señor Delbos, se refirió a la guerra en España.

Expresó su ferviente admiración hacia el heroísmo de los republicanos españoles, y dijo que el resultado de este conflicto guarda estrecha relación con la paz mundial.

LA ATENCION PRINCIPAL DE LA PRENSA

París, 15.

El periódico «New's Chronicle» comenta la situación internacional y dice que Leon Blum toma posiciones con inusitada pasión en los asuntos de España.

Hace también resaltar la frase de Mr. Eden, diciendo que «cuando España haya liquidado su pleito será de importancia trascendental para nosotros que su integridad territorial quede intacta».

En «Republic» comenta Pierre Dominique las palabras de Blum y dice que es indispensable tener al otro lado de los Pirineos una democracia amiga y hermana.

«Las palabras de Eden son consideradas en los círculos políticos como base para una colaboración diplomática y política cada vez más estrecha de Francia e Inglaterra ante los acontecimientos de Europa».

Londres, 15.

Los periódicos comentan el discurso de Eden, haciendo resaltar las palabras de éste refiriéndose al conflicto español.

Añaden que después de las palabras vendrán los hechos.

Ginebra, 15.

«Le Journal», de Ginebra, publica la noticia de que han llegado a Alemania varios oficiales de Aviación portugueses, los cuales han visitado la Casa Junkers para la adquisición de una partida de aviones de esta marca.

NOTICIAS DE LA SITUACION EN ASTURIAS

Gijón, 15.

Se conocen detalles de una interesante operación llevada a cabo días pasados en Lillo, provincia de León.

Desde la posición de Valverde salió una escuadra para realizar una descubierta por las montañas inmediatas de Rubayo, Lillo, Valdecarrillo y Cereceda.

No habían recorrido mucho terreno cuando sorprendieron a una compañía fascista formada por unos 150 individuos, que trataban de sorprender a nuestras avanzadas.

Las milicias dejaron que se acercaran y se cobijaron bien parapetadas, y cuando llegaron los facciosos a tiro, dispararon contra ellos sus fusiles y arrojaron buen número de bombas de mano.

Esta agresión produjo sus efectos, pues los facciosos se vieron paralizados por la impresión, emprendiendo a continuación la huída, abandonando varios muertos y muchos efectos de guerra.

Los evadidos del campo faccioso que se han presentado últimamente en nuestras filas, han hecho manifestaciones sobre la situación de las provincias ocupadas por los rebeldes.

En un cuartel de La Coruña se declaró una sublevación, que fué reprimida con fusilamientos en masa.

A este alzamiento contra los facciosos se sumaron algunos oficiales, que sufrieron la misma consecuencia.

En un cuartel de León se negó a salir para uno de los frentes de batalla un batallón.

En esta ocasión los jefes se limitaron a ordenar el acuartelamiento de todo el batallón.

CAMBIO DE TACTICA

Madrid, 15.

Parece ser que los facciosos han cambiado la táctica de los ataques nocturnos, en vista de sus continuos fracasos.

No obstante ello, anoche volvieron nuevamente a intentar forzar la línea leal en la Ciudad Universitaria.

Este intento, al igual que los anteriores, fué un nuevo fracaso.

VARIAS NOTICIAS DE SANTANDER

Santander, 15.

En el nuevo hospital de sangre, habilitado en el Paseo de Pérez Galdós, se han establecido más de setecientas camas, con los servicios completos.

—Se habla de la formación de un batallón femenino, que se denominará «Juanita Rico».

—La Comandancia militar adoptará en breve medidas conducentes a la incorporación de los reclutas del reemplazo de 1936, a fin de realizar la instrucción militar.

—Se ha dispuesto que los mozos a quienes corresponda ser incluídos en el próximo alistamiento de 1937 deberán hacer su presentación en las oficinas de los Ayuntamientos.

Gabon del Gudari: ¡contribuid a él!

(VIENE DE LA PAGINA SEGUNDA)

cualquiera que sea o hubiere sido su especialidad, empleo o cargo (capitanes, oficiales, maquinistas, patrones, radiotelegrafistas, marineros, etc.), se presentarán en el término de cuatro días ante las autoridades que luego se dirán, y ante ellas formalizarán declaración comprensiva de su profesión, filiación completa e indicación de domicilio y trabajo a que se dediquen en la actualidad.

Segundo. Los que tengan su residencia en Bilbao y pueblos de su ría verificarán la presentación en este Departamento y su Dirección general de Pesca (Gran Vía, 62, primero).

Tercero. Los residentes en puertos de la provincia la verificarán ante los delegados marítimos de los puertos respectivos.

Cuarto. Los residentes en poblaciones del interior se presentarán en la Dirección general de Pesca o en las Delegaciones marítimas del puerto más cercano.

Quinto. Afecta esta orden a todos los residentes y domiciliados en Vizcaya, aunque sea circunstancialmente o con el carácter de refugiados.

Sexto. Los que no verifiquen la presentación ordenada, sin perjuicio de otras sanciones, perderán para en lo sucesivo el derecho de formar parte de dotaciones de barcos pesqueros.»

VISITAS SIN INTERES INFORMATIVO

En este Departamento fueron recibidos los informadores por el secretario particular, el cual les dijo que carecía de noticias.

El consejero señor Aznar había acudido temprano a su despacho, ocupándose de diversos asuntos.

Se recibieron varias visitas, pero ninguna de ellas revistió interés informativo.

Delegación de Hacienda de Vizcaya

A LOS PROPIETARIOS Y CONCESIONARIOS DE MINAS

A todos los propietarios o concesionarios de minas enclavadas en esta provincia, se hace saber la necesidad de que para antes del día 31 del mes en curso verifiquen el ingreso, en esta Delegación de Hacienda, del cánon correspondiente al año actual, pues caso de no efectuarlo, y en cumplimiento de la legislación vigente, serán declarados franco y registrables sus concesiones.

Asimismo, a los concesionarios o propietarios de las minas que, no estando enclavadas en esta provincia de Vizcaya, lo estén en cualquier otra que por las circunstancias actuales no puedan efectuar en la misma sus ingresos, se les notifica que podrán efectuarlo en ésta, antes de la fecha a que se hace referencia.

Es un movimiento anti-japonés

Londres, 15.

El movimiento declarado en el territorio chino tiene marcada tendencia anti-japonesa y de oposición a la ingerencia del Extremo Oriente en la política china.

El movimiento es grave por la extensión de los núcleos nacionales que lo secundan.

Nota triste

A punto de cerrar esta edición, nos llega la triste noticia de la muerte, ocurrida esta madrugada en nuestra villa, de la respetable señora doña Leandra de Amezua de Gorostiaga, que contaba entre nosotros con muchas y bien cimentadas amistades.

De todo corazón nos sumamos a los muchos testimonios de condolencia que habrán de recibir su apenadísimo esposo, don Julio de Gorostiaga, hijos y demás familiares, cuando hoy se conozca en la villa la noticia que en estos momentos les llena de amargura.

Milicias del Partido Socialista y U. G. T.

Se ordena la presentación, sin excusa alguna, a las nueve de la mañana, de hoy, miércoles, día 16, en este cuartel de la Gran Vía, 7, a todos los alistados que a continuación se detallan:

Manuel Isart Gutiérrez.
Pedro Soloeta Pérez.
Ramiro Alonso López.
Gregorio García Serrano.
Matías Alonso Fernández.
Pedro Recalde Mandiola.
Pedro Urquiza Ibarra.
Ismael Beci Cruza.
Vicente Miranda González.
Sinforiano García Revuelta.
Angel Pérez Santamaría.
Marino Gil Soto.
Angel Moro Escalona.
Alfredo Díez Díez.
Angel Martínez Fernández.
Pedro Arana Araniuce.
Pedro Vela Erdoiza.
Aquilino Setién Ortiz.
Antonio Zarrabeitia Unzueta.
Agapito Solagaistúa Ureta.
Sebastián Martínez Miguel.
Benito Abadiano Arrecua.
Manuel Valdivielso Santibáñez.
Juan Oleaga Leza.
Francisco Núñez Núñez.
Julián Jiménez Martín.
Ildefonso Barba Urrutia.
Carlos Baranguán Iraolagoitia.
Alberto Martínez González.
Angel Larriqueta Gutiérrez.
José García Rodríguez.
Gabriel San Martín Cardoso.
Severo Otero Sobrón.
Domingo Díaz Peña.
Jesús Allende Velasco.
Miguel Castillejo Ayala.
José Lezama Ochoa.
Jesús Martínez Acebes.
Domingo Barrenechea Arriaga.
Gumersindo Mielgo Barrio.
Julio García Rubio.
Laureano Basarte Arrubarrena.
Antonio Echeandía Goicoechea.
Eusebio Aguirre Elósegui.
Julio Cuerpo Arrentibe.

Intervención de Hacienda de Vizcaya

AVISO A LOS PERCEPTORES DE HABERES PASIVOS REFUGIADOS EN ESTA PROVINCIA

Se pone en conocimiento de los señores perceptores de haberes pasivos del Estado, refugiados en esta provincia, que el pago de los mismos correspondientes a los meses de noviembre y diciembre se abonarán en esta Tesorería durante los días 16, 17, 22 y 23 de los corrientes. Para los pensionistas de los Montepíos Militar y Civil es necesaria la presentación de fe de vida correspondiente.

AVISO A LOS PERCEPTORES DE HABERES PASIVOS DE ESTA PROVINCIA

Se pone en conocimiento de los perceptores de haberes pasivos que los tienen consignados en esta provincia que el pago de los mismos correspondientes al mes de diciembre se abonarán, por esta oficina, durante los días 18, 19 y 21 de los corrientes.

La Gaceta del Norte
HENAO, 8.—BILBAO

AGENCIA FUNERARIA DE LA SANTA CASA DE MISERICORDIA

LA SEÑORA

D.ª Leandra de Amezua y Oregui de Gorostiaga

(Q. E. P. D.)

Ha fallecido en Bilbao hoy, 16 de noviembre de 1936, a los 62 años de edad

Habiendo recibido los SS. SS. y la Bendición Apostólica de S. S.

SU DESCONSOLADO ESPOSO, DON JULIO DE GOROSTIAGA; HIJOS, DON JUAN, DOÑA ELVIRA, DOÑA SATURNINA, DOÑA JOSEFINA, DON JOSE Y DON FELIX; HIJOS POLITICOS, DOÑA ELVIRA PEÑA, DON JUAN JOSE DE AROSTEGUI, DON BALTASAR CORRAL Y DON CESAREO FRAGUAS; NIETOS; HERMANOS, DON AGUSTIN, DON DAMIAN, DOÑA REGINA Y DON ISAIAS; HERMANOS POLITICOS, SOBRINOS, PRIMOS Y DEMAS PARIENTES,

SUPLICAN a sus amigos se sirvan encomendarla a Dios en sus oraciones y asistir a los funerales que, en sufragio del alma de la finada, se celebrarán mañana, jueves, a las NUEVE de la mañana, en la iglesia parroquial de San Nicolás de Bari, de esta villa, por lo que recibirán especial favor.

El duelo se recibe y despide en la iglesia.

(NO SE REPARTEN ESQUELAS)

© Archivos Estatales, cultura.gob.es

Ante el Tribunal Popular de Euzkadi

— o —

CONTINUA LA VISTA CONTRA VARIOS JEFES Y OFICIALES DE GARELLANO

Poco después de las nueve y media de la mañana de ayer se constituyó de nuevo el Tribunal Popular de Euzkadi, para la continuación de la vista de la causa que se sigue contra varios jefes y oficiales de Garellano, encartados con algunos paisanos.

Comienzan las defensas a emitir sus informes.

Lo hace, primero, el letrado don Francisco Pastor, que defiende al procesado señor Velarde, comandante retirado.

Informa a continuación el abogado don José María Ruiz, defensor del teniente don Alfonso Del Oso.

Emite su informe de defensa don Cosme Duñabeitia, que patrocina al teniente don Luis Ausín.

Don Manuel Ruiz es el letrado que defiende a los procesados sargento Millán, cabo Paradelo, soldado José Fernández Garrote y señor Lezama Leguizamón.

El señor Ugarte (don Francisco), actúa en la defensa de su patrocinado el teniente coronel don Guillermo Vizcaíno.

Y por último, el abogado señor Ba-

"Suena el clarín"

gama, consume el turno en la defensa de los encartados don Vicente Casado, teniente, y don Tomás Martín Duelas, alférez.

Llegado a este punto—una de la tarde—suspende el señor presidente la vista para reanudarla a las cuatro.

— o —

A las cuatro de la tarde se reanudó la vista con la continuación de los informes de hecho de las defensas.

El letrado don Atico Gil pronunció su informe en defensa de los encartados Pedro Amigo y Joaquín Barrientos.

Don Felicísimo Larrínaga actuó de defensor del alférez Julián Serrano y de ocho más en rebeldía.

Don Julián Ruiz de Agujrre defendió al brigada de almacén Servodeo Ausín.

Los abogados rebatieron con gran brillantez en la exposición la tesis sustentada por el fiscal y encaminaron sus informes a interesar del Jurado la emisión de un veredicto de estricta justicia.

Terminados los informes de hecho de las partes el presidente, señor Espinosa, anuncia que el Tribunal de Derecho va a retirarse para formular las preguntas del veredicto que ha de entregarse al Jurado.

El letrado, señor Migoya, pide al presidente que se cumpla antes la fórmula de interrogar a los procesados si tienen algo que alegar.

El señor Espinosa accede.

Son varios los encartados que hacen uso de esta facultad, entre ellos el teniente Del Oso, que niega que él pronunciara ningún discurso de tono fascista y dice que vitoreó a la República; el comandante Fernández Ichaso, el teniente Ausín, el paisano Martínez Picó, etc.

Después de una petición que formula el letrado señor Urriza, defensor del capitán Ramos, que se halla ausente por encontrarse enfermo, a las seis y diez de la tarde se suspende la vista, que se reanuda a las ocho de la noche.

El presidente da lectura a las sesenta y tres preguntas de que consta el veredicto.

Ante lo avanzado de la hora se suspende el juicio hasta las djez de la mañana de hoy.

Parece que hoy, antes de iniciarse la continuación de la vista el Jurado sostendrá un cambio de impresiones para formar criterios sobre el veredicto.

Quedan, pues, pendientes, la emisión del veredicto por el Jurado, los informes de Derecho de las partes, la sentencia del Tribunal de Derecho y las votaciones a que ésta pueda dar lugar.

No sería extraño que esta noche pudiese darse por terminado el proceso.

LA S. de N.

Ginebra, 15.

El Consejo de la S. de N. se ocupa del litigio que desde hace tiempo mantienen las Delegaciones diplomáticas de Francia y Turquía acerca de si el territorio de Antioquía ha de entregarse a Siria o no.

—El Comité de los Veintiocho ha iniciado sus deliberaciones acerca de las reformas gestionadas sobre el Convenio de la S. de N.

NOTAS TRISTES

Confortada con los Santos Sacramentos, entregó ayer su alma a Dios, la respetable señora doña Sinforosa Gorriarán y Urrúa, viuda de don Ricardo Fontecha (que en paz descanse).

A su apenadísima hija, doña Juana y demás familiares, ofrecemos la expresión de nuestra más sentida condolencia.

AVISOS

José Novo, desea saber el paradero de su hermano Julio Novo, miliciano. Ruega quien pueda aportar algún dato sobre su paradero, lo comunique Batallón Octubre, Valmaseda.

—Se hace saber a los familiares de los milicianos Angel Fernández, Emiliano Rodríguez, Juan Salas, Eduardo Chana, Enrique Salgado, Miguel Ugartamendía, Asterio Aira, Arturo López e Hilario Alcorta, todos ellos pertenecientes al batallón Rosa de Luxemburgo, que se hallan sin novedad.

—Se interesa saber el paradero de José Bilbao Salazar. Lo solicita su familia, y ruega a quien pueda dar noticias sobre su mismo, las comunique a Castaños, 3, quinto, o a esta Emisora.

—Se interesa saber el paradero del miliciano Carlos Delgado Díez. Se ruega a quien pueda dar noticias, las comunique a su familia en Bilbao la Vieja, 19, quinto, izquierda.

—Se ruega a quien pueda dar noticias del miliciano Cosme Laiseca Llanderas, del Batallón «Perezagua», lo comunique a su familia en San Julián de Musques.

—Bernardo Peña desea conocer el paradero de su hermano Faustino Peña, al que ruega mande noticias a su domicilio

—En Radio Bilbao hay a disposición de sus dueños, tres libretas de racionamiento de pan a nombre de Gregorio Menchaca Juan Manzanos e Ignacio Ruiz.

—Goya Orduñana, interesa saber noticias de tres milicianos de Eguilaz (Alava). Contesten a Marqués del Puerto, número 10, primero, Bilbao.

Las actividades del alcalde de Santander

Santander, 15.

El alcalde, señor Castillo, ha dispuesto que se pase un oficio a los dueños de solares y prados del paseo de Sánchez de Porrúa, conminándolos con la imposición de multas de cinco mil pesetas a los que en el plazo improrrogable de veinticuatro horas no empiecen a realizar los cerramientos de dichas fincas, con sujeción a las condiciones que determinan las Ordenanzas municipales y en la forma que ya se les ha indicado, advirtiéndoles que las multas que por tal motivo lleguen a imponerse, habrán de ser satisfechas en el plazo único de veinti-

el viernes

cuatro horas, y que de las desobediencias que hubiera, se propone dar cuenta a la superioridad para la imposición de las sanciones que procedieran.

La misma medida será aplicada a cuantos dueños de los demás solares y prados que den a la vía pública, persistan en su resistencia a efectuar los cerramientos que han sido ordenados por la autoridad municipal.

En cuanto a los dueños de tejavanas que, a pesar de los requerimientos de la Alcaldía, no las hayan derribado, serán multados también con cinco mil pesetas, a pagar en el plazo improrrogable de veinticuatro horas, para lo cual el alcalde ha dado las oportunas órdenes a la Guardia municipal, a fin de que proceda con urgencia a hacer una relación de las tejavanas que aún quedan en pie para proceder en consecuencia.

El alcalde colocará mañana la primera piedra para la ampliación del Palacio Consistorial, proponiéndose invitar al acto al gobernador civil de la provincia de Santander, Palencia y Burgos, diputados a Cortes, directores generales, autoridades del Frente Popular, y concejales, así como el pueblo, a tan fausto acontecimiento, que señalará el comienzo de una importantísima obra urbana, que la Alcaldía quiere llevar a feliz término con inusitada rapidez.

Dos heridos

En el Hospital civil de Basurto fueron asistidos ayer Josefa Lóizaga, de 84 años, casada, natural y vecina de San Salvador del Valle, que tuvo la desgracia de caerse, fracturándose el fémur derecho. Su estado se calificó de grave.

Y Ambrosio Burzaco, de 18 años, vecino de Retxerto, que en esta localidad fué arrollado por un automóvil, resultando con la fractura del húmero izquierdo, heridas en el codo del mismo lado y fuerte contusión en la cadera derecha. Pronóstico reservado.

Asociación Vizcaína de Trabajadores de la Enseñanza

Estando pendientes de pago los socorros correspondientes a los derechos habientes de cuatro afiliados de la Asociación Nacional, se ha acordado hacer efectivas dichas cantidades, para lo cual se ha resuelto descontar de los haberes del mes de diciembre una cuota de tres pesetas. Dicha cuota se considera como anticipo.

Los compañeros que figuran afiliados a la Asociación Provincial de Maestros Nacionales de Vizcaya y no estén conformes con pertenecer a esta Sección de la F. E. T. E., deben comunicarlo al Comité, Bilbao, calle de San Francisco, 9 y 11, antes del día 31 del presente mes.

Al Congreso de Juventudes Democráticas Antifascistas de París

Ayer por la mañana marcharon a París, al objeto de asistir al Congreso de Juventudes Democráticas Antifascistas que se celebrará el día 19, representaciones del Partido Nacionalista Vasco, Acción Nacionalista Vasca y Juventudes Unificadas.

Ha habido singular interés en que a este Congreso acuda una representación del Partido Nacionalista Vasco, que a su vez ha invitado a todas las Juventudes Católicas del mundo entero, a fin de hacer oír las manifestaciones que esperan expresar respecto de los sucesos ocurridos en España y de su verdadero desarrollo y alcance.

DEUSTO

Se pone en conocimiento de los presidentes de las Hermandades de este distrito, pasen por el Comité hoy, miércoles, a las cinco de la tarde, para un asunto de importancia.

Se ruega la más puntual asistencia.

A los nacidos en 1916

Se previene a los mozos nacidos fuera de Bilbao el año 1916, y cuyos padres residen en esta capital, que no se hubiesen presentado a inscribirse para su alistamiento en el año próximo, se presenten en el Negociado de Quintas del Ayuntamiento en los días que se expresan:

Individuos cuyo apellido paterno corresponda a las letras A hasta la F: el día 17 del actual.

Individuos cuyo apellido paterno corresponda a las letras G hasta la M: el día 19 del actual.

Individuos cuyo apellido paterno corresponda a las letras N hasta la Z: el día 21 del actual.

LOS CUENTOS DE DOÑA CARMEN

Santander, 15.

Hace algunos días apareció en los diarios la noticia de unos «misteriosos» robos perpetrados en una casa de la calle de Velasco.

La Policía tomó a su cargo el esclarecimiento del asunto, y después de ímprobos trabajos, lo ha logrado plenamente, descubriendo que tales «misteriosos robos» no han existido más que en la mente calenturienta de doña Carmen Manjón Fernández, propietaria de los supuestos objetos robados y también autora de la denuncia.

Efectuado un registro minucioso en el domicilio de la denunciante, fueron apareciendo en distintos lugares: primeramente, las tres mil pesetas; después, las alhajas, y por último, las seiscientas pesetas, a todo lo cual acompañaba una importantísima cantidad de dinero que doña Carmen ocultaba muy amorosamente, pero con la sola intención de no acatar las disposiciones dictadas por el Gobierno de la República.

La cantidad total que esta señora

ESTRENO

tenía oculta se eleva a 16.597,60 pesetas, de las que los agentes de Policía se incautaron e hicieron entrega en la Dirección general de Finanzas.

Entre los documentos encontrados en el registro efectuado, figuran los recibos de unos pisos, los cuales estaban extendidos sin efectuar la rebaja establecida por el reciente decreto sobre alquileres.

Batallón «Castilla»

Se ordena la urgente presentación sin excusa ni pretexto alguno de los milicianos Pedro García Fernández, Eduardo Andrés Puertas, Nicanor González Rodríguez, Bernardino Marco Lozano, Constantino Coro y Angel Fernández Iglesias, encuadrados en la tercera Compañía de este batallón.

Departamento de Industria y Marina civil

— o —

LISTA DE TELEFONOS

Sr. Consejero, D. Santiago Aznar, teléfono 18292.

Secretaría particular, 18292.

Domicilio particular, 11.984.

Señor Secretario General, don Modesto Lafuente, 16.138.

Domicilio particular, 16.757.

Oficinas de Secretaría General, 11.419

Dirección General de Industria, 16.756.

Oficinas de dicha Dirección, 19.720.

Dirección General de Pesca, 15.489.

Factorío de Axpe, 96.611.

Dirección General de Marina, 13.764.

Oficinas, 13.412.

Portería y Conserjería, 11.426.

Homenaje a la Vejez

Santander, 15.

Con la cantidad inicial de 22.000 pesetas, y las que se logren reunir, celebrará este año la Caja Colaboradora Homenajes a la Vejez, instituyendo pensiones vitalicias a los ancianos de ambos sexos que tengan setenta y cinco y más años.

Las pensiones serán: Vitalicias, de una peseta, y Temporales, de una peseta o de cincuenta céntimos diarios.

E. A. J. 28 Radio Bilbao del Gobierno de la República

EMISION DE LA MAÑANA

8,30.—Apertura. Señales horarias.

Primera edición del diario hablado «Alas», retransmitido por las Emisoras E. A. J. 8 de onda normal y 2 F. P. de extracorta.

9,00.—Himnos y cierre.

11,00.—Apertura. Señales horarias.

Música variada.

Lectura de notas.

Continuación de la música variada.

EMISION DE SOBREMESA

13,00.—Señales horarias.

Música ligera.

Tristes Recuerdos (pasodoble), Caballero.

Las dos Comadres (polka), La Vid.

Serenata Española, Albéniz.

El señor Nicomedes (chotis), Menéndez.

13,15.—Recital de violín.

Melodía Hebrea y Zapateado, Achron-Sarasate.

Mazurka y Romanza Andaluza, Zarzychi-Sarasate.

13,30.—Cantos vascos: «Enriko Jaia» (canción humorística), Zubizarreta; «Noel Popular Vasco», Zubizarreta; «Belengo Abesti Gozua» y «Bi Euskel Abesti». Donostia - Busca.

13,45. — Fragmentos de zarzuelas: «Curro Vargas» «minueto y final), Chapí; «El rey que rabió» (coro, cuarteto y baile), Chapí; «Mariana» (pensar en él), Arrieta.

14,00. — Hora oficial.—Segunda edición del diario hablado «Alas» retransmitido por las emisoras E. A. J.-8 de onda normal y 2-F. P. de extracorta en español y en euzkera. En los intermedios, música variada.

14,30.—Recital de solistas: Preludio y vals (solo de clarinete), Laparca; Fado de Clume y Fox Ibérico (solos de xilofón), Moreno-Dotras-Vila.

14,45.—Fragmentos de operetas: «La condesa de Maritza» (fantasía), Djot; «La Princesa de la Czarda» (fantasía), E. Kalman; «La Duquesa del Tabarín» (fantasía), Lombardo.

15,00.—Canciones varias: «Golondrinas» y «La Paloma», Serradell-Iradier; «Trigueña de mis amores» y «Adiós, Mariquita linda», Esparza-Jiménez.

15,15.—Lectura del programa de la noche.

15,30.—Emisión especial dedicada al servicio de información y radio socorro.

En los intermedios, música variada.

16,00.—Himnos y cierre.

EMISION DE LA NOCHE

19,00.—Apertura. Señales horarias.

Música variada.

19,5. —Orquesta Sinfónica.

El Carnaval romano (obertura).—Berlioz.

Don Juan (sinfonía).—Strauss.

El oro del Rhin (las ninfas del Rhin). Wagner.

20,10.—Música de baile.

20,30.—Opera.

Mefistófeles (acto tercero).—Boito

21,00.—Aires vascos.

Pratxiska Martiña (ariñ, ariñ), (txistus).

Atzeaka eta Aurreala (pasacalle) y Donostiya'ko Kalean (fandango, txistus).

Goizneta (fandango) (txistus).

21,15.—Fragmentos de zarzuelas.

La meiga (adiós a Galicia y Romanza de Roxán).—Guridi.

El pájaro azul (fado).—Millán.

El comeral (romanza y dúo).—Alonso

21,30.—Orquesta.

Mephisto (vals).—Liszt.

Pervaal (intermezzo).—Vincent D'Yndy

21,45.—Tercera edición del diario hablado «Alas», retransmitido por las emisoras E. A. J.—8 de onda normal y 2—F. P. de extracorta, en español y en euskera.

En los intermedios música variada.

22,00.—Hora oficial.

COLISEO ALBIA

Retransmisión desde Madrid de noticias de última hora.

En los intermedios música variada.

22,30.—Canciones típicas americanas.

Barranco abajo (variaciones gauchas) y Alma gaucha, Mathon.

Viña del mar (zamba) y Mujer ingrata (vals criollo), Cuadros.

22,45.—Fragmentos de óperas.

La boheme (gran fantasía), Puccini.

Lakme (un fragm.) y Dinorah (otro fragm.), por la soprano M. Salvi, Delibes-Meyerbeer.

23,00.—Concierto de violín y orquesta.

Concierto en Re para violín y orquesta (solista J. Szigeti), Brahms.

23,30.—Información extraordinaria en onda normal y extracorta para los países de habla francesa.

23,45.—Lectura del programa del jueves.

24,00.—Información extraordinaria en onda normal y extracorta para los países de habla inglesa.

En los intermedios música variada.

1,00.—Himnos y cierre.

DEDJAMASH PASHA, FUSILADO

Londres, 15.

Dedjamash Pashá, hijo del ras Pa-

ESPECTACULOS

IDEAL CINEMA HOY, continua de 4 1/2 a 10. GRANDIOSO programa DOBLE
ESPERAME (Totalmente en español)
por CARLOS GARDEL, Goyita Herrero y Lilita Benavente; y
EL FRAUDE, por Tallulah Baukhead.
EL VIERNES, FORMIDABLE ESTRENO: SOMBRERO DE COPA.

SALON GAYARRE HOY, continua de 5 a 9,30. ¡¡El film de la máxima sensación!!
LA NOVIA DE FRANKENSTEIN, por el «as» del maquillaje. Boris KARLOFF; y la divertida comedia por Slim Summerville (POCA ROPA).
CABALLEROS RUSTICOS

SALON OLIMPIA HOY, continua de 5 a 9,30. Formidable programa Columbia.
"La estatua vengadora" por Bette Davis y H. B. Warner
Y BALAS DE PAPEL, por Tim Mc Coy.

TEATRO TRUEBA HOY, continua de 5 a 9,30. EXITO CLAMOROSO de la producción UFILMS
MAZURCA
Una joya cinematográfica europea, protagonizada por la sublime actriz gloria de la pantalla, Pola Negri, bajo la dirección del gran W. Forte

-: TEATRO BUENOS AIRES :-
Hoy, miércoles, continua de 5 a 9,30
— ¡OTRO GRANDIOSO ESTRENO! —
La soberbia comedia dramática de COLUMBIA,
ENEMIGOS INTIMOS
Emocionantes aventuras submarinas. Un apasionante problema sentimental donde el amor sale vencedor de la más fuerte amistad entre dos amigos íntimos. Con JACK HOLT y EDMUND LOWE

COLISEO ALBIA
Hoy, miércoles, continua de 5 a 9,30
Una monumental superproducción de la Metro - Goldwyn - Mayer.
"La indómita"
El film maravilloso que compendia todas las emociones. Una revista apoteósica. Una comedia desbordante de sátira. Un drama que subyuga.
Con Jean Harlow y William Powell

:: Gran Cinema Sestao ::
El JUEVES, día 17, a las 8 1/2 NOCHE
KATIUSKA
(por el Orfeón Baracaldés)
A beneficio de ASISTENCIA SOCIAL. Magnífica interpretación - Orquesta de veinte profesores - Coros de cincuenta voces mixtas.
¡EXITO! - ¡EXITO! - ¡EXITO!
NO DEJE DE VER «KATIUSKA»
— BUTACA: 1,50 —
Se despachan localidades en los lugares siguientes: Bares de Edroso, Galo, Pachi, Vallejo, Oficinas de Asistencia Social y taquilla del cine.

Frontón Euskalduna
A LAS CUATRO, A CESTA
Primero: Marquínez y Arriondo contra Basecarán y Guruceaga.
Segundo: Larrucea y Urbieta contra Aguinaga y Jáuregui.

LA EDITORIAL VIZCAINA
Henao, 8 :: BILBAO

shá, ha sido fusilado por los italianos en Abisinia.

La causa del fusilamiento ha sido una denuncia en la que se le acusaba de haber atacado a las fuerzas italianas, no obstante haberse declarado adicto a su régimen.

Batallón de Infantería número 7 «Azaña», de Bilbao

— o —

ORDEN

Por la presente se ordena a todos los milicianos de este Batallón que se encuentran con permiso, se personen hoy, miércoles, día 16, a las once de la mañana en este Cuartel, provistos del equipo completo, advirtiéndoles, que la no presentación será sancionada con la máxima severidad.—*El Comandante Jefe.*

El estado de alarma

Valencia, 15.

Se reunió en el Ayuntamiento la Diputación permanente de las Cortes.

Presidió el señor Martínez Barrio.

Se acordó prorrogar por un mes el estado de alarma.

LA EDITORIAL VIZCAINA
IMPRENTA :: ENCUADERNACION
HENAO, 8 :: APARTADO 125 :: BILBAO

Elección presidencial

Managua, 15.

En las elecciones presidencias, el candidato señor Somoza ha obtenido 107.000 votos.

NOVELAS DE CROKER
— o —
Ptas. 5 tomo
¿Orgullo?
Canto rodado.
Un millonario.
La celebridad.
Un secreto de Estado.
Diana Barrington.
Una belleza de aldea.
El pasado de miss Balmain.
Lady Hildegard.
Descarrilados.
Rosamond.
Un ave de paso.
¿Casada o soltera?
La zarpa del gato.
La orgullosa Catalina.
Terence.
Angélica.
La bella miss Neville.
Los pedidos a don Enrique Sánchez y Rueda.
Zorrilla, 5—Madrid.

© Archivos Estatales, cultura.gob.es

MARGENES DE LA RIA

Sestao

TABLAJEROS MULTADOS

La Alcaldía de este Concejo ha impuesto una multa de 50 pesetas al tablajero don Angel Blanco, por vender en su establecimiento de la calle de Vista Alegre, carne de ternera a mayor precio que el señalado en la tasa y no estar autorizado para la venta de esta clase de carnes.

Igual sanción ha sido impuesta a don Momerto Alonso, con establecimiento en la calle de Rivas, por vender carne de buey a precio de ternera y la de buey a otro superior al de tasa, cerrándole la tabla hasta que sea resuelto un expediente que tiene en tramitación.

También ha sido impuesta otra multa de 25 pesetas al tablajero don José Vicuña, por vender carne después de la hora del cierre a una vecina de la localidad sin llevar la cartilla de racionamiento.

HERIDOS LEVES Y CASUALES

Enrique Quintanilla, de 8 años, en una caída se causó una herida contusa en la región parietal izquierda, de pronóstico reservado.

—Alberto Ortega, de 5, recibió una pedrada, resultando con una lesión leve en la región parietal derecha.

—Marcelino Cea, de 16, se cayó en la vía pública, hiriéndose levemente en la rodilla derecha.

SOCIEDAD DE GUARDAS, VIGILANTES Y PORTEROS

Esta Sociedad pone en conocimiento de sus asociados, guardas, vigilantes y porteros, que prestan servicio en Empresas siderometalúrgicas y no tengan sueldo mensual, se presenten en la Casa del Pueblo para un asunto que les interesa, desde el día de la fecha hasta el día 22, bien sea por la mañana o por la tarde, teniendo entendido que el que no se presente en esta fecha no tendrá derecho a reclamación alguna.

SERVICIO DE INFORMACION LOCAL

Habiéndose establecido un servicio de información local, con el fin de saber la situación en que se encuentran los milicianos de Sestao, afectos a la U. G. T. y P. S, que se hallan en los frentes de batalla, se ruega a los familiares de los mismos pasen por esta Casa del Pueblo todos los días laborables, de nueve a una de la mañana y de tres a siete de la tarde, al objeto de poder llevar a cabo la labor de estadística necesaria.

Asimismo, los familiares que deseen hacer algún envío a los citados milicianos, deberán depositarlo en la Casa del Pueblo todos los días laborables, de once a una de la mañana y de cuatro a seis de la tarde.

Portugalete

PARA QUE HAYA MAS EQUIDAD EN LA DISTRIBUCION DE ARTICULOS ALIMENTICIOS

Con objeto de lograr la mayor equidad posible en la distribución de artículos alimenticios sujetos a racionamiento y evitar toda clase de abusos en ella, se hacen públicas las siguientes reglas, que deberán ser observadas fielmente por todo el vecindario, bajo pena de incurrir en severas sanciones:

Primera.—Los jefes de familia que por cualquier causa hubieran disminuído el número de sus componentes están obligados, tan pronto como se produzca la reducción, a presentarse en Abastos, con las libretas de racionamiento, para que se haga en las mismas las modificaciones que procedan.

Segunda.—Nadie podrá hacer uso de una libreta que no sea de su pertenencia y esté extendida a su nombre.

Tercera.—Los que encontrasen alguna libreta extraviada quedan obligados a presentarla inmediatamente en Abastos, y los que la perdieran, a dar cuenta de ello inmediatamente ante la misma.

Cuarta.—Los comerciantes deberán poner un especial cuidado, al despachar géneros alimenticios para cuya compra sea necesaria la libreta, de comprobar si el comprador es el verdadero dueño de ella o algún mandatario suyo, y en el caso de que no fuera así, retendrán la cartilla presentada y darán cuenta de ello y del nombre del suplantador a esta oficina. Asimismo cuidarán, con el mismo celo, de cortar los cupones que corresponda.

Quinta.—Las infracciones que se cometan con motivo del uso de las cartillas de racionamiento, serán castigadas con la retirada de las libretas y la imposición de multas, cuya cuantía se fijará según la importancia de la falta.

MANTAS PARA EL NUEVO HOSPITAL CIVIL

Teniendo necesidad el nuevo Hospital civil establecido en Portugalete (Siervas de María) de algunas mantas para completar la asistencia a los enfermos que allí van destinados, se hace un ruego al vecindario de Portugalete en la seguridad de que teniendo en cuenta sus humanitarios sentimientos y el deseo existente en todos de cooperar y ayudar cada uno con arreglo a sus fuerzas, han de acudir a este llamamiento, entregando directamente en el referido Hospital las mantas con que atender a las necesidades del momento.

UNA SUSCRIPCION

La Directiva del Batzoki de Portugalete, de acuerdo con la Junta Municipal, ha iniciado una suscripción para con ella poder proporcionar a los gudaris en general un obsequio con motivo de las fiestas de Navidad.

El importe de ésta se destinará íntegramente a engrosar la suscripción de Emakume Abertzale-Batza de Bilbao o la de Juventud Vasca, para de este modo conseguir que se aunen los diferentes donativos de los pueblos de Vizcaya.

Asimismo se recuerda a todas las emakumes que en la Conserjería se admitirán los donativos que tengan a bien de entregar.

DELEITESE AFEITANDOSE CON HOJA Y MAQUINA "ECLIPSE"

Santurce

PRESENTACIONES

Se ruega a los nacionalistas de este término municipal ofrecidos como voluntarios en las Milicias Vascas, detallados a continuación: Alfonso de Zulueta, José Luis de Algorri, Santiago Ocampo, Francisco Campos, Adolfo Crespo, Antonio Delgado, Nicasio de Mendiolea, Jesús Herva, Víctor Artechevarría, Guillermo Santiago, Juan de Basagoiti, Emilio Obregón, Luis de Guarrechena, Ignacio de Urionabarrenechea, Manuel de Algorri, Santiago de Arana, Martín Galíndez, Francisco Bilbao, Angel Llantada, Martín de Landia, Rafael Crespo, Félix Herrán, José María de Aguirreche, Edmundo López, Angel de Irigoyen, Máximo de Galarza, Matías Talledo, Emilio Betanzos, Manuel de Arralde y Armando González, pasen por las oficinas del Batzoki, con el fin de comunicarles detalles que les interesa conocer, dentro de las horas de nueve de la mañana a nueve de la noche.

Baracaldo

SERVICIO FARMACEUTICO

Hoy corresponde el turno de guardia a la farmacia del señor Zaballa, de la calle de Portu.

PRESENTACIONES

En las dependencias de la Guardia municipal deberá presentarse, para enterarla de un asunto urgente, Agueda Vencel Carranza.

A LAS OBRERAS DE LA FABRICA RICA

Se pone en conocimiento de todas las obreras de la fábrica de Rica que estaban alistadas en el Departamento de Asistencia Social, que pasen por el domicilio de esta Junta para enterarles de un asunto urgente.

Lejona

REPARTO DE VALES Y CHAPAS PARA EL RACIONAMIENTO

Hoy se procederá a efectuar el reparto de vales para el carbón, en la misma forma que ha venido haciéndose hasta ahora, o sea por la mañana, de nueve a doce, en las oficinas del Comisariado de Defensa, y por la tarde, de tres a cinco, en las Escuelas de Lamiaco, debiendo ir provistos de las correspondientes libretas de racionamiento.

Al mismo tiempo se procederá al reparto de las chapas para el racionamiento de la carne.

Se advierte a todo el vecindario que para ambos repartos será imprescindible la presentación de las correspondientes libretas de racionamiento, no teniendo, quien así no lo haga, derecho a reclamación alguna.

Guecho

BATALLON «MARTIARTU»

Iniciada ya la formación de este batallón, que comprende los pueblos de la zona de Guecho, o sea, Portugalete, Santurce, Lejona, Erandio Goikua y Bekua y Guecho, se ordena a los gudaris de dichos pueblos inscriptos como voluntarios, que a partir de hoy, miércoles, día 16, se acuartelen conforme a las siguientes normas:

Cuartel de Artaza (Lejona), los gudaris de Portugalete, Santurce y Guecho.

Cuartel de Jado (Erandio), los gudaris de Lejona, Erandio Goikua y Bekua.

La incorporación comenzará a las nueve de la mañana del día señalado.

Por otra parte, esta orden puede considerarse extendida a todos aquellos que sean simpatizantes de este batallón y que se hallen comprendidos en la movilización de las quintas del 31 y del 36 que todavía no se hayan incorporado.

Erandio

LAS ESCUELAS DE ASUA

Ayer dió comienzo el curso en las escuelas rurales del barrio de Alzaga, acudiendo gran número de escolares.

SECCION RELIGIOSA

SANTORAL

Santos del miércoles.—Santos Eusebio, ob., Albina, vg., Valentín, Concordio, Naval, Agrícola, mrs.; Adón, Irenión, obs.; Ananías, Azarías, Misael, niños.—Témporas.

BILBAO

Pequeños incendios.—Se declaró un amago de incendio en la casa número 3 del barrio de Luzarra (Deusto).

Acudieron los bomberos, que fueron avisados rápidamente.

Al cabo de una hora el siniestro fué totalmente apagado.

—Otro incendio hubo en la casa número 7 de la carretera de Basurto a Castrejana.

Acudieron los bomberos, que al cabo de tres cuartos de hora lograron apagarlo.

Choque de vehículos.—En Sodupe se registró un choque de vehículos.

De resultas del choque resultaron algunos heridos.

El de más importancia, Jesús González, de treinta y ocho años, fué trasladado a la Casa de Socorro del Hospital civil, donde se le curó convenientemente.

Presentaba la fractura de la tibia y del peroné derechos.

DENTISTA J. ALCARAZ.—Consulta económica: Bailén, 17 (clínica). De 10 a 1 mañana y de 4 a 6 tarde.

1.ª COMUNION ... regalos. Librería San José (Lotería, 2).

Crónica Financiera

Bolsa de París

	Día 15
Renta Francesa, 3 por 100 perpetua	7565
Id., 4 por 100, 1918	7435
Id. 5 por 100, 1920	
Id., 4 1/2 por 100, 1932, tranche A	9840
Obligaciones Tesoro, 4 1/2 por 100, 1933	7950
Banco de Francia	848
Crédit Lyonnais	8000
Canal de Suez	1636
París Lyon Mediterráneo	26100
Energie Electrique du Nord de la France	710
Electricité de Paris	326
Nord Lumière	596
Kuhlmann	875
De Beers	660
Sud-Nigel	1638
Tharsis	1459
Rio-Tinto	22350
Royal-Dutch	2240
Unión y Fénix Español	47950
Libras esterlinas	1200
Francos belgas	—
Pesetas	—
Liras	—
Dollars	—
Francos suizos	—

Francia - Yugoeslavia

Se celebró en el Parque de los Príncipes de París el partido de fútbol entre las selecciones nacionales de Francia y Yugoeslavia.

Vencieron los franceses por uno a cero.

Presentación urgente

Se interesa la urgente presentación en el Departamento de Sanidad del médico don Ignacio Chapartegui, para resolver un asunto que le interesa.

POMPAS FUNEBRES HIJOS DE BARO.—TFNO. 10.207

†

LA SEÑORA

Doña Sinforosa Gorriarán y Urrutia

(VDA. DE DON RICARDO FONTECHA)

(Q. E. P. D.)

Falleció ayer 15 de diciembre de 1936, a los 70 años de edad, habiendo recibido los Santos Sacramentos y la Bendición Apostólica de S. S.

Su hija, doña Juana; hijo político, don Juan Meaza; hermanas, doña Anastasia y doña Angela (ausente), hermanos políticos, sobrinos, primos y demás parientes,

SUPLICAN a sus amigos se sirvan encomendarla a Dios en sus oraciones y asistir a los funerales que, en sufragio del alma de la finada, se celebrarán en la iglesia parroquial de San Vicente Mártir de Abando, mañana, JUEVES, a las NUEVE de la mañana, por lo que les quedarán sumamente agradecidos.

El duelo se recibe y despide en la iglesia.

Las misas de salida se celebrarán el lunes, martes y miércoles, de la próxima semana, a las NUEVE de la mañana, en el altar de la Dolorosa, de la referida parroquia

Asociación Vizcaína de Caridad

—o—

Bajo la presidencia de don Juan de Churruca y con asistencia de los señores don Antonio de Guezala, don Evaristo de Arbaiza y don Marcelino Ibáñez de Betolaza, se reunió la Comisión ejecutiva de la Asociación Vizcaína de Caridad, en el Palacio de la Excma. Diputación.

Se dió cuenta:

Del movimiento y donativos habidos en el Asilo durante la pasada semana, que fué como sigue:

Transeúntes socorridos, ninguno. Pobres que han pernoctado en el Asilo, 938. Raciones suministradas: desayunos, 938; comidas, 18.148, y cenas, 14.855. A los niños les fueron suministradas 294 raciones de sopa.

De los informes de los señores semaneros de turno en Asilo y Despachos de Comidas Económicas.

De haberse vendido en los citados Despachos 761 raciones.

Se resolvieron las solicitudes de socorro presentadas de acuerdo con lo informado por las respectivas Juntas de distrito.

—Durante la presente semana desempeñará el cargo de visitador del Asilo, don Rafael Valdés, y de los Despachos de Comidas Económicas, don Manuel de la Sota.

EIBAR

—o—

LA NAVIDAD DEL MILICIANO Y DEL ACOGIDO A LA ASISTENCIA SOCIAL

Con el fin de cooperar a que jornada tan señalada como la de Nochebuena, no obstante las circunstancias excepcionales por que atravesamos, no deje de tener su característica significación de fraternidad popular, y hacer que al miliciano que se bate por las libertades del pueblo y a los ciudadanos que, alcanzados gravemente por las consecuencias de esta guerra civil criminal y fratricida, se ven necesitados de alimentarse en los comedores de Asistencia Social, llegue una prueba más del entrañable recuerdo que a ellos nos une a los que en retaguardia tenemos aún la fortuna de desenvolvernos con mayor libertad, mostrándoles con un presente especial la expresión de nuestra cordial compenetración y solidaridad con sus angustias y con sus éxitos, así como con sus esperanzas sobre el mundo nuevo que a la perspectiva del término de la lucha alborea, se ha organizado en Eibar una suscripción popular voluntaria, a la que se invita a contribuir a todos los ciudadanos que se hallen en situación de desprenderse de alguna cantidad, por modesta que sea, para con el producto total, costear una cena extraordinaria a los milicianos de este sector y a los acogidos en Asistencia Social.

Las aportaciones se reciben en la Comisaría local de Abastos, todos los días de nueve a once de la mañana y de tres a cinco por la tarde.

¡Ciudadanos: Entregad generosamente vuestro óbolo para esta manifestación de cariño y solidaridad con los defensores de la causa del pueblo y con los más directamente castigados por la traición fascista!

Delegación de Enseñanza Nacional en Euzkadi

—o—

Habiendo sido mal interpretado el anuncio publicado días pasados, referente a la formación del Consejo provincial y de los Consejos municipales de Primera Enseñanza, se advierte que, para la formación del Consejo provincial, las dos organizaciones sindicales de la provincia, mas un representante del Frente Popular, deberán ponerse de acuerdo para elegir a un padre y a una madre de familia.

Para los Consejos municipales, las mismas organizaciones obreras antes citadas, radicadas en cada Municipio, deberán elegir del mismo modo al padre y a la madre de familia que han de formar, con otros elementos, el Consejo municipal.

—Han sido nombrados los señores maestros y maestras que a continuación se expresan, los cuales se presentarán en esta Delegación con la mayor urgencia a recoger sus nombramientos, advirtiéndoles que los que no acepten dichos nombramientos sin causa justificada, a satisfacción de esta Delegación, serán dados de baja en nómina, sin perjuicio de exigirles las consiguientes responsabilidades:

Don José María Quilez Perpiñán, para Urioste (Ortuella); don Victoriano Dorronsoro Urdampilleta, para Gatica, y don Gumersindo Caballero Ríos, para Zollo.

Doña María Joaquina López Ganín, para Santurce.

—Se interesa la presentación en esta Delegación, a la mayor brevedad posible, de la maestra de Lemóniz doña Lucía Romero Castroviejo, para un asunto relacionado con la enseñanza.

C. N. T.

—o—

A LAS COMARCALES DE LA REGION NORTE

Decidiendo con arreglo a las necesidades de la Organización, y para facilidad de los Sindicatos, damos la fecha del jueves, 17 de diciembre, para la reunión del Pleno regional, a celebrar en Santander, a las nueve de la noche, y en el local de la Federación.

Consideraciones y orden del día, ya fueron adelantadas en la circular anteriormente enviada con fecha 7 de diciembre.

Nuestra última consideración a las comarcales consiste en que, cerca de los Sindicatos hagan ver lo importante que es la asistencia ineludible de los mismos representados directamente.

El Gran Premio de París

En el Velódromo de Invierno, de París, se ha corrido el Gran Premio Ciclista de París.

Michard venció en la prueba de velocidad.

Guax en la de medio fondo.

Wambot en la de fondo.

OBSERVATORIO DE IGUELDO

—o—

SITUACION ATMOSFERICA

Una depresión tiene su centro al sudeste de Islandia y se prolonga, aunque débilmente, hasta la península Ibérica.

Otra depresión muy importante se encuentra en el centro del Atlántico y se desplaza rápidamente hacia el continente.

La presión es alta en la región de Azores y Madera. En Euzkadi el tiempo ha empeorado durante las últimas 24 horas, pero tiende de nuevo a mejorar pasajeramente.

Tiempo probable durante la mañana del día 16:

Viento moderado del sector oeste. Cielo muy nuboso con algunos aguaceros y claros.

Preferentes

Pomada ZUDAL

Para curar toda clase de diviesos, granos, grietas. Cicatriza perfectamente.

LINIMENTO «UKO»

contra reumatismo, catarros y todos los dolores; excelente masaje para los deportistas. Venta en farmacias

Pomada Cereo

cura úlceras, eczemas, quemaduras, granulaciones y erupciones.

GRAN EXITO DE LA EDICION ECONOMICA DE LAS

Obras de Mella

TOMO I

Selección

TOMO II

La Iglesia independiente del Estado ateo

TOMO III

Discursos parlamentarios

(Volumen I)

Cada volumen..... 2,50 Ptas.
Por suscripción..... 2,00 »

SALDRA EN BREVE

TOMO IV

Discursos parlamentarios

(Volumen II)

Editorial E. Subirana, S. A.

Puertaferrisa, 14.—Barcelona
De venta en todas las librerías

La Gaceta del Norte Telegráficos

En esta sección, el precio de quince palabras es de una peseta. Por cada palabra que exceda de quince, aumentará el precio en 10 céntimos. Abonos por meses naturales, a 15 pesetas las quince palabras.

Casas, pisos, lonjas

BLAS ROTAECHE, corredor de fincas. Ledesma, 12. Telf. 10.156. Compra venta casas, chalets, caseríos, granjas agrícolas. Terrenos para Comunidades, Colegios, fábricas, parques recreo, producción secano, regadío, bien situados, buen rendimiento. Consultas gratuitas. Informaciones completas. Orientaciones. Rendimientos. Capitalizaciones normales. Compensación de imprevistos. Colocación de capitales. Operaciones ampliamente estudiadas. Préstamos hipotecarios. Condiciones ventajosas de interés. Tiempo. Amortización. Márgenes razonables garantía. Prestatarios solventes seleccionados.

En vísperas de ser madre...

La alegría inmensa que toda mujer siente, y su entusiasmo al hacer los preparativos para el nuevo ser, desaparecen si durante el embarazo tiene ardores de estómago, vómitos, etc., por cuya causa come poco y se encuentra cada día más débil. El Elixir Sáiz de Carlos alivia con las primeras dosis los vómitos y todas las molestias de la digestión, y por ser medicamento inofensivo se puede tomar con absoluta confianza.

ELIXIR ESTOMACAL

SAIZ DE CARLOS

ANUNCIOS GENERALES

EMPRESA DE AUTOMOVILES DE

Fullaondo y Compañía

Servicio diario de ELORRIO a DURANGO
Salida de ELORRIO 7 mañana.

COMBINACIONES

A San Sebastián tren salida de Durango a las 7,20.—A Vitoria (con el auto de Moreno) salida, 7,30.—A Bilbao tren salida de Durango a las 7,55.

REGRESO

Salida de Durango 7,35. Combina con el tren que sale de Bilbao a las 6,35.

Máquinas para coser

de ocasión. Singer, seminuevas. Taller de reparaciones, agujas y piezas de todos sistemas.

COMPRA - VENTA

BENITO LOPEZ

S. Francisco, 65-1.º, frente Bailén.

Compro

toda clase de máquinas de coser. Artecalle, número 44.

ESTABLE,

desea pensión, casa honorable, buenas condiciones. Escribir: P. M., GACETA.

Máqs. escribir

compro nuevas y viejas aunque estén rotas. Casa Rubert, Tlf. 13380

LA PRESERVATRICE

Arbieto, 4. Tel. 13633.

CARBONERIAS

ECHEGARAY Hnos. Santa María, 7. Teléfono 11803 y Las Arenas, Mercedes, 2. Teléfono 97905.

ARTES GRAFICAS

FOTOGRABADO Lta. Clichés de calidad. Henao, 9. Tel. 15708.

OPTICOS

VIUDA e Hijos de Ituarte. Santa María, 12. Teléfono 15712

ACADEMIAS CHOFERES

GARAGE Ortiz. Henao, 17. 13565

ALBAÑILES

ALBAÑIL: blanqueos, arreglos de cocina y reparación de pisos. Achuri, 25, lonja, antes Plazuela de la Encarnación. Tel. 18859.

TINTORERIAS

TINTORERIA Ideal Mercado del Ensanche. Tel. 13085. Despachos: Iturribide, 14. Tel. 13992 y en Algorta: Carretera, 59. Teléfono 7557

RELOJERIAS

ARTURO Navarro Allué. Bidebarrieta, 13

LA NOVEDAD. Taller de pintura. A. Mazarredo 5. Tel. 12267.

FERRETERIAS

ASENSIO de Arcorcca y Cª. Santa María, 13 y Perro, 6. Teléfono 15512.

FERNANDO Llaguno, fábrica de pastas y fundición de rodillos y suministros para Artes Gráficas. Barrio ta Aldamar, núm. 6.

© Archivos Estatales, cultura.gob.es

PRECIOS DE SUSCRIPCIÓN
BILBAO, trimestre, . 9,00 pts. | América, un año, 60,00 pts.
Fuera id. . . 11,25 id. | Demás países » » 112,50 id.
Toda suscripción no pagada directamente en esta Administración sufre un recargo de 25 céntimos por trimestre.

LA GACETA DEL NORTE

TARIFA DE ANUNCIOS
2.ª y 3.ª páginas, línea . 2,00 pts. | Gacetillas, línea . . . 0,90 pts.
Cuarta página, línea . . 1,50 id. | Oficiales, línea . . . 1,25 id.
Demás páginas de texto, línea . . . . . 1,00 id. | Preferentes, línea . . 0,60 id.
Anuncios generales, línea 0,25 id.

ULTIMAS NOTICIAS

El enemigo vuelve a la violencia de sus ataques en el sector de Boadilla del Monte, pero es rechazado y perseguido, causándosele muchas bajas y cayendo en poder de las tropas leales algunos de sus tanques. - La Aviación, volando a baja altura, castiga con gran dureza los núcleos rebeldes en el campo de Carabanchel y en la carretera de Villaviciosa a Brunete. - En Huesca es repelido un fuerte ataque enemigo al Manicomio. - En torno a la crisis del Gobierno de Cataluña

EL PARTE OFICIAL DEL FRENTE DEL CENTRO

«En el día de hoy ha continuado con la misma intensidad de ayer el ataque enemigo en el sector de Boadilla del Monte.

Han resultado infructuosos los esfuerzos de los rebeldes, que no han logrado romper la sólida resistencia de nuestras líneas, defendidas heroicamente por los milicianos.

En las últimas horas de la tarde los rebeldes volvieron a sus posiciones, después de sufrir una seria derrota.

En algunos puntos las fuerzas de la República persiguieron a los fascistas, causándoles bastantes bajas en su retirada.

En el ataque de hoy, el enemigo empleó gran lujo de material bélico.

Algunos tanques quedaron detenidos con bombas de mano.

La aviación de la República practicó vuelos de reconocimiento, ametrallando desde baja altura núcleos rebeldes en el Campo de Carabanchel y en la carretera de Villaviciosa a Brunete.

En los demás sectores, nada digno de mención».

—o—

EL PARTE DE ARAGON

Barcelona, 15.

El parte oficial facilitado esta noche por el consejero de Defensa, señor Díaz Sandino, al presidente, dice así:

«En el sector de Huesca se ha sostenido intenso tiroteo en las avanzadas de Bicien y Tordillas, rechazándose violentamente un ataque enemigo sobre el Manicomio de Huesca, obligándole a replegarse en franca huida hasta sus posiciones, hasta las que se le ha perseguido.»

UN VIAJERO DESTACADO

Barcelona, 15.

Hoy ha llegado a esta ciudad el miembro de la Ejecutiva Internacional Socialista y secretario del Partido Obrero Belga.

LA CRISIS DE LA GENERALIDAD

Se hacen apasionados comentarios en relación con la crisis de la Generalidad y sobre las posibilidades de solución que pueden darse a aquélla.

Se coincide en la necesidad de mantener el bloque antifascista bien compacto, como lo exigen la guerra y la revolución.

El señor Companys permaneció todo el día de hoy en su residencia.

Por la mañana el primero de los consultados en acudir a ella fué el alcalde de la ciudad, señor Pí y Suñer, que a la salida no hizo manifestaciones a los periodistas.

Después se entrevistó con el señor Companys el señor Guinart.

A las doce y cuarto del mediodía, el presidente recibió al del Parlamento catalán, doctor Serra, que recomendó la formación de un Gobierno fuerte, que no suponga dictadura, pero que imponga la disciplina con energía.

Más tarde visitaron al presidente los señores Herrera y Más, de la C. N. T.

El Partido de Unificación Marxista ha participado la conveniencia de la creación de un Gobierno de coalición obrera.

Por la tarde han continuado las consultas.

El presidente recibió a una Comisión integrada por representantes del Partido Socialista Unificado, de la U. G. T. y de la C. N. T.

Después se entrevistó con él el representante de Acción Catalana.

La reunión de los primeros con el presidente guarda relación con el propósito de buscar una coincidencia, no habiéndose logrado ésta respecto al extremo de la participación de un sector determinado en el Gobierno.

El resto de la tarde la dedicó el señor Companys a meditar sobre la solución de la cuestión pendiente.

Barcelona, 15.

El consejero de Economía dimisionario, señor Fábregas, ha dicho hoy a los periodistas que los representantes de la Confederación dentro del Gobierno no son responsables de la situación producida por la crisis, ya que ésta ha surgido a consecuencia de las diferencias existentes entre el Partido Obrero de Unificación Marxista y el Partido Socialista Unificado.

La «C. N. T.» propugna la formación de un Gobierno plenamente responsable que tenga la máxima autoridad moral.

La línea de conducta de la Confederación será mantenida íntegramente.

Reconoce la necesidad de acabar con la actuación dispersa o de grupos irresponsables.

De la energía en la actuación de los Gobiernos depende la resolución de los problemas pendientes.

Barcelona, 15.

El Partido Socialista Unificado y la U. G. T. han hecho público hoy un importante manifiesto, en el que dicen que en plena guerra civil ha surgido una crisis, que achacan a un desgraciado incidente o como consecuencia de una pugna entre los partidos obreros representados en el Gobierno catalán.

Declaran que ellos, interpretando las necesidades y conveniencias del momento, el día 24 del pasado cursaron a la C. N. T. y a la F. A. I. una comunicación, en la que se formulaban diversas proposiciones encaminadas a la reorganización del Gobierno para su mayor eficacia.

Entonces estas organizaciones no compartieron los puntos de vista que sustentaban el P. S. U. y la U. G. T.

Abogan por la constitución de un Gobierno firme en su actuación; por la de un Consejo Superior de Defensa y por la de un Comisariado de Guerra con responsables directos del frente.

Juzga la necesidad de una reorganización de la industria de guerra y de las finanzas y estima imprescindible una mayor libertad de acción en los consejeros que hayan de formar el Gobierno de la Generalidad.

Aceptadas estas proposiciones, se acabaría por el Gobierno que se formase con la indisciplina social y el Gabinete así constituído reportaría beneficios notables y proporcionaría toda la moral de un Ejército victorioso.

El manifiesto termina expresando el deseo de las organizaciones que lo suscriben de mantener las relaciones más cordiales con las demás sindicales en beneficio común y de la causa antifascista.

UNA ALARMA Y SUS CAUSAS

Barcelona, 15.

Al recibir esta tarde a los periodistas el consejero de Seguridad Interior, los informadores le preguntaron los motivos de la alarma registrada hoy en Barcelona o si bien todo obedecía a un simulacro.

Respondió que se había debido a que en las proximidades de Tarragona se había señalado la presencia de algún aparato enemigo.

Afortunadamente, nada hubo que lamentar y sí sirvió el hecho para evidenciar la serenidad del pueblo y el control de sus actos.

Agregó que las autoridades se hallan debidamente prevenidas para evitar cualquier sorpresa.

Interrogado acerca de las noticias de la guerra, repuso:

—Las impresiones son francamente optimistas.

EL COMITE DE NO INTERVENCION SE REUNE

Londres, 15.

Se ha reunido el Comité de no ingerencia en los asuntos de España.

Alemania e Italia han rechazado la proposición referente al control en España.

El delegado soviético sostuvo una violenta querella con el portugués, al que envolvió con sus frases de fina ironía.

Hubo de convenirse en la necesidad de que un Comité de técnicos, en un plazo improrrogable, formule una nueva proposición que haya de ser aceptada en materia de control.

EN EL FRENTE DE MADRID

Madrid, 15.

Cada nueva jornada es un fracaso más de los facciosos.

Franco y sus secuaces no tienen nada que hacer frente a la resistencia heroica y sublime de los defensores madrileños.

Ya está claramente visto, aunque los cabecillas rebeldes no quieran verlo.

Ayer y hoy los facciosos realizaron un verdadero derroche de aparato bélico en el sector de Boadilla del Monte con el propósito de forzar nuestras líneas por allí.

Todo fué inútil.

Las bravas milicias replicaron con energía a la osadía del enemigo, conteniendo primero y rechazando violentamente después los ataques.

Nuestras ametralladoras abrieron enorme brecha en las filas enemigas.

Al replegarse los facciosos ante lo inútil de sus esfuerzos desesperados, las fuerzas antifascistas se echaron materialmente sobre él, obligándole a huir sin control alguno.

El quebranto y los daños sufridos por los rebeldes son importantísimos.

Tuvieron que retirar en su precipitado repliegue las filas de ametralladoras que habían colocado frente a nuestras posiciones.

Uno de los aparatos quedó en poder de los leales.

En diversos sectores de este frente el enemigo presionó más débilmente, siendo infructuosos sus empeños y padeciendo abundantes bajas y pérdidas de material bélico.

Por cada ataque rebelde se produce un contraataque enérgico y eficaz de las tropas antifascistas.

He aquí, pues, una nueva jornada victoriosa para las milicias y un fracaso más que añadir a los muchos cosechados por los rebeldes en sus absurdos empeños.

Es de destacar el detalle de que los facciosos en su anunciada ofensiva, se limitan a atacar con cierta violencia por un solo sector, lo que demuestra que carecen de potencia para lanzarse a un ataque general.

En las afueras de Madrid están dejando lo mejor de sus fuerzas de choque.

Madrid, 15.

Se confirma que la crudeza de la temperatura ha causado considerables bajas entre los Regulares.

Por ello parece que el alto mando faccioso ha dispuesto el traslado de tales fuerzas a frentes de combate situados en climas más benignos.

Madrid, 15.

El enemigo, como se dice más arriba, continuando los propósitos iniciados ayer, continuó en la madrugada de hoy sus desesperados ataques en el sector de Boadilla del Monte, empleando gran cantidad de material bélico y las tropas alemanas llegadas recientemente, en las que parece que el alto mando rebelde había puesto grandes esperanzas.

Las milicias, al ver a las fuerzas extranjeras, centuplicaron su furia combativa y en enérgicos contraataques rechazaron a los rebeldes, a los que obligaron a huir hacia sus antiguas posiciones.

Ya antes de ahora las tropas populares habían podido apreciar la presencia de fuerzas extranjeras en el campo faccioso, pero hasta hoy no se las había visto formar y actuar en destacamentos considerables.

El enemigo ha salido quebrantadísimo de esta nueva jornada de gloria para las fuerzas antifascistas.

Y, desde luego, el fracaso de las tropas alemanas ha sido notorio.

La artillería republicana ha actuado espléndidamente, apoyando con gran eficacia la acción de las fuerzas leales, disparando sus certeros tiros sobre la retaguardia enemiga, para impedir que enviara refuerzos a la vanguardia.

La aviación de la República ha actuado también eficacísimamente, barriendo concentraciones enemigas que divisó en el campamento de Carabanchel y en la carretera de Villaviciosa a Brunete, ametrallando desde escasa altura a las fuerzas enemigas.

Los pilotos republicanos demostraron una vez más su pericia y arrojo.

Madrid, 15.

A primera hora de la tarde comenzó una fina lluvia que luego se generalizó, entorpeciendo algo las operaciones.

UN TELEGRAMA DE FELICITACION

París, 15

El Presidente de la República ha enviado a Jorge VI un telegrama felicitándole por su exaltación a la Corona.

¿RESIDIRA EN VIENA EL EX-REY DE INGLATERRA?

Viena, 15

El conde de Windsor ha adquirido en las proximidades de esta capital una preciosa finca, lo que hace suponer que el ex-rey de Inglaterra piensa pasar una temporada en Austria.

LA SITUACION CREADA POR EL CONFLICTO CHINO

París, 15.

Un periódico dice, refiriéndose al movimiento chino, que un conflicto con los medios actuales no se puede considerar nunca lejano en el ambiente europeo.

Londres, 15.

Los informes recibidos confirman que el general Chan Kai Sek continúa detenido por los enemigos, que no han procedido a su fusilamiento.

Se desmiente que el mariscal Chan Su Liang se haya mostrado afecto al Gobierno.

Según el Gobierno de Nanking el movimiento insurreccional está dominado.

Londres, 15

Contra lo que aseguran los informes oficiales de fuente oficial se asegura que el movimiento rebelde adquiere por momentos mucha amplitud.

No se ha podido confirmar que el mariscal Chang Su Liang sea adicto al Gobierno

EXTRACTO DE LA PRENSA MADRILEÑA DE LA NOCHE

Madrid, 15.

«Mundo Obrero» escribe que la norma de conducta del partido comunista de España ha sido la de desarrollar una acción abnegada y perseverante hasta lograr la unidad de todos los partidos obreros y antifascistas.

«Tuvimos que luchar, añade, contra los obstáculos tradicionales que se oponían a la fusión.

Gracias a la perseverancia en la labor, logramos limar asperezas, lográndose que las fuerzas todas de izquierda formasen un todo compacto.

Así pudo alcanzarse el gran triunfo electoral del 16 de febrero, gracias al Frente Popular.

Sin el Frente Popular, España sería ya hoy de Franco, Hitler y Mussolini.

Ayer, hoy y siempre seguirá siendo el partido comunista la cabeza visible de la unión contra el antifascismo.

Y este será el único camino a seguir para triunfar en la actual guerra, aplastando al fascismo.»

«Claridad» dice que acaba de pronunciarse una frase de mayor interés que conviene señalar.

«Ha venido a decir el ministro de Negocios Extranjeros británicos que el territorio español habrá de permanecer intacto al finalizar la actual guerra civil.

¿Cuál es el verdadero alcance de esta guerra?

Hay en ella una cosa clarísima y es que Inglaterra no tolerará que nadie se apropie ni de una partícula del suelo de España.

Es decir, que la cesión de las Baleares o de algunas costas gallegas por los facciosos a los países fascistas que les prestan ayuda, quedará en nada.

Y bien. Supongamos por un momento que los facciosos ganaran la guerra.

¿Cree Inglaterra que podría oponerse a los planes de cesión de algunas bases marítimas a los nazistas y la explotación de otras y que habrían de echarse atrás aquellos países?

Podría resultar más bien que, enardecidos con la victoria y situados en posiciones ventajosas, aún reclamasen una posesión inglesa que radica dentro del área del territorio nacional: Gibraltar.

«Informaciones» dedica un recuerdo a los capitanes Galán y García Hernández al cumplirse el sexto aniversario de su fusilamiento.

El sacrificio de sus vidas, en alas de un ideal revolucionario no fué estéril, pues señaló el primer paso para el advenimiento de la República, hoy en peligro por la traición de los que simulaban ser sus defensores.

Señala el hecho de que, existiendo entre ambos capitanes diferencias religiosas, la hombría de bien y el cumplimiento del deber, hizo que se dieran un fuerte abrazo el ateo Galán y el católico García Hernández.

Del mismo modo hoy, en esta cruenta guerra civil, se lo dan los nacionalistas vascos de arraigados sentimientos religiosos y los partidos de izquierda, en cuyas filas militan ateos, unidos en la lucha contra la opresión y el fascismo.

Luego dice que Francisco y José Galán siguen la senda gloriosa en la que les precedió su hermano Fermín, uniendo su suerte a la del pueblo, al que quieren tan íntimamente.

Es el ideal de justicia el que les ha hecho acercarse al pueblo y luchar entre sus filas, del mismo modo que su hermano dió la vida por la libertad y el deseo de construir una España mejor».

«Heraldo» escribe que después de la resolución de la Asamblea de Ginebra y de la proposición franco-británica sobre la guerra civil española, ésta debía cesar.

«Sin embargo, parece que el ambiente se halla bastante enrarecido».

Estima que se debe obligar a que los países que ayudan a los facciosos contesten rápida y categóricamente.

«Por otra parte la respuesta que ha dado Alemania a la propuesta franco-británica no es la más apropiada para la conciliación, pues las frases y acusaciones lanzadas contra los Gobiernos de la Generalidad y de Euzkadi, solamente pueden merecer censuras y protestas.

El asunto, pues, aparece embrollado y más después del telegrama en que se anuncia que los países que ayudan a los fascistas no permiten a los observadores neutrales actuar para comprobar los aviones que de ellos han salido para España.

¿Qué hará, termina preguntando, la Sociedad de las Naciones y cuál será la actitud definitiva de los países fascistas?»

«C. N. T.» habla del significado de la lucha cruenta que los militares desleales y el fascismo han desencadenado.

Ve en ello la mano del capitalismo, que procura encender la guerra mundial para ahogar las justas aspiraciones del proletariado.

«El fascismo va contra la paz y, si las naciones no se apresuran a tomar medidas profilácticas, pronto se verán todos los países envueltos en sus garras.

España ha empezado a cumplir su deber de pueblo civilizado, oponiéndose con las armas en la mano a los designios criminales del fascismo.

Todos los países deben ir contra el fascismo si no quieren ser víctimas de él.»

«El Sindicalista» publica un artículo de Angel Pestaña, en el que destaca los fracasos del alto mando faccioso sobre Madrid.

«Franco aseguró que en tal día y hora Madrid estaría tomado, que se daría un paseo por la Puerta del Sol y otras lindezas por el estilo.

Pues bien, los días pasan y pasan sin que los facciosos avancen un paso y, en cambio, cada vez se van agotando más.

Los rebeldes no pueden tomar Madrid, y de ahí la paralización de sus movimientos tácticos, acechando ahora la sorpresa que no llegará.

Estima que el éxito de los combatientes leales radica en que han sustituido a las frases con la sobriedad de los hechos, en forma bien contundente y ejemplar.

Ahí estriba el secreto.»

En otro lugar, dice que el enemigo desde primera hora de esta mañana se lanzó al ataque con gran cantidad de elementos de combate, carros, tanques, ametralladoras y gran número de hombres.

«El combate, añade, fué muy duro, pero se desarrolló plenamente a nuestro favor.»

«La Voz» insiste, una vez más, en la afirmación de que Madrid es invencible.

Ante la leva, sin precedentes en la Historia, de moros y tropas mercenarias, los defensores de la capital de la República siguen cumpliendo la consigna de «No pasarán».

En Madrid no entrará nadie si no quieren sus defensores, y como no queremos, los intentos del enemigo serán estériles.

Esto que decimos no es ninguna jactancia, sino una convicción arraigada en nosotros.

Ya lo saben pues, los facciosos, para que desistan de su empeño que tantos y tantos descalabros les está costando.»

UN TRIMOTOR FACCIOSO CAE ENVUELTO EN LLAMAS

Ciudad Real, 15.

Esta mañana hizo su aparición sobre esta capital un trimotor faccioso que arrojó varas bombas, como es su costumbre, sobre hospitales y refugios. Afortunadamente, no ocurrieron víctimas.

Poco después vino otro, y elevándose uno de nuestros «cazas» se entabló combate, resultado del cual fué caer envuelto en llamas el avión enemigo cerca de Ruber.

LO QUE DICE EL SECRETARIO DE LOS SINDICATOS BELGAS

Barcelona, 15.

Llegó a esta capital un miembro de la Ejecutiva del Partido Socialista de Bélgica, que se dirige a Madrid, en unión del secretario de los Sindicatos obreros de Lieja y un ingeniero belga.

Hablando con los periodistas, manifestó el segundo que los obreros de su país habían comprendido bien el verdadero alcance de la lucha civil en España, pues no se trata de una lucha de carácter nacional, sino la lucha contra el fascismo internacional.

—Los Gobiernos de Europa—añadió—no se han atrevido a condenar la actitud seguida por sus representantes en el Comité del famoso Pacto de no intervención. Por mi parte, he lamentado que mi país no haya hecho en 1936 lo que hizo en 1934.

Terminó diciendo que el mundo proletario está enterado de las atrocidades cometidas por el fascismo en España, y ratificando la solidaridad de los trabajadores belgas a sus hermanos los españoles.

UN PREVENTORIO INFANTIL

Valencia, 15.

El ministro de Instrucción Pública se dispone a llevar a la práctica su proyecto de construir un Preventorio para niños de los combatientes milicianos y a tal fin se ha abierto una suscripción.

A ella han contribuído ya, el presidente de la República, con 10.000 pesetas; el jefe del Gobierno, con 200; el de Instrucción, con 100; los subsecretarios de los ministerios, con 500 cada uno, y los directores generales de Bellas Artes y de Primera Enseñanza, con 250 cada uno.

ACUSACIONES RECUSADAS

Barcelona, 15.

El enviado de la Generalidad Catalana en Ginebra comunica que, a pesar de que oficialmente la Sociedad de las Naciones no se ocupó de los asuntos de España, las conversaciones han versado sobre la respuesta de Alemania a la proposición franco-británica.

Se hace observar las acusaciones de barbarie que en ella se lanzan contra el Gobierno de la República y los de Cataluña y Euzkadi.

Es censurada unánimemente tal actitud y son recusadas todas las acusaciones por falsedad.

la Editorial Vizcaína
PROPIETARIA DE
LA GACETA DEL NORTE
tiene instalados sus talleres de
IMPRENTA
Y
ENCUADERNACION
donde se hacen toda clase de
IMPRESOS COMERCIALES
Libros, facturas, cartas, sobres, circulares, etc.
Impresión de Revistas y ediciones
TODA CLASE DE ENCUADERNACIONES
en su domicilio social:
HENAO, NUMERO 8
Apartado 125.—Teléfono 15-780

SANTUARIOS VASCOS

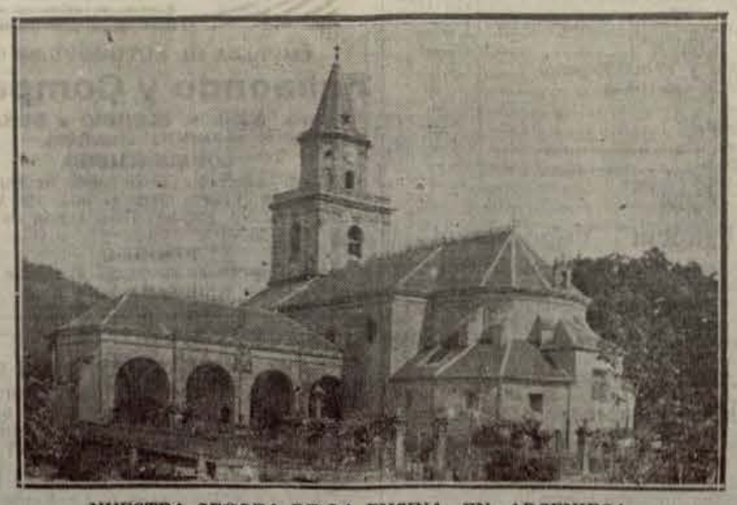

NUESTRA SEÑORA DE LA ENCINA EN ARCENIEGA

TARIFAS DE PUBLICIDAD DE LA GACETA DEL NORTE

ANUNCIOS	Precio líneas Pesetas
Última plana	2,50
Segunda y tercera plana	2
Cuarta plana	1,50
En las demás planas de texto	1
Noticias (gacetillas)	0,90
Anuncios preferentes	0,50
Telegráficos: Precio de quince palabras, una peseta. Por cada palabra que exceda de quince, aumentará el precio en diez céntimos. Abonos por meses naturales, a quince pesetas las quince palabras	
Sección general de anuncios	0,25
Anuncios oficiales	1,25
Emisiones de acciones y obligaciones	5
Anuncios colectivos	5
Telegramas (anuncios en sección de información)	10
Espectáculos diarios	0,60
Espectáculos no diarios	1
Exposiciones de arte y círculos de recreo	0,60

Comunicados: de 5 a 50 pesetas línea

Si se señalara al anuncio un emplazamiento especial dentro de cada sección se aumentará la tarifa en un 10 por 100.

ANUNCIOS EN COLORES: PRECIOS CONVENCIONALES

DESCUENTOS:

De una a catorce inserciones, precios de tarifa; de quince a veintinueve, el 25 por 100; de treinta a noventa y nueve, el 50 por 100, y de cien en adelante, el 60 por 100.

OBSERVACIONES:

En los comunicados, anuncios oficiales, emisión de acciones, telegramas, anuncios colectivos, aporte y Sociedades de recreo, no se conceden descuentos. Para tener derecho a acogerse a los descuentos, es necesario que el número de inserciones concertadas se publique dentro del plazo de un año, a contar desde la fecha de la primera inserción.

ESQUELAS	Primer plana Pts.	Resto plana Pts.
Plana entera	1.500	750
Media plana	750	375
Octupla	375	190
Séxtuple	225	95
Cuádruple	150	65
Triple	115	45
Doble	80	30

© Archivos Estatales, cultura.gob.es