EL TIEMPO

AYER.—En España: Persistió el cielo cubierto y el régimen de lluvias y aguaceros con algunas tormentas por Levante.
En Cataluña: Llovió por el Alto Ampurdán, costas de Tarragona y Cuenca del Barberá. Cielo cubierto por todo el país.
Máxima: 28 grados en Pobla de Segur.
Mínima: 2 grados en Estangento.
HOY.—Variable con algunos aguaceros de carácter tormentoso. En el mar, vientos flojos de SE. y marejadilla.

LAS NOTICIAS

Diario independiente - Fundador: Don Rafael Roldós Viñolas

Domingo 20 Septiembre de 1936

Suscripción mensual 3'50 Pesetas en toda España

BARCELONA
Año XLI - Núm. 13,855
Redacción y Administración Rambla de Estudios, 6
Teléfonos 13,000 y 13,009

NUMERO SUELTO 15 Céntimos

Ante todo ganar la guerra. No debe olvidarse esta necesidad primordial

La vista de la causa contra el ex ministro Rafael Salazar Alonso

El interrogatorio del procesado aporta datos muy interesantes sobre la represión de Octubre

El escrito de conclusiones

MADRID, 19. — A las diez menos cuarto se constituye el Tribunal que ha de ver y juzgar la causa instruída contra el ex ministro Salazar Alonso.

A continuación comparece el procesado. Viste traje de calle y no lleva corbata. Toma asiento a la izquierda del Tribunal, derecha del público, y entre los dos defensores que de oficio le han sido designados como suplentes.

El secretario da lectura al escrito de conclusiones formulado por el fiscal de la República, don José Vallié.

En dicho escrito se habla del libro "Bajo el signo de la Revolución", editado en Diciembre de 1935, del que es autor el procesado.

Se recoge un párrafo de la página 16, en el que Salazar dice que como ministro de la Gobernación entendía que había que combatir la revolución y oponerse a su arrollador impulso.

Habla también el fiscal del contenido en las páginas 38, 54 y 77. En uno de los párrafos de esta última página, se dice: "para mí, el fascismo es lícito".

En la página 81 se habla de la organización contrarrevolucionaria y en la 267 afirma que hay que clasificarse en dos bandos: "Revolución o contrarrevolución". Y añade: "Los que quieran la conservación de la sociedad y el orden y quieran la paz y sientan la necesidad de mantener el Estado, deben estar a un lado. Los enemigos, al otro".

La obra termina diciendo: "Si produce en el pueblo español la reacción que corresponde al conocimiento de la verdad, mi esfuerzo no será estéril".

Agrega el fiscal en un escrito que posteriormente y en fecha que no se ha podido precisar, dirigió Salazar Alonso una carta extensísima a Gil Robles en la que expone todos sus temores por los avances de la revolución y hace un examen político de la situación de España, que él cree revolucionaria. "Contra el Frente Popular — dice en la carta —, el Frente Nacional". Y añade que lo que procede es organizar el Estado en forma que no sea posible el resurgimiento del peligro revolucionario.

En unas cuartillas de puño y letra del procesado, que obran en folios, se vierten conceptos idénticos; y en una carta abierta dirigida a Manuel Tercero, dice: "Me quedé sin acta. Esa es la verdad; pero eso no importa: se puede servir a la Patria oponiéndose a los avances de la Revolución. Contra ella luché en el Parlamento y en el Ministerio, desarticulando un movimiento perfectamente organizado. Estoy como en Abril de 1934".

Finalmente dice que los Frentes Populares son instrumentos que sirven para impedir toda política nacional y representan el desbarajuste económico y la revolución. Añade que hay que declarar la ilicitud de las huelgas, que la Democracia ha fracasado para siempre y no sirve para gobernar, ni el Parlamento tampoco.

Estima que la dictadura es necesaria mientras se consolida el Estado nuevo.

Añade que hay que poner en pie a todos los elementos de orden en servicio de España, llegando incluso a la prestación personal.

Termina el fiscal su escrito diciendo que lo anteriormente recogido se considera como elemento que tiende a provocar la rebelión.

Interrogatorio del procesado

A preguntas del presidente, el procesado dice que ha desempeñado los cargos de concejal, presidente de la Comisión Gestora Municipal y Provincial y ministro de la Gobernación dentro de la República, y añade que hace tiempo fué procesado por delito de opinión.

Seguidamente el fiscal y el procesado proponen pruebas, testifical y documental, y así lo acuerda el Tribunal, siempre que no interrumpa las actuaciones.

Entre las propuestas hechas por Salazar Alonso figura la inclusión en el sumario de unos párrafos de su libro omitidos por el fiscal. Asimismo pide que comparezcan algunos testigos, a los que se cita inmediatamente.

A continuación el fiscal procede al interrogatorio.

El procesado manifiesta que no se ha separado del Partido Radical y que es republicano, liberal y demócrata.

El fiscal: ¿No ha hecho usted la afirmación de que la democracia está en quiebra?

(Continúa en la página 9)

Hay que entregar los impermeables

El Comité Central de Milicias Antifascistas, Comisión de Abastecimientos, ha dictado la siguiente orden:

Las lluvias continuas que están cayendo en todos los sectores del frente, han determinado que la Comisión de Abastecimientos del Comité Central de Milicias Antifascistas, tome las siguientes medidas de guerra:

Todos los industriales de Barcelona que se dedican a la confección de impermeables, pellizas, capotes y demás prendas por el estilo, de resguardo contra la lluvia, vienen obligados a entregar todas las existencias en el término de 24 horas, en los lugares que se indican a continuación:

Calle de Pallars, 22; tinglado 7 del muelle de Barcelona, y Vía Layetana, 16.

Igualmente todos los ciudadanos que tengan para su uso personal alguna de estas prendas han de entregarlas a uno de los lugares citados o bien a la Consejería de Defensa, segundo piso, n.º 13.

Esta Comisión espera que todos se harán cargo de la situación y que no dejarán que nuestros heroicos milicianos, que ofrendan su vida por la Libertad, sean víctimas de las inclemencias del tiempo.

¡Armas para España!

Las necesidades de la guerra civil exigen una confianza y un nexo de unión entre todos los sectores antifascistas. Hemos repetido hasta la saciedad que la alianza entre las organizaciones obreras desbrozaba el camino hacia la libertad.

En ninguna ocasión como la que vivimos, ha estado tan comprometida esa libertad como hoy. Ya no se trata de los derechos de los grupos sindicales solamente. Con nosotros caería, sería enterrada toda una época naciente. La democracia y la misma pequeña burguesía serían arrolladas por las ambiciones de la plutocracia y el clero. Es por eso, que en todos los sectores antifascistas se impone una correlación de ideas y una conjunción de hechos.

El fascismo criminal está recibiendo ayuda de las fracciones o individualidades internacionales. Armas y municiones, alimentos y ropas se filtran en España de forma descarada. Recientemente publicamos una información de un periódico, en la que se evidenciaba cómo el Marruecos francés contribuía, contra los deseos de su Gobierno, a avituallar las tropas de Franco. Hoy puede confirmarse la veracidad de ella, leyendo en la Prensa la destitución del residente militar de aquella zona.

En la guerra desigual desencadenada en España, poseemos nosotros la parte mejor y más sana: la voluntad del pueblo.

¿Es que con ella está ya recorrido todo el camino?

De ninguna manera. Precisamos de los mismos elementos, podemos adquirirlos aun mejores que los de la canalla fascista.

Para ello, nada como influenciar a los sectores antifascistas del mundo entero para que, de manera clara y terminante, ayuden a la causa noble del pueblo español, obligando a los Gobiernos respectivos a reconocer la razón que nos asiste.

El Gobierno tiene suficientes medios económicos y de crédito para agenciarse los fusiles y los aviones que han de terminar con la contienda que arrasa a España.

Cuenta además con la voluntad del pueblo de que hablamos y con el entusiasmo de los combatientes, que no dejan de demostrar su adhesión a todo cuanto signifique labor de hundimiento de los deseos del generalato fascista.

Las horas, los minutos que se pierden en la discusión de la posible legalidad de las expediciones de armas, y las formalidades de siempre, no pueden rezar hoy.

Hay toda una juventud de arrojo sin igual, que espera que las cajas fuertes de los Bancos se abran para darle un cauce constructivo al oro.

Que no quede por mezquindad o por falta de decisión.

La guerra de fronteras, cultivo del capitalismo, dificulta la adquisición de esas armas. Pero no por eso es imposible tenerlas.

En los medios obreros, es donde se conocen más a fondo las maniobras de los traficantes. Con ese conocimiento puede hacerse mucho.

Trate de ensayarse este sistema si las dificultades resultan infranqueables.

Pero no se descuide un momento más el problema de las armas.

(De "C. N. T.")

Un entierro solemne

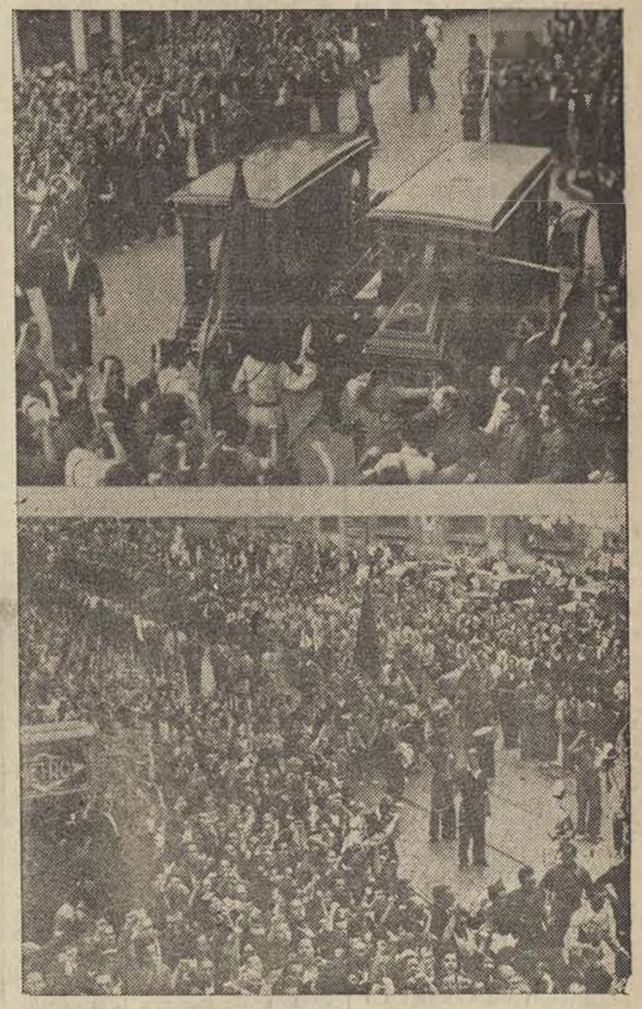

Dos héroes, víctimas de los facciosos en el frente de Peguerinos: el comandante Fernando de Rosa y el capitán de Asalto Mariscal, son conducidos solemnemente a su última morada por las calles de Madrid. Véase arriba el momento de colocar los féretros en el coche fúnebre, y abajo el paso del cortejo por la calle de Fuencarral.

El jefe sedicioso Mola se procuró un pasaporte con nombre ficticio para visitar el Marruecos francés y preparar la revolución

Desde Casablanca, Mola celebró varias conferencias con Londres, Burdeos y Bayona

RIO DE JANEIRO, 16.—De un hecho de elevadísimo rango sensacional, en relación con los preliminares de la sublevación fascista, da cuenta el periódico francés "L'Humanité":

"El 12 de Julio, un aparato británico dejaba en Casablanca a siete pasajeros, uno de los cuales iba provisto de un pasaporte inglés, extendido a nombre de Bidwel, súbdito español.

En contra de los reglamentos de Policía observados de ordinario, no se efectuó ningún control a la llegada de los viajeros.

Lo mismo sucedió en el hotel en que se alojaron, pues Bidwel y sus amigos opusieron las mayores dificultades para llenar las fichas.

Durante su estancia, Bidwel no cesó de telefonear a Londres, Burdeos y Bayona.

Días más tarde, las investigaciones de la Policía dieron por resultado el averiguar que Bidwel "no era otro que el general Mola", y el 18 de Julio, el mismo avión llevaba a Casablanca al general Franco y tres pasajeros más que, recibidos por Mola, pasaron la noche en el Hotel de Anfa, sin llenar ninguna ficha, y allí estuvieron hasta el lunes, después de haber preparado definitivamente en territorio francés, con la complicidad de la Residencia y de las autoridades policíacas fascistas, un sangriento golpe de Estado."

La crueldad de los fascistas hace imposible la humanización de la guerra

Así lo ha declarado un personaje de derechas procedente de Navarra

SAN JUAN DE LUZ, 19. — Una personalidad de derechas que se dirige a París, abandonando a los facciosos de Navarra, ha declarado que no puede hablarse de humanización de la guerra porque a ello se oponen los militares y falangistas.

Expone el caso de un diputado navarro que pidió a una personalidad de la Junta de Burgos que se hiciera lo posible para humanizar la guerra y por ello fué detenido y juzgado por los requetés.

Antes de marcharme—agrega—dijo a mis amigos que con estos procedimientos era imposible ganar una causa.

Los fascistas del Alcázar de Toledo han intentado una salida desesperada

pero han tenido que encerrarse de nuevo en el derruído edificio, que es pasto de las llamas

TOLEDO, 19. — Anoche llegó a esta capital el general Asensio para dirigir una intensa operación que se ha llevado hoy a cabo contra los facciosos que están encerrados en el Alcázar. Durante la noche nuestras piezas de artillería estuvieron disparando intensamente contra el único torreón que ha quedado en pie. Los disparos duraron hasta las nueve de la mañana y produjeron efectos satisfactorios.

A las nueve y media de la mañana volaron sobre Toledo unos trimotores de nuestra gloriosa aviación y al llegar sobre las ruinas del Alcázar descendieron hasta quinientos metros y dispararon intensamente sus bombas sobre la concentración rebelde. Las bombas incendiaron la parte alta del barrio de Capuchinos.

Los aparatos de caza leales estuvieron volando durante el día sobre Toledo para evitar una posible acción de la aviación enemiga, que no hizo acto de presencia en todo el día.

A las diez y media de la mañana llegaron procedentes de Madrid varios tanques de la Campsa con cinco mil litros de gasolina y dos tanques de bomberos. Por medio de mangas que iban enterradas en una especie de pequeños canales se hizo llegar la gasolina hasta las cercanías del Gobierno militar y del Alcázar. Los bomberos habían sido distribuídos con objeto de evitar un posible corrimiento de las llamas, cosa que, afortunadamente, no ocurrió.

Por medio de una bomba de mano se hizo arder la gasolina y los efectos del incendio fueron enormes. Grandes columnas de humo se elevaron y poco después se apreciaron claramente las llamas que hacían presa en algunos puntos de las ruinas del Alcázar.

Cuando el fuego decreció avanzaron nuestras tropas.

Nuestros dinamiteros lanzaron su carga contra los focos facciosos, al tiempo que los morteros bombardeaban al enemigo.

En su avance las fuerzas leales arrojaban bombas de mano y disparaban la metralladora contra los sitios donde se veían fascistas.

Al mismo tiempo se inició un ataque por la parte trasera del Alcázar, correspondiente a Capuchinos, por lo que los fascistas se encontraron entre dos fuegos y completamente sitiados.

Ante los efectos de nuestro ataque y del incendio los fascistas iniciaron una salida desesperada, arrojando bombas de mano. Entonces actuaron más intensamente nuestras ametralladoras, que causaron buen número de víctimas.

Ante este contraataque nuestro los fascistas se replegaron nuevamente en el Alcázar, desde cuyo único torreón disparaban con una ametralladora.

Merece destacarse la heroica labor llevada a cabo por nuestras fuerzas y la temeraria actuación del general Asensio, que iba de un parapeto a otro dando las órdenes oportunas y animando a las fuerzas con su presencia.

A las doce y media de la mañana se hizo alto en el fuego de morteros y ametralladoras y nuestras fuerzas iniciaron un segundo avance.

Poco antes de la una de la tarde nuestras primeras avanzadillas sostuvieron un nutrido tiroteo de fusil con los rebeldes.

Poco después nuestros dinamiteros entraban nuevamente en acción para acallar el pequeño paqueo de los rebeldes y desmontar la ametralladora con que disparaban.

A primeras horas de la tarde comenzó de nuevo a funcionar nuestra artillería, cuyas piezas disparaban contra las ruinas del Alcázar.

No se tardó en abrir una nueva brecha en la parte baja del torreón. Los fascistas, ante este ataque, sólo contestaban con disparos aislados contra nuestros parapetos.

Según manifestaciones que nos han hecho jefes de columnas, los efectos causados por el incendio y el bombardeo han sido enormes.

Los fascistas han sufrido gran número de bajas.

La sublevación del Regimiento de Wad-Ras

Ha sido cumplida la sentencia

MADRID, 19. — A primeras horas de esta mañana se ejecutó la sentencia dictada contra los cinco jefes y oficiales condenados a muerte por el levantamiento del regimiento de Wad-Ras.

¡Libros para los hospitales!

Llegan a Tánger verdaderas caravanas formadas por las familias de los oficiales españoles destacados en nuestra zona marroquí

El Tercio y los indígenas parecen haberse sublevado a causa de no recibir la soldada

La pasividad de los indígenas en la campaña peninsular ha obligado a los sediciosos a vestir de moro a los requetés y a los falangistas

TANGER 19. — Han llegado a esta ciudad verdaderas caravanas de familiares de los jefes y oficiales españoles de la zona de Marruecos. También han llegado algunos de aquéllos.

En los círculos informativos tangerinos se relaciona este éxodo con las noticias que se reciben de la zona española de Marruecos dando cuenta de haberse registrado varios chispazos que se consideran precursores de una rebelión abierta del Tercio y de las fuerzas indígenas contra las autoridades rebeldes. Se agrega que las fuerzas mercenarias de Franco no han percibido su soldada desde hace varias semanas, por lo que cunde constantemente el descontento.

En cuanto a las tropas marroquíes, que ya se encuentran en la Península, se declara que han adoptado una actitud pasiva en los frentes de combate, teniendo que ser enviadas a la retaguardia y sustituídas por falangistas y requetés, a los que, en muchos casos, se hace vestir la indumentaria del Tercio para ocultar la ausencia de éste.

La mentira de la neutralidad

Ayer se reunió en Londres el Subcomité denominado de no intervención, hijo natural del Comité de no injerencia, fruto del monstruoso proyecto de neutralidad.

Ya estamos, como se ve, a la misma altura que cuando la Sociedad de Naciones se entretuvo con la defensa de Abisinia: Comité de los Diez y ocho, Comité de los Trece, etc., que no sirvieron absolutamente para nada.

En la situación presente, estas demoras y entretenimientos en nombrar Comisiones y más Comisiones, que hablan mucho y no hacen nada práctico, constituyen cosa mucho más grave que en el caso de la guerra ítalo-etíope. Entonces se trataba de dos naciones, ambas pertenecientes al organismo de Ginebra y con iguales derechos ante el mundo; pero en nuestro triste caso se trata de un Gobierno legítimo, que ha sido atropellado por ese conglomerado clérico-militar que no se aviene a no tenerlo todo: mando, privilegios y dinero.

Y frente a este atropello manifiesto, frente a esta guerra desencadenada contra el pueblo español, surge el gran absurdo de una neutralidad, propuesta, para mayor escarnio, por un país demócrata.

De manera que en vez de estar todos los países a disposición del Gobierno legal de España, en natural observancia de los Tratados firmados con él, resulta que lo que se hace prácticamente, aunque la denominación sea otra, es asfixiar a ese Gobierno, fiel representación del pueblo español, y favorecer a los asaltantes al Poder constituído.

Pese a todos los Comités y Subcomités nombrados, los países de régimen fascista siguen prestando ayuda a los facciosos, mientras las potencias demócratas, cumplidoras de su palabra, abandonan a sus propios medios a nuestro Gobierno y con su conducta negativa favorecen también a los rebeldes.

Esta situación es imposible que continúe.

Próximamente, el día 21, se reunirá la Asamblea de la Sociedad de Naciones. Es imprescindible que la representación española plantee francamente el caso en Ginebra y se emprenda una acción enérgica en defensa de los intereses legítimos del pueblo español.

(De "Informaciones").

En el frente aragonés

Al abrigo de unas trincheras, en el sector de Almudévar, un grupo de milicianos vigilan al enemigo

Parte del frente aragonés

"En la tarde de ayer y en el día de hoy el enemigo ha atacado nuestras líneas avanzadas del sector Huesca, siendo rechazado violentamente por las Milicias y fuerzas republicanas, impidiendo a los facciosos que consiguieran ningún objetivo.

En el resto del frente aragonés, sin novedad."

Balance de dos meses de sangre

"El balance de aquella jornada, aparte la victoria rotunda sobre los asesinos y traidores, fué de haber dejado unos quinientos muertos por las calles de la ciudad, la mayoría de los cuales pertenecientes a las filas obreras.

... ...

DEPORTES

FUTBOL

El festival del Gracia E. C.

Hoy celebrará esta entidad el segundo festival a beneficio de las Milicias Antifascistas de Cataluña bajo el control del Comité Central de las mismas.

El programa será el siguiente:

A las 10 de la mañana: Desfile de los asilados del Asilo Durán, de la barriada de Gracia, con su banda de trompetas y tambores, debidamente uniformados.

Bailes y cantos de Aragón y Mallorca.

Bailes populares catalanes, acompañados por la cobla.

"Orfeó Gracienc" y cobla Albert Martí, que acompañará a dicho orfeón.

A las 2'30 de la tarde: U. A. de Horta y F. C. Tarrasa.

Grandioso desfile de las Milicias con sus respectivas bandas de trompetas y tambores (E. R. C.), (P. O. U. M.), (U. G. T.), etc.

Entrega de la bandera del Club, sufragada por suscripción entre los socios de esta entidad.

Selección Mallorquina y Gracia E. C.

El Barcelona tiene ya a Urquiaga y el Español a Pérez y Manolín

Tanto el Barcelona como el Español poseen ya la casi totalidad de elementos con que han de componerse sus equipos en las próximas lides de campeonato.

En las oficinas de los azul-grana presentóse ayer el guardameta Urquiaga, dispuesto a actuar cuando el Club se lo ordene.

En la carretera de Sarriá han hecho su presentación los jugadores Pérez y Manolín, dispuestos asimismo a incorporarse al once blanquiazul. Como ambos afirmaron hallarse en excelente forma, por haberse entrenado en campos bilbaínos, pudiera ser que figurasen en el once españolista que hoy debe enfrentarse con el Granollers.

El «Locomotive» de Moscú ganador de la Copa de la U. R. S. S.

Han terminado los encuentros de fútbol en los que se disputaba la Copa de la U. R. S. S. Los equipos que se clasificaron para disputar la final han sido el Dynamo, de Tiflis, y el Locomotive, de Moscou.

En el encuentro definitivo el Locomotive consiguió marcar dos tantos en los primeros 25 minutos del primer tiempo. Después de estos tantos la lucha fué muy igualada y no se consiguió ningún nuevo goal.

Terminó, pues, el encuentro con el triunfo del Locomotive por dos tantos a cero, proclamándose vencedor de la Copa de la U. R. S. S.

TENNIS

La actuación de Cochet en la Unión Soviética

El gran jugador de tennis francés Henri Cochet, llegó a Moscou el día 29 de Agosto.

El 4 de Septiembre Cochet jugó su primer match en los courts de la Casa Central del Ejército Rojo. Su contrincante fué el gran tennista ruso Koudriavtsev.

El francés tuvo una gran actuación, jugando con una regularidad y precisión extraordinaria, y consiguió batir ampliamente a su contrincante. Los resultados de los sets fueron los siguientes: 6-1, 6-3 y 6-1.

Después de un corto reposo Cochet jugó un partido de dobles en unión de Koudriavtsev, contra los campeones de Rusia Negrebetski y Medivani. El primer set fué ganado por los soviéticos (6-4), pero a continuación la pareja ruso-francesa ganó los tres sets siguientes por 6-0, 6-4 y 6-0.

Al día siguiente Cochet actuó contra Negrebetski, al que derrotó por 6-1, 6-3, 6-8 y 6-2.

El 6 de Septiembre volvió a actuar nuevamente el gran jugador galo. Esta vez contra el campeón de Rusia, de simples, Novikov, al que derrotó ampliamente.

Posteriormente tuvo lugar un match mixto. Cochet y la señorita Tépliakova, que ostenta el campeonato de la U. R. S. S., contendieron con Koudriavtsev y Alexandrova. Estos últimos, a pesar de su esfuerzo, sucumbieron por 6-2, 6-3.

BOXEO

Los «morenos» están de moda en Nueva York

A base de Joe Louis y de Montañes organízase en Nueva York una velada, primera de las que el "Hippodrome", rival del "Madison", se propone montar en la temporada de otoño e invierno.

Para Montañes indícase como rival probable al "as" Luis Armstrong, vencedor — y no es poco decir — de Baby Arizmendi.

En cuanto al adversario de Louis no es todavía conocido.

El futuro contrincante de Ortega triunfa por k. o.

En Viena el campeón de Austria, Erns Weils, candidato al campeonato de Europa de los pesos moscas, ha logrado una brillante victoria ante más de seis mil espectadores, sobre el italiano Sili, al que batió por k. o. en el quinto asalto.

NATACION

La XI Travesía al Puerto de Barcelona. — Organización del servicio sanitario

De la organización del servicio sanitario y el cuidado de los nadadores que sufren o puedan sufrir algún accidente, en las anteriores pruebas había estado encargada la benemérita Cruz Roja. Las actuales circunstancias acarrean a este dignísimo Cuerpo un trabajo enorme y de verdadero sacrificio, lo que hace que los organizadores, en perfecta visión del momento, releven a la Cruz Roja de este servicio y puedan continuar prestando en el buen celo los trabajos humanitarios que viene desarrollando.

Para suplir el servicio mencionado, el club organizador y el "Comitè Català Pro Esport Popular", hacen una llamada a los alumnos de la Escuela de Salvamento de Náufragos de la Generalidad de Cataluña, a los entrenadores de los clubs de natación y a los masajistas y monitores de grupos gimnásticos, para organizar con todos los mínimos detalles tan esencial como imprescindible servicio sanitario.

Se ruega a los alumnos de la Escuela de Salvamento de Náufragos de la Generalidad, entrenadores de clubs de natación, masajistas y monitores de grupos gimnásticos que quieran cooperar en este servicio, se presenten a las oficinas del "Comitè Català Pro Esport Popular", el próximo día 24, a las 7 de la tarde. (Oficinas del "Comitè Català Pro Esport Popular", Rambla Jaime Compte, 25, C. A. D. C. I., tercer piso).

TOROS

Esta tarde, a las cuatro, gran corrida a beneficio de las Milicias

En la Monumental, y tras un brillante desfile a cargo de las Milicias, se verá esta tarde, a las cuatro, una corrida en la que Marcet, el profesor de equitación Marcet, caballista sin par y valiente rejoneador de puro estilo campero, rejoneará dos toros de Albaserrada, y los buenos toreros "Niño de la Estrella" y Suárez Merino estoquearán mano a mano cuatro toros de Conradi. Tanto en lo que respecta a la actuación del rejoneador Marcet como en lo que afecta a la competencia "Niño de la Estrella"-Suárez Merino, el cartel tiene un interés tan grande que explica la expectación que entre los aficionados ha despertado.

Mercantiles

Resumen comercial de la semana

Ultimas cotizaciones

ALCOHOLES

(Precios por hectólitro)

Industrial, rectificados, de 96°	290'—
Rectificados, residuos vínicos, de 96 grados	250-255
Rectificados de puro vino, de 96 grados	260'—
Aguardiente de caña, de 75°	180'—
Id., íd. de 65 grados	170'—

GANADOS

GANADO LANAR

Carneros	3'25
Ovejas	3'—
Corderos machos	3'50
Corderos hembras	3'70

Todo pesetas el quilo.

GANADO DE CERDA

Blancos país	3'20-3'40
Blancos Valencia	3'20-3'40
Extremeños	2'60

Todo pesetas el quilo.

VINOS

(Precios por grado y hectolitro y mercancía puesta en bodega del cosechero.)

	Pesetas
COMARCAS:	
Panadés, blanco	2'05
Idem, tinto	2'—
Idem, rosado	2'05
Campo Tarragona, blanco	2'15
Idem, tinto	2'10
Idem, rosado	2'10
C. Barbará, blanco	1'95
Idem, rosado	1'95
Priorato, tinto	3'30
Vill.ª y Geltrú, tinto	1'95
Igualada, blanco	1'95
Idem, tinto	1'90
Martorell, blanco	2'15
Idem, tinto	2'10
Idem, rosado	2'10
Mancha, blanco	1'70
Alicante, blanco	2'15
Valencia, blanco	2'10
Mistela, blanca	2'80
Idem, negra	3'—
Moscatel	3'—

INSTRUCCION

El Instituto de Acción Social Universitaria y Escolar de Cataluña

Creación de la Residencia Profesional Femenina

Iniciada desde hace algún tiempo por la Generalidad de Cataluña la acción cultural entre las mujeres profesionales que desean perfeccionar sus estudios y al mismo tiempo ejercen un oficio u empleo con el que atienden a sus necesidades económicas, el Departamento de Cultura estableció por Orden de 6 de Diciembre de 1933 un Patronato de la Residencia de Oficinistas, que fué disuelto después sin que esta institución privada haya podido cumplir las finalidades que justificaban la subvención con la cual la Generalidad de Cataluña contribuía a su sostenimiento.

El Instituto de Acción Social Universitaria y Escolar de Cataluña, organismo de la Generalidad, no puede desatender esta necesidad y menos aun en estos momentos en que no existe ninguna institución que pueda acoger a las mujeres que trabajan y estudian y a las profesionales que, habiendo terminado sus estudios, en pleno ejercicio de su profesión no pueden estar sometidas al régimen adecuado para las Residencias estrictamente escolares que están destinadas a la juventud dedicada en modo total a los estudios.

Por estas razones, de acuerdo con el Consejo de Cultura, la Dirección General del Instituto de Acción Social Universitaria y Escolar de Cataluña, haciendo uso de las atribuciones que le han sido otorgadas por los Decretos del Gobierno de la Generalidad de 12 del corriente, organiza la Residencia Profesional Femenina, la cual se regirá por las siguientes bases:

1.ª El Instituto de Acción Social Universitaria y Escolar de Cataluña crea la Residencia Profesional Femenina con objeto de ofrecer a las mujeres que ejercen una profesión los medios para perfeccionarla y para mejorar su cultura, mejorando también su vida social y material.

2.ª Para alcanzar este propósito la Residencia Profesional Femenina constituirá una comunidad, en la cual todas las residentes deberán interesarse para la vida social, colaborando en el fin común con su solidaridad y con sus aportaciones personales según su profesión o vocación. Este interés social y cultural caracterizará la Residencia y esencialmente la diferenciará de las pensiones y casas de huéspedes, cuyo sostenimiento no podrá ser función del Instituto de Acción Social Universitaria y Escolar.

3.ª En cuanto a la economía, las residentes contribuirán a los gastos del Instituto en proporción a los ingresos de cada una, desde un mínimo inicial que fijará la administración.

4.ª La Residencia se regirá según las normas y disposiciones dictadas por la Dirección General del Instituto de Acción Social Universitaria y Escolar de Cataluña y los organismos competentes para regular la organización de este Instituto.

5.ª La administración y los servicios de la Residencia Profesional Femenina se organizarán mancomunadamente con los de la Residencia de Alumnas y Ex alumnas de la Escuela de Enfermeras de la Generalidad, incorporada al Instituto de Acción Social Universitaria y Escolar de Cataluña por decreto de 12 de los corrientes, así que sea instalada en la casa número 169 de la calle de Rosellón, chaflán Muntaner.

6.ª Se destina a Residencia Profesional Femenina la casa número 163, 165 y 167 de la calle de Rosellón, cedida al Instituto de Acción Social Universitaria y Escolar de Cataluña por Decreto del Gobierno de la Generalidad de 12 de Agosto de 1936.

ESCUELAS ESPECIALES

En la de Ingenieros Industriales

Exámenes extraordinarios

Hemos recibido la siguiente nota:

"Los acontecimientos que se han desarrollado en Cataluña durante el actual verano y los sucesos que todavía tienen lugar en las tierras hermanas de España, han producido profunda transformación en la vida social y económica del país, que se proyecta con fuerza irresistiblemente necesaria en el campo de la cultura. No puede escapar de esta norma nuestra Escuela.

Por las Ponencias de Enseñanza Unica del Consejo de la Escuela Nueva Unificada, se están preparando todos los nuevos cuadros y normas a las que habrán de ajustarse las nuevas enseñanzas abiertas para todos, sin otra limitación que la que se derive de la mayor o menor inteligencia del alumno.

Pero como consecuencia de lo que ha sido la enseñanza hasta el presente, quedan alumnos pendientes de aprobación de alguna asignatura, de las que se cursaron en el año académico de 1935-36. Para éstos, cualquiera que sea el rumbo que en definitiva se adopte, precisa cerrar el ciclo que iniciaron para identificarlos con sus condiscípulos.

Por este motivo, todo aconseja convocar exámenes extraordinarios con el fin de liquidar aquella situación anómala en que se encontrarían un reducido número de alumnos.

Por lo tanto, durante los días laborables comprendidos del 21 al 30 del corriente mes, ambos inclusive, de 11 a 13 horas, quedará abierta en la Secretaría de esta Escuela la matrícula libre para los estudiantes de la carrera de Ingeniero Industrial, correspondientes a los exámenes extraordinarios del curso de 1935-36.

La de altos estudios mercantiles

Títulos profesionales que se hallan en la Secretaría de este Centro para su entrega a los interesados:

De Profesor Mercantil.—Doña Francisca de Barberá Llauradó, don Remigio de Barberá Llauradó, don José Durán Estapé, don José Comes Casas, don José Alix Figueras.

De Perito Mercantil.—Don José Albareda Riera, don Agustín Fornell Rodó, doña María Asunción Sacret Deu, don Poncio Turón Coll, don Juan Ruil Marrase, don Remigio de Barberá Llauradó, doña Francisca de Barberá Llauradó, don Andrés Campos Martínez y don José María Martínez Morl.

ESCUELAS GUIMERA

Bajo el control del C. E. N. U.

Han abierto la matrícula, para ambos sexos, de Primera Enseñanza (graduada), Bachillerato, Comercio, Idiomas y enseñanzas complementarias y especiales.

Las inscripciones pueden formalizarse todos los días en la secretaría de las Escuelas: Boquería, 28, pral.

PRIMERA ENSEÑANZA

El Consejo de la Escuela Nueva Unificada

Personas que lo constituyen

Este Consejo nos suplica la publicación de las siguientes líneas:

"Debido a que aparecen en los periódicos muchas notas y artículos firmados por elementos que dicen pertenecer al Consejo de la Escuela Nueva Unificada, hemos de hacer constar que los miembros de este Consejo, organizador de la Enseñanza en Cataluña, son únicamente doce. Cuatro representantes de la Generalidad: Casiano Costal y Marinelo; por la Universidad Autónoma de Barcelona, doctor Serra Hunter; por el Comité de la Universidad Industrial, Juan Aleu y Botxaca y por las Bellas Artes, Francisco A. Gall. Cuatro de la C. N. T.: Miguel Escorihuela y Guitarte, Juan Puig y Elías, Juan P. Fábregas y Llaurado y Alberto Carsí. Cuatro de la U. G. T.: Cayetano Delhom y Brugés, Josefa Uría y Pi, Juan Hervás y Soler y Francisco Albert y Marrugat.

Produce la confusión el hecho de existir en Barcelona Delegaciones de Distrito y en el resto de Cataluña Delegaciones Comarcales, que son organismos delegados que tienen una misión informativa, especialmente estadística, pero nunca ejecutiva.

Quede bien sentado, pues, que el Consejo de la Escuela Nueva Unificada (Claris, 90, teléfono 70105) es único y que en los distritos y comarcas existen Delegaciones de Distrito y Delegaciones de Comarca, dependientes del Consejo de la Escuela Nueva Unificada.

Esto lo hacemos constar para que la responsabilidad de las notas y artículos caiga sobre quien corresponda, así como las polémicas que pudieran derivarse".

A los maestros de la comarca del Alto Panadés (Villafranca)

Hoy, a las diez de la mañana, tendrá lugar una reunión, de asistencia obligatoria, de todos los maestros del Alto Panadés, para darles normas concretas referentes a la organización del nuevo curso escolar. La reunión se celebrará en el salón de actos de la Biblioteca Popular de Villafranca. La importancia de los asuntos que se han de tratar hace necesaria la asistencia de todos.

Títulos de maestro

En la Secretaría de la Escuela Normal de la Generalidad y expedidos por el Ministerio de Instrucción pública y Bellas Artes, se hallan a disposición de los interesados los títulos de maestro de Primera Enseñanza, correspondientes a los siguientes señores: Ana Mias Glais, M.ª Rosa Bobí Callicó, M.ª Rosa Clavell Cristiá, Dolores Carmen, Casimiro Gabriel, Francisca Mayol Buxeda, Montserrat Julià Planella y Carlos Rofes Forn.

GENERALES

Contra el aumento del coste de la vida

Recibimos la siguiente nota del Comité Central de Abastos:

"Habiendo necesidad de evitar por parte de este Comité todo intento de aumento en los precios de los alimentos en general, prevenimos a todos los comerciantes e industriales, que castigaremos severamente las denuncias que podamos comprobar que han sufrido un aumento por pequeño que sea, injustificado.

A tal fin, rogamos a todo el público en general, que desee informarnos de los aumentos de precios, lo haga en nuestras oficinas, Vía Layetana, 16, entresuelo.

A fin de regularizar en todo lo posible la adquisición y venta de toda clase de pollería y huevos, se pone en conocimiento de todos los detallistas en general, que los controles de estos productos han quedado establecidos en la siguiente manera:

Volatería en general. — Todos los productos de Cataluña que entren en Barcelona deberán ser controlados en el almacén de la calle Buenaventura Muñoz, 39 y 41.

Los de fuera de Cataluña y del extranjero, en los mismos almacenes que hasta ahora había dispuestos en la calle de Roger de Flor, 7 y 9.

Huevos. — Todos los huevos del país o extranjero que entren en Barcelona han de ser controlados por los almacenes de la calle Caspe, 114.

Advertimos de una manera "definitiva" que los que no sigan concretamente estas consignas, en lo que hace referencia a volatería y huevos, les será requisado el género sin ninguna clase de indemnización.

Por otra parte en los almacenes de Control señalados darán toda clase de referencias y aclaraciones."

La fachada del Banco Hispano Colonial, de la calle de Fortuny

Han empezado las obras de construcción de la fachada del edificio del Banco Hispano Colonial, correspondiente a la calle de Fortuny. No es necesario decir que con estas obras, que hace ya algún tiempo que se dió principio y que después fueron suspendidos, embellecerá de una manera extraordinaria aquel sector de las Ramblas.

Al nombre de una calle

En Centro Obrero Aragonés, ha entregado al Ayuntamiento de Barcelona una solicitud para que sea cambiado el nombre de la calle Baja de San Pedro, donde está enclavada dicha entidad, por el nombre de Ramón Acín, fusilado en Huesca, el pasado mes de Agosto.

Dos individuos querían embarcar con pasaportes falsos

La policía de servicio en el puerto detuvo ayer a dos individuos, los cuales trataban de embarcar en un vapor, provistos de pasaportes falsos.

Parece ser que con motivo de estas detenciones se efectuarán otras, y que con las cuales se permitirá descubrir unos individuos proveedores de pasaportes falsos.

Amagos de incendio

A consecuencia de un cortocircuito, se declaró un incendio en los bajos de la casa núm. 52 de la calle de Robreño, donde habita Nicolás Coneso.

Los bomberos de la Central y del cuartelillo de la calle de Lérida, al mando del señor Escobar, sofocaron rápidamente el fuego, el cual careció de importancia.

— En los bajos del monumento de Colón se declaró ayer por la tarde un amago de incendio. Con este es el tercer incendio que se declara en menos de dos semanas.

Los bomberos, que acudieron rápidamente, lo sofocaron a los pocos momentos de haber actuado.

Aviso a los feriantes

Se pone en conocimiento de los feriantes que quieran instalar sus aparatos o barracas en la Barceloneta, que tienen que adquirir el permiso correspondiente de la "Unió d'Entitats de la Barceloneta" (Marqués de la Cuadra, chaflán Ginebra), controlado por el Comité de Milicias Antifascistas de la Barceloneta.

Los permisos serán otorgados en el siguiente orden:

Día 21, atracciones, de 10 a 12 noche; día 22, quincalleros, y el día 23, churreros, a la misma hora.

La recaudación íntegra, pasará a engrosar la suscripción de las Milicias Antifascistas.

La Exposición de Arte Catalán en París

El Sindicato de Artistas Pintores y Escultores de Cataluña (U. G. T.) recuerda a sus asociados la necesidad de inscribirse, lo más rápidamente posible, para la Exposición de Arte Catalán en París, a fin de ayudar a la buena organización de la misma.

La entrega de las obras debe hacerse en la Oficina del Turismo de la Generalidad de Cataluña, todos los días laborables.

La acequia ««Rec Comtal»

Las oficinas de la Acequia "Rec Comtal" han quedado instaladas en Santa Coloma de Gramanet, calle Rafael de Casanova, núm. 2, a donde habrá de dirigirse la correspondencia, peticiones, reclamaciones, etc.

Aviso importante a los médicos de Barcelona

El "Comité Control de Serveis i Organitzacions Mèdiques de Catalunya" ha acordado, para acabar con las anomalías que en la cuestión de automóviles de médicos se han comprobado últimamente, que por todo el jueves, día 24, sea presentada en las oficinas del "Sindicat de Metges de Catalunya" (Vía Layetana, 31, Casal del Metge), una declaración de los coches que tengan en circulación cada compañero, indicando: a) si es de propiedad o requisado. b) marca. c) número de matrícula. d) número del carnet de colegiado. e) necesidades que tiene imprescindibles de usar este medio de locomoción.

Queda entendido que el coche que no sea declarado no tendrá la tarjeta de circulación que expedirá el Comité de Control, de acuerdo con el Comité Central de Transportes, que será indispensable en adelante.

El servicio urgente de taxis

El Sindicato Unico del Ramo de Transporte nos comunica que, para avisar los servicios urgentes de taxis es preciso llamar a los números de teléfono 12327, 12328 y 12329, en vez de los que habíamos publicado en ediciones anteriores.

El cupón del ciego

En el sorteo público efectuado ayer por el Sindicato de Ciegos de Cataluña, en su local social, Pasaje de la Paz, 7, salieron premiados los números siguientes, de todas las series: con 25 pesetas el 268, y con 3 pesetas: el 68, 168, 368, 468, 568, 668, 768, 868 y 968.

Llegada de niños procedentes de Suances

Ayer, a primeras horas de la tarde, llegaron a Barcelona, procedentes de Port-Bou, 350 niños que vienen de Suances, provincia de Santander, los cuales serán distribuídos entre Valencia y Madrid.

JUDICIALES

Manifestaciones del presidente de la Audiencia

Importantes diligencias con motivo de la muerte de un vecino de Torre de Claramunt

Ayer por la mañana los periodistas visitaron al presidente de la Audiencia, señor Andreu, el cual les manifestó que había dado órdenes para la constitución de la Sala que tramitará todos los asuntos referentes a divorcios, tal como dispone el Decreto que en el "Diari de la Generalitat" ha sido publicado.

También dijo que el sumario que se instruye con motivo de la denuncia presentada por la muerte del capitán Biardeau está próximo a terminarse, y que inmediatamente será remitido al Tribunal Popular.

A continuación manifestó el señor Andreu que había recibido de Alcañiz unas diligencias previas con motivo de la muerte de un vecino de Torre de Claramunt, y que el Tribunal de aquella Audiencia absolvió a los procesados.

En estas diligencias previas hay declaraciones de uno de los procesados en las cuales hace revelaciones importantísimas. Para la instrucción de este sumario — terminó diciendo el señor Andreu — ha sido nombrado juez el señor Moles.

La Oficina Jurídica ha repartido en subsidios de trabajo, despidos, etc., cuatro millones seiscientas mil pesetas

El presidente de la Oficina Jurídica, don Eduardo Barriobero, facilitó ayer a los periodistas una nota en la cual dice que, durante el tiempo de actuación de la citada Oficina, se han repartido subsidios de trabajo, despidos y liquidaciones de préstamos usurarios por la cantidad de cuatro millones seiscientas mil pesetas.

Actuación del Tribunal Popular

Mañana por la mañana se verá a bordo del "Uruguay" la causa instruída contra los ex capitanes Juan Ruiz Hernández y Julio Visconti Martínez; Luis Ortega Ceballos, ex capitán médico; Alfonso Oliveda Medrano y Bartolomé Borrás Ramón, ex teniente, y el ex teniente de complemento Plácido Navarro Pallejá. Todos ellos pertenecieron al regimiento Infantería de Badajoz.

— Ayer al mediodía los oficiales de turno de esta Audiencia se personaron en el vapor "Uruguay" para comunicar a los procesados ex capitán Alfredo Pardo García, ex teniente Joaquín Amigó Bonet y ex alférez Rafael Sancho Latorre, la sentencia de pena de muerte que el Tribunal Popular dictó contra ellos.

También se comunicó al ex comandante Víctor Martí Alonso la sentencia de cadena perpetua que le ha sido impuesta.

Nuevas piezas separadas del sumario, contra brigadas y sargentos

El juez especial señor Rodríguez Draguet, instructor del sumario por los hechos subversivos del 19 de Julio, está formando nuevas piezas separadas contra sargentos y brigadas, en virtud de unas denuncias que se han recibido.

Los jueces auxiliares se trasladaron a bordo del "Uruguay", con objeto de tomar declaración de los procesados.

El señor Barriobero no acepta la defensa de Salazar Alonso

Le ha sido ofrecida la defensa del ex ministro Salazar Alonso a Eduardo Barriobero, el cual la ha rehusado.

Un decreto del consejero de Justicia

En breve se publicará un decreto del consejero de Justicia, referente al nombramiento y sueldos del personal subalterno del Palacio de Justicia.

Acoplamiento de personal

Ayer por la mañana se reunió el Colegio de Secretarios Judiciales para tratar del acoplamiento del personal de las diferentes secretarías, en vista de las dimisiones presentadas.

En Granollers

Ha empezado a funcionar en Granollers la Oficina Jurídica.

El Juzgado de guardia

El Juzgado número 14 ha instruído durante la última guardia diez y ocho diligencias. Ingresaron en los calabozos dos detenidos.

Señalamientos para mañana

Sala primera. — Tercería: E. Rifá contra Llibre, S. A. — Incidente: J. Ribot contra H. Muxart. — Incidente: Sindicato quiebra Mallol contra Minas de Surla.

Sala segunda. — Pobreza: Pedro Canudas Balmes contra Ramona Benet Rafart y abogado del Estado. — Mayor cuantía: Material para ferrocarriles contra Banco Hispano-Americano. — Menor cuantía: Fuerza Alumbrado, S. A. contra Isidro Llopart Massana

Señalamientos del Tribunal de Casación

Se ha fijado el siguiente señalamiento para mañana, a las once y media:

Vista de la competencia entre los Tribunales Industriales de San Feliu de Llobregat y el de esta ciudad, en la reclamación Gaspar Ibáñez contra la Compañía "Air France".

Movimiento sindical U. G. T. - C. N. T.

SINDICATO DE LA INDUSTRIA DE LA ALIMENTACION (U. G. T.)

Este Sindicato comunica a todos sus afiliados y a la clase trabajadora en general, que desde mañana, el local social quedará instalado en la Plaza de Cataluña, 3, 2.º, 2.ª

LA FEDERACION PATRONAL DE PELUQUEROS Y PELUQUERAS

Invita a todos sus asociados a la asamblea general ordinaria que tendrá lugar mañana, a las 10 de la mañana, en el local social (Consejo de Ciento, 262).

Regirá el siguiente orden del día: Disolución de la entidad, y Destino de los fondos sociales de la misma.

LA UNIO ULTRAMARINA

La Junta directiva de la "Unió Ultramarina" (U. G. T.) notifica a sus asociados que el horario publicado por el Comité Central de Abastos, es por el que se tienen que regir —mientras no sea rectificado— el Comercio y los mercados del Ramo de la Alimentación, con la pequeña variación de los lunes. Por una mala interpretación constaba que los establecimientos de fuera en los mercados tenían que abrir a las 7 de la mañana, cuando en realidad es a las 8 la hora fijada.

SINDICATO FABRIL, TEXTIL Y ANEXOS (U. G. T.)

Se convoca a todos los Comités de Fábrica a la reunión que se celebrará mañana, a las 6 de la tarde, en el local de las Milicias Antifascistas del Clot (Orfeó Martinenc), Meridiana, 97, Clot.

Por ser de máxima importancia los asuntos a tratar, se ruega la puntualidad.

VIAJANTES Y CORREDORES DE CURTIDOS

Este sector, que tiene una importancia vital en el desenvolvimiento de la vida comercial del ramo, convoca a todos los arriba mencionados a una reunión que tendrá lugar en la "Cambra del Viatjant, Corredor i Representant de Catalunya", Claris, 6, a las 11 en punto de la mañana de hoy.

FEDERACION DE TRABAJADORES DE LA ENSEÑANZA

La Sección Mercantil y Especial de la Federación de Trabajadores de la Enseñanza recuerda a sus afiliados profesores mercantiles, de idiomas y profesores de academias de comercio libre y otros centros similares, que pueden pasar a cotizar por el local sindical (Paseo de Gracia, 80) todos los días, de 4 a 6 de la tarde.

En el mismo local está instalada la oficina, donde pueden inscribirse en la Bolsa de Trabajo todos los que lo deseen.

SINDICATO UNICO MERCANTIL (Sección Banca y Bolsa (C. N. T.)

Se convoca a todos los afiliados a esta Sección a la asamblea general extraordinaria, que tendrá lugar el próximo martes, a las cinco de la tarde, en el local de este Sindicato, Plaza Maciá, 12, 1.º, bajo el siguiente orden del día:

Lectura del acta anterior. Dar cuenta a la asamblea de la actuación de la Junta. Nombramiento de Mesa de discusión. Ratificación del acuerdo tomado por la Junta sobre los nombres que se deben presentar para el Comité Ordenador del Crédito y las Finanzas. Sugerencias que se tendrán en consideración para ser presentadas a la asamblea que debe celebrar el Sindicato.

SINDICATO DE OBREROS HORTICULTORES Y FLORICULTORES (U. G. T.)

Se convoca a todos los afiliados a este Sindicato a una asamblea extraordinaria para hoy, a las diez de la mañana, en el local social, Diputación, 277, bajos.

FEDERACION LOCAL DE SINDICATOS UNICOS (C. N. T.)

Interesa la presentación en la Federación Local de Sindicatos de Barcelona de un compañero de nacionalidad rumana, ingeniero químico farmacéutico, que vino a Barcelona a trabajar en el laboratorio de la farmacia de Vicente Ferrer y que estuvo en la cárcel con el compañero Nieves Núñez, para informarle de un asunto de mucho interés.

A los compañeros que puedan identificarlo les invitamos a que le notifiquen de este aviso.

SINDICATO PROFESIONAL DE OFICIALES PINTORES (U. G. T.)

Este Sindicato convoca a sus afiliados a la asamblea general que se celebrará mañana, a las seis de la tarde, en el local del C. A. D. C. I. (Rambla Jaume Compte, antes Santa Mónica), bajo el siguiente orden del día:

Estudio de la cooperativa socializada. ¿Cómo enlazar las dos centrales sindicales? Nombramiento del Comité Cooperativo y a más, suplir las vacantes de la Directiva.

SINDICATO SANITARIO DE LA U. G. T.)

Se ruega la asistencia de médicos, farmacéuticos, veterinarios, comadronas, auxiliares de farmacia, enfermeros y a todas las clases sanitarias, al mitin que el Sindicato Sanitario de la U. G. T. celebrará hoy, a las diez de la mañana, en el Teatro Poliorama, donde fijará su posición sindical.

LA ASOCIACION DE FUNCIONARIOS DEL AYUNTAMIENTO

Se ha convocado para hoy, a las diez de la mañana, una reunión en el domicilio social, Junqueras, 2, 1.º, de la Sección de Facultativos, Médicos, Comadronas y Veterinarios, para discutir el siguiente orden del día: Nombramiento de una Mesa de discusión; informe de la Junta de Sección; se acepta que la Asociación quede estructurada en Sindicato Unico de Funcionarios del Ayuntamiento, solicitando su ingreso en la Federación Local de Sindicatos de la C. N. T.; en caso de ser aceptado el ingreso en la C. N. T., ¿qué compañero debe ser el delegado en la Federación Local?

EL SINDICATO DE FUNCIONARIOS DEL AYUNTAMIENTO DE LA U. G. T.

Se convoca para mañana, a las seis de la tarde, en el local del P. S. U. C. (Paseo de Gracia, 38), las siguientes secciones: Cuerpo de Reparto, Arbitrios, Cementerios.

Un embarazo penoso

Todo embarazo es penoso cuando la futura madre se siente débil, inapetente y hállase propensa a mareos.

El Jarabe Salud combate la **anemia**, la **inapetencia** y evita los **mareos**; enriquece la sangre y prepara con vigor el organismo para un buen alumbramiento.

Está aprobado por la Academia de Medicina y durante medio siglo no ha sido superado el reconstituyente **Jarabe d**

Considero al **Jarabe Salud** el tónico por excelencia, superior a todos sus similares, ya que he podido comprobar una y mil veces sus magníficos resultados en el período del embarazo y lactancia. — **Dolores Castro, Profesora en Partos. Sagasta, 130. Osuna (Sevilla)**

HIPOFOSFITOS SALUD

Puede tomarse en todas las épocas del año. No se vende más que en frascos de origen.

LAXANTE SALUD

En cajitas de 28-30 grageas. Precio, 1,90 ptas. (timbre incluído) en Farmacias.

El más suave, el más cómodo y el más eficaz.

© Archivos Estatales, cultura.gob.es

Toda Cataluña trabaja para dotar, a los que luchan por la libertad, de los elementos indispensables contra las inclemencias del tiempo

El afán de la hora

El inútil ejemplo

Han pasado dos meses desde que la guarnición de Barcelona se alzó, traidoramente, contra la República. En este tiempo ha habido necesidad de reestructurar toda la vida ciudadana, sin echar en olvido ni un solo instante la exigencia más perentoria que las circunstancias demandaban: la lucha armada contra el fascismo.

El pueblo barcelonés, secularmente vinculado al espíritu liberal y universalista, ha sido digno en todo momento de la misión histórica que asumió en horas decisivas para el futuro de Cataluña.

A la acción heroica, impetuosa y espontánea del primer momento, ha seguido una labor esforzada, tenaz e inteligente, para la total derrota del militarismo reaccionario e imperialista y para la consolidación y encarrilamiento de las conquistas populares.

Las necesidades de la línea de fuego y de la retaguardia han sido atendidas con tanta diligencia como escrupuloso cuidado. Y el afán de vencer en la terrible lucha empeñada no ha hecho olvidar ninguna de las conveniencias públicas. Se sirve a la causa de la libertad con las armas, con las herramientas de trabajo y con el esfuerzo continuado de una inteligencia vigilante.

La lucha no hizo menguar nuestra sensibilidad ciudadana, antes al contrario, la afinó y exaltó. El pueblo catalán es hoy pueblo de héroes, no de guerreros. Si empuña las armas no es por anhelos belicosos, sino precisamente por afanes de civilidad.

El pueblo catalán es esencialmente político y constructivo, y en medio del fragor de la contienda pasa elaborando con indomable tenacidad su nueva organización ciudadana.

Barcelona se ha adaptado con asombrosa rapidez al espíritu revolucionario de los nuevos tiempos. Y eso no se debe sólo a la enorme vitalidad de nuestro pueblo. La explicación hay que buscarla en el hecho, para nosotros perfectamente claro, de que la nueva concepción social responde a la idiosincrasia de nuestras multitudes y satisface ampliamente sus apetencias espirituales.

Cataluña se ha encontrado a sí misma. De ahí esa adaptación tan rápida y perfecta.

Las inquietudes espirituales de nuestro pueblo, su continua agitación, su desasosegado vivir, tenían por causa una estructura política y social que no respondía a sus características raciales ni acertaba a favorecer su desarrollo cultural y económico.

Vencido el imperialismo como forma política y el capitalismo como forma social, Cataluña se sacude de una vez todas las opresiones que pesaban sobre ella.

Y Barcelona, alma y nervio de Cataluña, se apresa a ser ejemplo y estímulo.

Bajo el signo de la Revolución

Fué siempre grato escarmentar en cabeza ajena. Pero no siempre aprovechó a todos. Ahí está, a la vista, el caso de Francia.

De nada parece que va a servirles a los franceses lo que ocurre en España. Su política internacional tiene por base la indecisión; su política nacional, la timidez. Mande Blum o mande Laval, gobierne Flandin o Daladier. "Mariana" tiembra en la cuerda floja de lo irresoluto. A causa de ello Italia "tira derecho", y Alemania ha elevado a norma internacional la política del "puñetazo en la mesa".

Hace unos meses, Blum, suponemos que en un vaivén de esos que forman la esencia de la indecisión, disolvió de un plumazo todas las organizaciones fascistas: Cruces de Fuego, francistas, Acción Francesa y Voluntarios Nacionales dejaron de existir sobre el papel. De Daudet a La Rocque fué general el atemorizado estupor. Por una vez parecía ocurrir algo nuevo en la política gala; atisbaba la firmeza, apuntaba el gesto rudo en defensa de la legalidad republicana.

Pero ha ocurrido lo de España. Lo de España, que tiene para Francia una trascendencia de vida o muerte. Y se ha quebrado con fragilidad cristalera la línea un momento recta de ese Gobierno que tan "Front Populaire" parecía. Argucias cancillerescas, disimulos de diplomacia bicorniana, fórmulas a la "Quai d'Orsay", todo, en fin, lo necesario para poner de relieve el miedo a defender resueltamente la causa antifascista, la causa cuyo triunfo permitirá que Francia viva libre y cuya rota — hoy ya imposible — hubiera condenado al pueblo de Jaurés a la asfixia moral y a la zozobra permanente.

¿Cómo no iban a gallear de nuevo las Ligas fascistas? ¿Cómo no iban a resucitar los enamorados de la "voluptuosidad de la obediencia"? Han resucitado, en efecto, y, disipado el temor, marchar con paso de almas de uniforme por el camino de la agresión a las libertades. La misma Prensa parisién, toda, lo ha reconocido: en dos semanas han sido halladas armas de guerra en cantidad importante en centros fascistas de Burdeos, Marcoing, Oran y Metz.

El camino, como puede verse, es el mismo. Es el camino español, con sus encrucijadas de traición y de barbarie, frecuentadas por apaches con fajín y ex hombres que mancillan el nombre de la Patria.

El ejemplo nuestro no le ha servido a Francia. Y perseverar en el yerro, cual es su costumbre, puede costarles terriblemente caro a los franceses.

Asómense, asómense un poco por encima del Pirineo...

Legalización de todos los automóviles y camiones del Partido Socialista Unificado de Cataluña y sus radios

El secretario de transportes del Comité Militar del Partido Socialista Unificado de Cataluña, ordena a los camaradas afiliados a la organización que urgentemente y sin dilaciones de clase alguna, pasen por la oficina correspondiente, en el que fué Hotel Colón, para dar cuenta por escrito del automóvil o camión que poseen, marca de éste, fuerza y matrícula, a fin de legalizarlos inmediatamente.

Los camaradas que en el término de setenta y dos horas dejen de cumplir esta indicación, se les incautará el coche donde se les encuentre con él.

Registro que da resultado

La policía efectuó ayer un registro en el domicilio de Pepita García sito en la Rambla de Cataluña, número 66, habiéndose incautado los agentes de la autoridad de documentos importantes.

En la Generalidad de Cataluña

Se celebró Consejo en la Presidencia, del que dió una referencia el señor Casanovas

Bajo la presidencia del señor Companys, reunióse ayer tarde en Consejo el Gobierno de la Generalidad.

La reunión, a la que, por rumores, atribuíase gran trascendencia política, duró hasta las siete y media de la tarde.

A la salida, el señor Casanovas facilitó de lo tratado en el Consejo la siguiente referencia:

—El señor Tarradellas dió cuenta detallada de las gestiones que ha llevado a cabo en Madrid, gestiones que han puesto de relieve la competencia que en él todos reconocemos y que han dado resultado satisfactorio, ya que los problemas que llevaron al señor Tarradellas a Madrid han quedado solucionados unos, y otros en vías de solución. A continuación el señor Companys hizo amplio examen de la situación política en la retaguardia y de la militar en los frentes de combate, y antes de terminar su discurso, que fué largo e interesante, agradeció al señor Tarradellas los resultados de su viaje a la capital de la República.

Y nada más dijo el jefe del Gobierno.

El Presidente Companys recibe importantes visitas

El Presidente de la Generalidad recibió ayer mañana algunas visitas importantes.

Nos referimos a las que le hicieron los señores Gubern, presidente del Tribunal de Casación; Bujeda, subsecretario de Hacienda; Tarradellas, consejero de Economía, y Tomás y Piera, ministro del Trabajo.

La visita de estos dos últimos fué de alguna duración y sabemos que el señor Tarradellas dió cuenta al Presidente de las gestiones realizadas últimamente en Madrid. El ministro del Trabajo comentó con el señor Companys la actualidad política.

Una nota del «Servicio del Patrimonio del Pueblo»

Conocedor el Servicio del Patrimonio del Pueblo de la Generalidad del propósito de algunas poblaciones de ejecutar trabajos de urbanización que suponen el derribo de edificios que habían sido religiosos, recomienda a las autoridades y Comités locales que pongan atención en las condiciones artísticas que puedan tener dichos edificios, puesto que en la mayoría de casos, el mérito arqueológico y su utilización para una institución popular justifican su conservación.

La Sección de Monumentos asesorará a los Ayuntamientos y a las Milicias sobre el mérito relativo de los edificios arquitectónicos, con el objeto de que puedan ser respetados los que tengan un innegable valor artístico o que puedan ser utilizados para una institución popular.

¡No deje de consultar nuestra Sección de anuncios económicos!

Nombramiento

Ha sido nombrado director del Instituto de Radiotelefonía de la Generalidad don Joaquín Sánchez Cordobés, ingeniero jefe de los Servicios Radiotécnicos de la Generalidad de Cataluña.

Ossorio y Gallardo a Ginebra

Ayer mañana salió para Ginebra el ilustre jurisconsulto señor Ossorio y Gallardo.

Como es sabido, va a representar a España en la reunión del Consejo de la Sociedad de Naciones.

El subsecretario del Ministerio de Trabajo se entrevistó ayer con los periodistas

Ayer al mediodía en la Consejería de Trabajo fueron recibidos los periodistas por el consejero de dicho Departamento, Luis Prunés, quien les manifestó que nada tenía que comunicarles por no ocurrir novedad alguna en su Consejería.

Como en aquellos momentos se encontraba en el despacho de Prunés el subsecretario del Ministerio de Trabajo, José Senyal, los periodistas le saludaron, interrogándole acerca del motivo de su viaje a Barcelona.

El subsecretario de Trabajo les manifestó que ayer mismo, a las ocho de la mañana, había llegado, procedente de Valencia, a nuestra ciudad, acompañando al ministro de Trabajo, Tomás y Piera, y al consejero de la Generalidad, José Tarradellas. De Madrid a Valencia efectuaron el viaje en automóvil.

Dijo que ayer mañana cumplimentó al Presidente de la Generalidad, y que en aquel momento estaba haciendo lo mismo con el consejero de Trabajo, al que le unen lazos de amistad y paisanaje.

Añadió que la labor que se está realizando ahora en el Ministerio de Trabajo es muy dura y de gran responsabilidad, ya que pesa sobre aquel Ministerio un retraso de 5.500 recursos contra fallos de Jurados Mixtos, retraso que el subsecretario se propone poner al corriente en todo lo que queda de mes.

Otro problema con que se ha encontrado en dicho Ministerio, ha sido el del paro forzoso, problema que ha habido que regular de primera intención, según normas que las actuales circunstancias imponen, o sea dando preferencia a todo lo que pueda representar obras de carácter estratégico, rechazando por inaceptable el plan que se seguía antes del 19 de Julio.

Después de ofrecerse a los periodistas desde su nuevo cargo, se despidió de ellos José Senyal, manifestándoles que no sabía exactamente cuándo regresaría a Madrid, aunque cree que será mañana o el martes próximo.

La próxima Exposición de Arte Catalán

Han visitado al consejero de Cultura de la Generalidad, Ventura Gassol, los delegados de la C. N. T. y de la U. G. T. al Consejo de Bellas Artes y Artes Aplicadas de Cataluña: Enrique Moneny, Luis Alsina, F. Camps Ribera y Adolfo Armengol, para darle cuenta de cómo va tienen muy avanzados los trabajos para la celebración de la Exposición de Arte Catalán, organizada por la Consejería, de acuerdo con el mencionado Consejo.

El consejero les hizo constar cómo le satisfacía el entusiasmo con que colaboran en esta manifestación de nuestro Arte en Francia, que será en estos momentos una afirmación de Cataluña y un elemento más de la recaudación a favor de los familiares de las víctimas y de los que luchan.

Lo que publica el «Diari Oficial»

El "Diari Oficial de la Generalitat de Catalunya", en el número correspondiente al día de ayer, publica, entre otras, las siguiente disposiciones:

PRESIDENCIA. — Decreto vinculando al Departamento de Sanidad, con el nombre de Consejo de Sanidad, el Comité Sanitario de las Milicias Antifascistas.

— Decreto por el que se prohiben en todo el territorio de Cataluña los juicios de amigable composición en la aplicación del artículo 61 de la Ley de Accidentes de Trabajo en la Industria.

JUSTICIA. — Decreto nombrando juez de primera instancia e instrucción de Tarragona al letrado Manuel Miró y Esplugues.

— Decreto aceptando la renuncia que del cargo de magistrado de la Audiencia de Tarragona ha presentado don Ramón Nogués y Biset.

— Decreto nombrando magistrado de la Audiencia de Tarragona al letrado Benjamín Jané y Jané.

— Decreto introduciendo modificaciones, aplicables en Cataluña, a la Ley del Divorcio sancionada por el Parlamento de la República.

— Decreto disponiendo la constitución en Barcelona, Gerona, Lérida y Tarragona de Salas especiales para entender en los juicios de divorcio.

— Decreto dictando normas encaminadas a que los jueces y Tribunales de Cataluña al administrar la justicia, lo hagan de forma que sus decisiones plasmen el sentimiento jurídico del pueblo en el momento revolucionario actual.

— Decreto dando un plazo para que puedan realizarse las inscripciones de nacimiento que no hayan sido efectuadas dentro del plazo legal.

— Decreto nombrando con carácter interino abogado fiscal de la Audiencia de Gerona al letrado Jaime Balaguer y Tort.

— Decreto en virtud del cual es creado el Comisariado de la Vivienda con jurisdicción en todo el territorio de la Generalidad de Cataluña, y en el que son fijadas sus atribuciones.

GOBERNACION. — Decreto fijando los nuevos haberes anuales de las clases y de los Mozos de Escuadra de Cataluña.

CULTURA. — Decreto autorizando al consejero de Cultura para proceder a la terminación de los edificios en construcción que el obispado de Barcelona destinaba a escuelas, y que la Generalidad se ha incautado.

— Decreto en virtud del cual es disuelto el Patronato de la Escuela Elemental de Trabajo de Valls, y se nombra delegado de la Generalidad en la misma a don Juan Martí Catalá.

— Decreto en virtud del cual la Generalidad se incauta de todos los santuarios y ermitas existentes en el territorio de Cataluña.

TRABAJO. — Decreto confiando la ejecución de todos los seguros sociales en el territorio de Cataluña al Consejo general de Seguros sociales de la Generalidad, fijando la composición de este Consejo y estableciendo sus funciones.

DEFENSA. — Decreto estableciendo la estructuración orgánica de este Departamento.

Lo que dicen los periódicos

LOS DE BARCELONA

El terrorismo contrarrevolucionario

La Batalla *en su editorial de ayer se ocupa del problema del terrorismo revolucionario, poniendo de relieve que van transcurridos ya dos meses desde el inicio de la revolución y poco es desde el punto de vista de las realizaciones constructivas, pero es ya bastante desde el punto de vista de la necesidad de imponer un orden revolucionario. Afirma rotundamente que esto es posible.*

"La revolución — *añade* — ha creado sus órganos correspondientes a la etapa histórica actual. El principal de todos, en lo que a Cataluña respecta, el Comité Central de las Milicias Antifascistas, que ha dado nacimiento a otros que llenan funciones públicas de la mayor importancia. Encontramos, entre ellos, los denominados de Investigación, Patrullas... Han empezado a funcionar también los Tribunales Populares. Son todos estos órganos responsables y disciplinados del orden revolucionario."

Dice, por último, que, como ya ha demostrado en otras ocasiones, el terrorismo irresponsable,

"...es, por el contrario, contrarrevolucionario, eminentemente contrarrevolucionario, en la medida en que deshonra la causa de la revolución y relaja los órganos llamados a prestigiarla."

Son, en efecto, esos organismos responsables del orden revolucionario los llamados a terminar rápidamente con tal estado de cosas, imponiendo la disciplina, la rectitud y la justicia que demanda por su propio prestigio la causa de la revolución.

La guerra, la guerra y la guerra

Este es el primer objetivo, según dice La Humanitat *en su editorial de ayer, añadiendo que muchos sacrificios son necesarios aún en esta lucha histórica del pueblo contra el fascismo. Añade que todo el mundo está pendiente de nosotros, de este drama terrible y glorioso de una España ensangrentada en defensa de la libertad.*

"Ordenar — *dice* — la retaguardia, sí. Establir les noves bases de la vida collectiva, sí. Aportar l'esforç, el nombre i la capacitat de tots a l'obra conjunta, sí. Tenir la visió clara del moment, coordinar el nou ordre revolucionari, assegurar el futur, canalitzar les aspiracions del poble, posar en marxa els ressorts vitals del país, sí. Però fer política de grup, no. Crear dificultats, no."

"Primer — *termina advirtiendo* — guanyem la guerra. Si la perdéssim, no ens caldria discutir. No ens donarien temps. Primer, guanyem la guerra!"

El punto de vista del órgano de la Esquerra no es otro, como queda expuesto, de que debe supeditarse toda discusión de doctrinas, toda concurrencia de partidos, toda apetencia particularista, al espíritu de sacrificio y lealtad que exigen los momentos presentes, en los que la preocupación única, la finalidad única, el primer objetivo ha de ser el ganar la guerra.

De la aportación de nuestros esfuerzos depende la victoria final

Con este título encabeza Solidaridad Obrera *su editorial de ayer, en el que dice que no hay necesidad de acopiar argumentos y razonamientos para desentrañar la necesidad que tenemos los trabajadores de aprestarnos a una resistencia férrea contra el enemigo de las libertades populares. Añade que en España se está plasmando la resultante histórica de los años de dominación y de sujeción que los latifundistas y la nobleza han mantenido en nuestro suelo con la ayuda del máuser y del vergajo. Y afirma:*

"En el reloj de la Historia ha sonado la hora de nuestra redención. Pero no es suficiente que el hado haya convertido en realidad nuestro eterno sueño. Ha llegado la hora para el proletariado. De eso no podemos dudar.

Pero el resultado final será nuestro, si todos los camaradas y trabajadores se suman a la obra liberadora, sin que se produzca la menor excepción y contribuyen por un igual a la consecución de los grandes objetivos del siglo XX."

Con esta convicción, con esta fe en la victoria definitiva, no caben desfallecimientos de ánimo que coarten el esfuerzo y mermen el entusiasmo de los heroicos milicianos que luchan en el frente y de los trabajadores que desde la retaguardia cooperamos a la consecución del triunfo. Para unos y otros la sola consigna, la única posible en estos momentos, es ésta: Hemos de vencer.

Los anarquistas de Cataluña ante el problema de las nacionalidades

Treball *publicaba ayer un artículo de Ramón Fuster, elogiando la actitud de la C. N. T. y la F. A. I. al defender el derecho de los pueblos a disponer de sí mismos. El artículo empezaba así:*

"La C. N. T. i la F. A. I., després del 19 de Juliol, després d'haver lluitat a primera línia per alliberar Catalunya del feixisme, s'han emprès la tasca de demostrar a les masses catalanes que els anarquistes no han estat mai, ni són avui, enemics de la llibertat dels pobles.

Els anarquistes de Catalunya, molts dels quals no són de llengua catalana, es manifesten en un sentit totalment favorable al dret dels pobles a disposar de llurs destins, reconeixen el fet de l'existència de diverses nacionalitats hispàniques i es mostren ferms defensors d'un sistema federal que permeti acabar amb el centralisme de tipus reaccionari."

A continuación el articulista justificaba la ausencia de las organizaciones proletarias en la fiesta del 11 de Septiembre y considerando esto secundario, continuaba diciendo:

"Els companys anarquistes han adoptat una posició molt més ferma davant dels diversos problemes que hi ha plantejats a Catalunya en relació amb els altres pobles hispànics, i alguns dels elements més destacats de la C. N. T. i de la F. A. I. s'ocupen aquests dies de tota una pila de qüestions que convé fer remarcar perquè expressen un seguit de coincidències amb la tàctica del Partit Socialista Unificat de Catalunya.

Hi ha, evidentment, un cert confusionisme en determinades denominacions emprades pels companys anarquistes. Costa molt d'alliberarse de la por d'usar certa terminologia que podria ésser interpretada en el sentit d'una rectificació total i absoluta, la qual cosa significaria que havien anat equivocats fins ara.

Hi ha el fet de reconèixer l'existència de les diverses nacionalitats hispàniques, de Catalunya, per tant, i seguir parlant de "regions" en el sentit de regió de l'anomenada nació espanyola en lloc de dir les coses com cal i considerar regions les comarques catalanes i nacions Catalunya, Castella, Bascònia, Galícia.

L'actual Estat espayol no és pas l'Estat d'una nació. L'Estat espanyol, l'actual República espanyola és formada per pobles de característiques ben definides. La política burgesa i petit burgesa no ha permès fins ara una estructura i una denominació lògica i correcta."

Y terminaba Fuster su artículo refiriéndose a la cuestión de la lengua, en la que se muestra contrario al criterio mantenido por los anarquistas catalanes, prometiendo dedicar su atención otro día a este tema.

Por este camino de sereno intercambio de opiniones, con amplia comprensión, es por donde se debe ir a la solución de los numerosos problemas que nos plantea el momento actual.

Las libertades nacionales

Diari de Barcelona, *defensor de los ideales nacionalistas de "Estat Català", exponía claramente en su edición de ayer su posición ante el hecho revolucionario. Del comentario a que nos referimos sacamos los siguientes párrafos:*

"El proletariat d'Tbèria tenia pendents el dinou de Juliol unes reivindicacions que havien, inexorablement, de trasbalsar el vell ordre social.

... ...

Nosaltres, que ja hem dit amb reiteració no voler en l'ordre social ni una passa enrera i sí consolidar, estructurant-les, les posicions aconseguides, reclamem de totho m lexigim a tots, que respectin i acatin les posicions de fet aconseguides per les collectivitats nacionals.

Res de conferències ni de Comissions interministerials, d'igual manera que trobaríem inacceptables conferències entre patrons i obrers i juntes mixtes.

Adhuc els qui han tingut primordial preocupació de l'ordre social saben bé que les llibertats nacionals són el legítim vehicle d'adaptació de les conquestes del proletariat."

Problema, el que plantea nuestro compañero, digno de estudiarse y resolverse rápidamente y de una manera definitiva.

Pero téngase en cuenta que es el pueblo, o la mayoría del pueblo, el que ha de resolverlo con decisión firme e inapelable.

LOS DE MADRID

Apostilla a una nota del Gobierno portugués

Política *apostilla una nota dada a la publicidad por el Gobierno portugués en la que declara textualmente que la guerra española es una guerra internacional en un campo de batalla nacional, y añade que por eso interviene en ella.*

"Convendría que tuvieran en cuenta esa declaración — *agrega* — las potencias que se han apresurado a firmar un pacto de neutralidad, que sólo favorece a los agresores. Ahí está la confesión palmaria de la dictadura portuguesa de que participa en el conflicto, pero no al lado de un Gobierno legítimo, sino en el terreno de los facciosos, recordando sin duda sus orígenes políticos.

Decir, como se dice en el documento, que las fuerzas gubernamentales españolas pelean por el comunismo, es otra enorme falsedad. En España funciona la Constitución. Hay un Parlamento y se lucha por la Democracia. Lo sabe todo el mundo y no lo ignora el Gobierno de Lisboa."

La dictadura fascista portuguesa no sabe cómo cohonestar su proceder al ayudar a los facciosos con una razón de peso. Pero no encuentra razones y los pretextos no deben valerle. Debe quitarse la máscara y proclamar que el fascismo está interesado — es cuestión de vida o muerte — en evitar que España sea su Waterloo. Lo demás son ganas de perder el tiempo.

Aprendizaje demasiado costoso

Ahora asegura que si las improvisadas fuerzas de la República se limitan a asimilarse la manera de combatir de los ejércitos regulares, el aprendizaje puede resultarnos demasiado costoso.

Y añade:

"¡Cuidado! Todo el arte militar consiste en hacer héroes de hombres que no lo son. Si, afortunadamente, contamos con el heroísmo del pueblo, no vayamos a esterilizarlo sacrificándolo a una técnica que en el fondo no tiene otra finalidad que la de suplirlo. Organización, sí; técnica, toda la que sea posible emplear, pero sin aminorar nunca el impulso vital biológico, si se quiere, de nuestras fuerzas populares. El miliciano no puede convertirse en un soldado mercenario o un constricto. El día que se consiga que peleen como ellos pelean, habrá perdido su más firme garantía de victoria."

Algo de verdad puede haber en ello por lo que al aspecto individual se refiere, pero al luchar en masas encuadradas por técnicos la cuestión debe ser analizada y estudiada.

Pacto secreto

La Libertad *en su editorial escribe:*

"Parece que existe un pacto secreto entre Italia, Alemania y Portugal, a fin de facilitar armas, dinero y hombres a los sublevados contra la República. Una innegable sucesión de hechos lo demuestra.

Con los facciosos luchan aviadores italianos y alemanes, su armamento modernísimo les llega de los mencionados países y Portugal facilita el tránsito de víveres y armamentos. De hecho, el pacto existe. Ahora la noticia recibida confirma íntegramente su estado oficial.

Creemos obligación ineludible el hacerlo público para que España — la nuestra — lo sepa, como asimismo el mundo civilizado y consciente de lo que todo ello significa para la causa de los derechos y obligaciones internacionales. La noticia se concreta en los siguientes términos: "La ayuda a los rebeldes se hace a condición de si éstos lograran el triunfo proceder a un vergonzoso reparto del territorio nacional.

Las Canarias para Alemania, Galicia para Portugal y las Baleares para Italia.

Los países de régimen fascista contarían entonces con las bases navales precisas que les colocarían en magnífica situación estratégica para el caso de una nueva guerra europea."

Se trata de lo que hemos sospechado siempre: de tantear en el suelo de España los primeros choques preparatorios de una guerra mundial. ¿Cómo evitar ésta? No hay más que un camino: ayudando a la España nuestra, a la España leal.

La ociosidad de algunos fusiles

El Socialista *se refiere a la ociosidad de algunos fusiles en la retaguardia, y dice:*

"Que se batan como deben batirse, batiéndose y sin anunciarlo. Que no se sientan invencibles a distancia y medrosos después ante el adversario; que no se emborrachen tontamente con la victoria cuando la logren; que no se asusten de la derrota cuando la sufran y que sean héroes a su hora, no a destiempo. Los que no vayan al frente poseídos de ese temple moral no hacen en el frente ninguna falta. Estorban allí.

Esta guerra nuestra, no nos cansaremos de decirlo, es, por encima de todo, una guerra para hombres de fe y los que no la sientan no sirven para la guerra, ni en el frente, ni en la retaguardia, ni en ninguna parte, ni sirven para hacer revolución, tarea un poco más seria que armar estruendo a tontas y a locas y ordenar que el sol se detenga porque nos da la gana."

Los fusiles tienen bien determinada su misión. Deben prestar su servicio en el frente. Porque si no, ¿qué fuerza moral se podría tener para afear al ejército faccioso el olvido de sus deberes y el crimen de emplear las armas para sojuzgar al país?

LOS DEL EXTRANJERO

El espíritu de casta, fondo de la sedición militar española

¿Son los militares gente como los demás? ¿Son ciudadanos armados para defender las instituciones legítimas, o constituyen, por el contrario, una casta privilegiada, deliberadamente al margen de la rutina ciudadana?

He aquí el tema, por todo concepto absorbente, que diluye Le Populaire *en el último editorial que ha llegado a nuestra mesa.*

Este espíritu de casta constituye en opinión del articulista una de las razones del movimiento militar que en la actualidad padecemos.

Le Peuple *establece un luminoso parangón, a este respecto, entre la organización del Ejército francés y del español.*

Los cuadros de la oficialidad, instruídos y entrenados en la atmósfera pretoriana de las Academias militares, convierte al oficial en un ser aparte, completamente desvestido de responsabilidad cívica y con la mente abierta a toda invitación sediciosa y a toda empresa aventurera.

El socialista Jaurés tenía plena y avisada conciencia del peligro que para todo el país supone este exclusivismo de estratoficación de la clase militar.

Dice Le Populaire:

"No eran, pues, los soldados, sino los cuadros los que preocupaban a Jaurés. Ciertamente, los ejércitos que, como el nuestro, están formados de toda la juventud del país, respiran el ambiente popular, y sus soldados se avendrían mal con una aventura del tipo a que se ha lanzado el militar español.

No había escapado a Jaurés que muchos oficiales pensaban formar una especie de cuadro, al margen del resto de la nación. No se le había escapado tampoco al adalid socialista que muchos oficiales que se decían extraños a toda opinión y a toda acción política estaban, en realidad, y muchas veces sin duda alguna, al servicio de la más reaccionaria de las políticas. Y Jaurés, para abolir esta distanciación entre el oficial y el pueblo, proponía, entre otras cosas, que los futuros oficiales frecuentasen las mismas escuelas que los jóvenes de la población civil y no ignorasen nada de lo relativo a los problemas políticos y sociales de su tiempo."

El periódico parisién no puede afirmar que Francia esté purgada de ese peligro y expresa su escepticismo como sigue:

"Es más que probable que hoy exista un número mayor que existía hace treinta años de oficiales profesionales que no están tan disociados de la nación, y que, plenamente identificados con las instituciones republicanas, están dispuestos a defenderlas en cualquier momento. ¿Mas, cuántos existen aún que se hallan imbuídos del más necio espíritu de casta y que no sienten por la República, por la democracia y el trabajo más que aversión y menosprecio?"

Y termina el artículo:

"El espectáculo de España dividida entre un ejército rebelde y la inmensa mayoría del país debe servirnos de ejemplo."

El sabotaje de la seguridad colectiva por Laval, rinde áspero y amargo fruto en la sesión de Ginebra

¡Aquellos polvos traen estos lodos!

El dilema de Ginebra hace temblar a los diplomáticos. El Negus, que como emperador de Abisinia parecía estar de cuerpo presente, se ha desperezado en la tumba que dolosa y prematuramente le labraron las naciones de Europa y se presenta de súbito como el convidado de piedra, aunque se trate de un banquete al que no había sido invitado.

El dilema lo encuadra L'Humanité *en el enjundioso párrafo que trasladamos de uno de sus artículos:*

"Por doloroso que sea confesarlo, la presencia del Negus en Ginebra no podrá devolver a Etiopía la independencia que le fuera odiosamente arrebatada por la violencia de las armas. Por el contrario, ¿por qué no decirlo? La ausencia de Italia agravará las consecuencias de la aproximación italo-alemana. Y en el interés de la paz, en el interés de la seguridad colectiva y en el interés evidente de la independencia de los pueblos, es esencial de hacer todo lo posible para contrarrestar el bloque de los dos fascismos."

© Archivos Estatales, cultura.gob.es
ARCHIVOS ESTATALES

Nueva Era

Carta a un teósofo

Por el Dr. Félix Martí Ibáñez

A S. T., fraternalmente

Hermano de lucha, he meditado mucho antes de dirigirte esta carta. Momentos son los actuales en los que como nunca debemos de sentir la responsabilidad de nuestras palabras. El verbo en tiempo de Revolución puede ser un cincel creador, pero también una piqueta destructora. Y no debemos sembrar ímpetus caóticos, sino serenas reflexiones. Pero tú eres un verdadero idealista, un romántico del ideal. Y al exhortarte a ti a la acción, a la actuación incansable y ardiente, llamo en tu persona a lo más florido de los trigales teosóficos.

La Revolución es una piedra de toque, un esmeril contra el cual se afilan convicciones o se desmoronan muchos falsos sentimientos revolucionarios. El temple de un arco no se prueba con la cuerda floja, sino al tensarlo para disparar la saeta en un vuelo flamígero por el azul. Y ha sonado ya la hora de ver qué arcos se tensan y cuáles son los que se rompen en el momento de utilizarlos.

Habéis importado de Occidente magníficas visiones del Oriente audaz y heroico, de la India épica, que despertaron Ramakrisna, Vivekananda, Gandhi y Pattel con sus actuaciones y que elevaron a cumbres de insospechado idealismo Tagore y Aurobindo.

A través de la gesta de esa India heroica, puesta en pie, alta la frente, hacia la conquista de sus destinos históricos — como un gigante bronceado que, despertando de su letargo, sacudiese indolente, pero irresistiblemente, al pigmeo inglés que cabalgaba sobre ella — habéis difundido vuestro laico evangelio.

Y lo que de esa filosofía científica de la vida y del cosmos, sutilmente tejida a copia de años de paciente laborar por agudos investigadores, más se ha apreciado siempre, fué la ruta de acción que marcaba el sendero del Karma-Yoga, *la tarea incansable, el servicio desinteresado y altruista de la Humanidad.*

Los adalides indúes, venidos del paisaje exótico de la India — verbena de farolillos multicolores en los jardines de los templos de mármol, la canción azul del Ganges — nos mostraron un sendero de abnegada y revolucionaria acción social.

Ellos concebían su filosofía como un evangelio de la acción, como una bandera de lucha, bajo cuyos pliegues trabajar, combatir y morir de pie si precisaba, con los arreos puestos, como murió el San Pablo de Bengala.

Desgraciadamente, aquel ejemplo heroico está en trance de naufragar en España. Mientras que, fuera de aquí, los hombres representativos de vuestras agrupaciones filosóficas eran luchadores del Ideal, que sabían avanzar hacia él chorreando sudores de sangre, tensos los puños y rojo el corazón, en España la Teosofía se redujo en casi todos los casos — salvando honrosísimas excepciones — a teorizar filosóficamente. Aceptado. En tiempos de paz, la teoría constituye el subsuelo de futuras actuaciones. Pero estamos en pie de guerra y ha llegado el momento de actuar. Recordad la consigna que a las juventudes lanzaba el viejo luchador francés: "¡No despleguéis jamás el pensamiento de la acción! ¡Recoged la consigna! ¡Todos en pie! ¡La Revolución os llama y desea que en el terreno de la práctica desarrolléis los principios de Revolución humanista que en el campo filosófico habéis sustentado siempre.

Tú eres un verdadero teósofo, y como tal, como revolucionario humanista, actuastes siempre.

Por eso, en esta hora suprema de movilización cívica, me dirijo a ti, representante genuino de un idealismo romántico y una filosofía humanista, para que dentro de tu sociedad agites a todo voltear la campana de alería. Todos hacéis falta. La vida es filosófica, pero antes es acción. "La vida es un combate", definió el Pancha-Tranta, la obra que atesora la miel de todas las viejas colmenas filosóficas. Y la anciana afirmación renace hoy con vigor de savia nueva.

Vuestra filosofía no tendría valor alguno si se limitase a establecer un plano espiritual del Universo sobre el cual reclinar nuestros ensueños.

Ha de ser más, ha de ceñirse en torno al cuerpo — músculo, sangre y nervio — de la Humanidad proletaria. Vivekananda, el asceta guerrillero, el pirata de las Religiones, lo dijo en una frase frenéticamente revolucionaria: "Mi Dios, el único Dios en quien creo, son los pobres, los miserables, la masa trabajadora y doliente. Ese es mi único Dios. Y mientras haya un solo perro hambriento en la India, alimentarlo será mi religión."

Palabras de fuego de un magnífico rebelde, que nos electrizan todavía al leerlas a los treinta años de escritas. He ahí nuestro camino. La ruta de la acción. Vuestra filosofía no puede ser un columpio para balancearse en él sumidos en líricas divagaciones, sino una rosa náutica que os marque los diez mil rumbos del trabajo en el océano de la Revolución. ¡Adelante! ¡Actuad! No individualmente, como tú y otros compañeros, habéis venido haciendo desde un comienzo, sino organizados en colectividad, constituyendo un equipo similar al que se formó en la India para asistir a los heridos en la época de las luchas de Gandhi o al constituido cuando el cólera de Bengala. ¡Acción! ¡En marcha! Las filosofías que no representan un instrumento de lucha en beneficio de la masa proletaria deben desaparecer. En su lugar se instaurarán filosofías que serán cartas geográficas del trabajo, mapas indicadores del servicio heroico de la Humanidad. ¡Adelante! ¡Salid a la calle, orad al sol vuestras filosofías, servid a los trabajadores! La Revolución os llama, y yo sé que tú, bravo luchador, arrastrarás a los demás a la palestra de combate.

Las Milicias Antifascistas

La columna del Vallés Oriental en Vicien

Nuestro corresponsal en Granollers, señor Garrell, que se encuentra en el frente, nos comunica:

"Escribo desde Vicien, a la vista de Huesca, adonde he venido con las columnas del Vallés Oriental, formadas por cinco centurias y un perfecto equipo de Sanidad y de la Cruz Roja.

El viaje desde Granollers ha sido emocionante. Nuestra ciudad despidió a los milicianos con la máxima cordialidad. El pueblo en masa echóse a la calle y expresó su entusiasmo y simpatía a los que se iban al frente. En Barcelona repitiéronse las pruebas de afecto a la salida del tren que nos ha llevado sin ningún incidente hasta este pequeño pueblo de Aragón.

Interesa expresar nuestra admiración a los compañeros dirigentes de la expedición, por su entusiasmo y solicitud para que nada falte a los milicianos en un lugar donde no hay casi nada.

Hemos presenciado bombardeos de aviación sobre Huesca y Almudévar. Testigos presenciales nos han contado que el martes fueron abatidos tres aviones enemigos, y el miércoles otro cayó también por el heroísmo de nuestra aviación.

Se da por seguro que de un momento a otro se dará la orden de atacar Huesca, y la victoria se da por descontada. El enemigo está abatido y desmoralizado, lo que contrasta con el elevado espíritu de nuestros compañeros. Mañana escribiré de nuevo y quisiera dar a LAS NOTICIAS la buena nueva tan esperada por todos."

El pueblo de Mataró da un ejemplo admirable de solidaridad humana

La industriosa ciudad del Maresma, que siempre fué espejo de liberalismo y democracia, acaba de dar una prueba más de su desprendimiento y abnegación, así como de lo identificado que vive aquel vecindario por la causa sagrada del antifascismo en armas.

Por encargo del Comité Antifascista Mataronés y costeado por todos los ciudadanos, con la colaboración decidida de aquel Sindicato de la Metalurgia y Similares, la ciudad de Mataró ha ofrecido a este Consejo Sanitario de Guerra, una magnífica ambulancia dotada de todos los perfeccionamientos técnicos y científicos. Puede albergar, normalmente, cuatro heridos graves, cinco leves y sus enfermeros. En pocos minutos esta capacidad puede ampliarse, mediante una sencilla maniobra, a diez y seis enfermos o heridos leves, con el personal correspondiente. Asimismo, con la eliminación de las camillas puede habilitarse como camión para cualquier contingencia que pudiera surgir. El departamento de personal puede ser utilizado si conviene para el transporte de enfermos contagiosos, sin riesgo alguno de contaminación, dadas las características de ventilación y renovación de aire del vehículo.

He aquí la aportación inapreciable que una ciudad de ejecutoria liberal hace a sus hermanos del frente. La ambulancia de Mataró saldrá de allí, acompañando la primera columna local que se incorpore a las operaciones. El Consejo Sanitario de Guerra agradece inmensamente este meritorio ofrecimiento y no duda que todas y cada una de las ciudades importantes de Cataluña harán cuanto puedan por seguir el ejemplo de Mataró.

Vacunación de los milicianos

El Comité Revolucionario del Partido Federal Ibérico, siempre atento a las necesidades de los hombres que integran las Milicias que actúan en los frentes de combate y previniendo una posible infección tífica, de acuerdo con las normas sanitarias, oportunas al caso, ha dispuesto lo siguiente:

Artículo 1.º Por vía bucal se vacunarán todos los milicianos que actualmente se hallan en los sitios de combate.

Art. 2.º Se vacunarán por vía inyectable los que se encuentran alistados en la columna "Pi Margall", en la espera de salir al frente.

El Sindicato Nacional de Maestros (sección de Barcelona) y su labor en favor de los milicianos

En el domicilio social de este Sindicato prosiguen las tareas de confección de gerseys con destino a los milicianos del frente. Se notifica a todas las camaradas que se han inscrito para la confección de gerseys pasen por el local social con toda urgencia, a fin de proveerse del material necesario. Es preciso que con toda rapidez se transmitan el mayor número posible de gerseys al servicio de nuestros milicianos, pues el mal tiempo ha llegado y es preciso prestar su apoyo a la causa de la libertad.

— Este Sindicato de Maestros Nacionales sugiere a todas las camaradas que ejercen en las Escuelas Nacionales, Graduadas y especialmente a los Grupos Escolares, ante la inminencia de apertura de las clases, la conveniencia de que las niñas que asisten a los últimos grados de las Escuelas hagan esencialmente como tarea de labores, jerseys ,guantes y prácticas para los milicianos, y considerando que casi todas las escuelas disponen de las cuotas de las Asociaciones de Padres, sean destinadas estas recaudaciones a la compra del material necesario para la confección en gran número del material mencionado.

Llamamiento

El Consejo Sanitario de Guerra interesa la presentación en sus oficinas (Rambla de Cataluña, 126) del Comité que fabrica "celophane".

Los compañeros que quieran inscribirse a la centuria "El Roselló", adherida a la "Columna de Hierro, Jaume Graells", para salir hacia el frente de Aragón, podrán hacerlo en la oficina de reclutamiento de la calle de Rosellón, 289, chaflán Bruch, Casal del P. S. U.

Paradojas

Pro niños y mártires

Unas obreras de Lérida, que con doble y meritorio esfuerzo personal contribuyen a mejorar el que colectivamente la España digna, liberal y republicana está bellamente realizando para librarla del fanatismo y de su incultura clásica, me escriben exponiendo unos deseos suyos, cuya realización podría hacer más eficaz el trabajo en que ellas se emplean con fe y entusiasmo.

Estas obreras de Lérida trabajan en la retaguardia sanitaria. Trabajan en lo más precioso e indispensable para los mártires que en el frente han pagado y seguirán pagando el tributo de sangre que, llenos de ideal, al progreso de la patria voluntariamente ofrendaron. ¿Hoy puede haber labor más meritoria que la de contribuir a mitigar los dolores y angustias de los heridos, algunos de los cuales van a morir malogrados?

"Nosotras — me escriben — somos obreras que nos empleamos actualmente en servicios sanitarios a favor de los milicianos y soldados que luchan infatigables. Muchas de nosotras tenemos hijos, hijos a los cuales conviene instruirles y educarlos mejor, darles una vida más amplia y más jugosa. Dadles escuela. Pero las escuelas, la inmensa mayoría de las escuelas de España, carecen de cantinas y no están habilitadas para la guardería de niños o no las tienen anexas."

Actualmente, pese a la situación anormalísima por que pasamos, se están abriendo las escuelas en pueblos y ciudades con más profusión que antes, y es manifiesto que los titulares de todas ellas, maestros y maestras, se aplican cada día con más fervor y entusiasmo a cumplir con la honrosa tarea que les está encomendada.

No hay duda, pues, que si las madres obreras que tienen hijos pudieran dejarlos en la misma escuela durante las horas de mediodía, seguras de que serán atendidos en lo indispensable, si se crearan cantinas escolares, utilizables cuando menos por los niños de obreras que acreditasen la labor utilísima que están realizando, no hay duda, decimos, que el trabajo de estas obreras rendiría más abundantes frutos y su tranquilidad maternal aumentaría. Los niños, sus madres y los mártires de la causa saldrían beneficiados.

Hoy, no sólo se requiere el máximo esfuerzo y rendimiento de los hombres en sus modalidades de trabajo; el máximo esfuerzo y rendimiento del trabajo de la mujer es también indispensable, no sólo en servicios sanitarios, sí que también en fábricas y talleres, en labores domésticas y aun en trabajos agrícolas y otros.

Ahora bien; nadie ignora cuánto distraen del trabajo los niños sueltos en los hogares. Agrupados en guarderías o en las mismas escuelas, son de más fácil cuidado.

Y es evidente que los maestros y maestras se prestarían gozosos a colaborar así, trabajando un poco más en la obra común de liberación, de cultura y de abnegación que nos señala a todos la actualidad trágica.

MAX

La centuria «El Roselló»

Se pone en conocimiento de todos los camaradas que integran las centurias 49, 51, 54, 55, 56, que próxima la fecha de salida para el frente, es imprescindible que se presenten inmediatamente al cuartel de Carlos Marx, y en su centuria respectiva, a los efectos de recibir las consignas pertinentes y estar preparados para la salida.

Aviso a los milicianos de la columna «Dimitroff» de la F. O. S. I. G.

Asimismo se previene que todos aquellos que se hallen inscritos y dejen de presentarse incurrirán de lleno en las sanciones que el Comité determine.

La columna «Pi i Margall» al mando del teniente Emilio Ramiro

Los delegados nombrados ruegan a todos sus amigos y simpatizantes en general se alisten sin pérdida de tiempo en las oficinas del Comité Popular Federal (Paseo de Gracia, 6), desde donde inmediatamente podrán ser incorporados a dicha columna.

Los compañeros que residen fuera de Barcelona y deseen alistarse en dicha columna, pueden hacerlo por carta.

Los festivales y cuestaciones a favor de las Milicias

El Comité Central de Milicias Antifascistas (Departamento de "Festivals Benèfics") nos remite la siguiente nota:

"Después del 19 de Julio y al normalizarse a los pocos días en Barcelona la vida ciudadana, empezaron paulatinamente a funcionar los espectáculos públicos y los centros de diversiones. Al mismo tiempo el Comité Central de Milicias Antifascistas creó un Departamento titulado "Festivals Benèfics", debido al gran incremento que tomaban desde el primer momento los festivales organizados a favor de las Milicias. Este Departamento tiene como única y primordial misión el controlar y autorizar todas las suscripciones, cuestaciones, donativos y espectáculos públicos que se hagan a beneficio de las Milicias y víctimas del fascismo. A pesar de existir este control, son algunos los que reciben cantidades sin ser controladas ni recibirlas luego el Comité Central de Milicias Antifascistas. El dar esta nota a la publicidad no es por dudar del buen uso que de estas cantidades se hagan, pero teniendo en cuenta que el Comité Central de Milicias Antifascistas es el único organismo responsable de la buena marcha de todo lo que a Milicias haga referencia, ya que es el encargado de subvencionar la infinidad de gastos que, referentes a las Milicias, surgen continuamente en cantidades fabulosas, pone en conocimiento de todos los ciudadanos en general y de las organizaciones y entidades que efectúen festivales y cuestaciones para las Milicias y víctimas del fascismo, la obligación que tienen para que la buena marcha de la lucha antifascista sea un hecho, siendo para ello necesario centralizar las cantidades recogidas, pasando por el citado Departamento de "Festivals Benèfics", instalado en el primer piso de la ex Capitanía general, en la actualidad Consejería de Defensa, de 10 a 1 y de 4 a 8, todos los días laborables y festivos. El adoptar esta medida, repetimos, no es poner en entredicho la buena fe de los que recogen cantidades para las Milicias, pero a dar a los generosos donantes el máximum de garantías y efectuar las recogidas con un máximo y único control, es a lo que se debe el presente ruego. Por la buena marcha de la lucha antifascista, por el bien de las gloriosas y nobles Milicias, con la disciplina y buena voluntad de todos, centralicemos los esfuerzos aislados para lograr así un rápido y amplio triunfo final."

Noticias oficiales de los frentes de combate

La eficacia de la aviación leal es cada día mayor

Parte oficial

El Comité Central de Milicias Antifascistas (Departamento de Guerra) nos facilitó anoche el siguiente parte:

SECTOR CASPE

El día de hoy ha transcurrido sin que se haya registrado ningún combate. Nuestra aviación se ha dedicado a fijar las posiciones enemigas; se continúa la fortificación.

En todo el sector, sin novedad.

SECTOR BUJARALOZ

Han volado sobre nuestras posiciones de Pina y Osera dos aviones facciosos, los que han emprendido una rápida huída al verse perseguidos por nuestros heroicos aviadores

En el resto del frente, sin novedad.

SECTOR HUESCA-BARBASTRO

Los facciosos han intentado atacar nuestras líneas avanzadas en el manicomio de Huesca, pero un intensísimo fuego de ametralladora y fusilería de nuestras Milicias les ha hecho desistir de su propósito. Nuestras fuerzas de vanguardia están tan fortificadas que son inútiles todos los intentos del enemigo.

Nuestra aviación ha castigado seriamente las posiciones enemigas, habiéndose podido comprobar los efectos del bombardeo.

En el resto del sector, sin novedad.

Ultimas noticias del frente

En todos los sectores del frente aragonés continúa la calma de los últimos días.

En el sector de Caspe, sin novedad. Nuestra aviación ha volado sobre el campo enemigo, fijando las posiciones de los facciosos.

En el de Bujaraloz han hecho su aparición sobre nuestras posiciones de Pina y Osera los aviones fascistas, siendo perseguidos por nuestros aparatos de caza.

En el sector de Barbastro-Huesca, los facciosos han intentado atacar el manicomio de Huesca, que se encuentra en nuestro poder; un intenso fuego de ametralladora y fusilería de nuestras fuerzas los ha puesto en fuga. La recia fortificación de nuestras avanzadas inutiliza todos los ataques enemigos. Nuestra aviación ha bombardeado intensamente al enemigo, comprobándose el efecto que el bombardeo ha producido en las filas rebeldes.

La "Unió de Rabassaires i altres cultivadors del camp de Catalunya"

Esta entidad es la más prestigiosa organización agraria de nuestra tierra y un magnífico exponente de los campesinos catalanes.

Fué fundada en 1923 por el actual Presidente de la Generalidad de Cataluña, Luis Companys, y otro gran hombre, el formidable luchador social Francisco Layret. Mucho antes se habían ya constituído en gran número de pueblos de Cataluña, especialmente en el Panadés, organizaciones locales de "rabassaires" y aparceros, para la defensa contra la explotación de los propietarios de la tierra. Durante sus primeros años, y especialmente los que siguieron a la proclamación de la República, la actividad de la "Unió de Rabassaires" fué primordialmente de índole social. Sus finalidades eran obtener un mejoramiento en los contratos de cultivo, suprimiendo el contrato de aparcería, para convertirlo en contrato de arrendamiento, y obtener para los cultivadores la necesaria estabilidad en la tierra. Postulados que en parte fueron reconocidos por la ley de Contratos de Cultivo.

Pero bien pronto se vió que eso no sería suficiente, ya que poca cosa se conseguía mejorando los contratos si la mayor parte de la cosecha que el cultivador se podía reservar se había de vender a unos precios que ni tan sólo pagaban el trabajo. Por este motivo, a partir de 1934, paralelamente a las actividades sociales, que continuaron con igual intensidad, especialmente durante el bienio negro, o sea la etapa política Lerroux-Gil Robles, represores del movimiento de Octubre, se desarrollaron actividades de orden económico y se procedió a la transformación de las secciones locales de "rabassaires" en verdaderas cooperativas agrícolas de compra y venta. La propia "Unió" fué convertida en una federación de sindicatos agrícolas, reconocida como tal por el Consejo Superior de la Cooperación de la Generalidad de Cataluña.

Desde algunos años se habían ya iniciado las compras en común de semillas, abonos y forrajes. En 1935 se iniciaron las ventas en común, especialmente en el extranjero, de patata temprana, frutas secas, verduras, arroz y vino.

Hoy, la "Unió de Rabassaires" es conocida como Cooperativa exportadora agrícola, en los mercados francés, inglés, belga, suizo, checoslovaco y sueco.

Conjuntamente a estas actividades de orden económico se crea también en 1935, en plena represión radical-cedista, la mutualidad de accidentes del trabajo, que hoy cuenta con unos 4.000 asegurados, y que es la segunda en importancia numérica de Cataluña.

Después de la victoria electoral del 16 de Febrero de 1936 y después del sensacional Congreso celebrado en Mayo del mismo año, la "Unió de Rabassaires" ha registrado un enorme aumento de sindicatos adheridos; hoy su organización se extiende por todas las tierras de Cataluña y cuenta con más de 500 sindicatos, que en conjunto pasan de 50.000 afiliados.

A partir de 19 de Julio pasado, la "Unió de Rabassaires" ha sido la organización que ha tenido más participación en la dirección de la revolución del campo. Ha dado la iniciativa de contribución de los campesinos en la lucha antifascista, en forma de donativos de comestibles que desde el día 20 de Julio hasta hoy no han dejado de afluir a los hospitales, establecimientos de asistencia y Comités de Milicias. Ha dado también la consigna de colectivización de las grandes explotaciones rurales y de la sindicación obligatoria de los cultivadores de la tierra.

En el actual Gobierno de la Generalidad, la "Unió de Rabassaires" está representada por su presidente, José Calvet, en el cargo de consejero de Agricultura y Abastos, la labor del cual se traduce en mejoras económico-sociales del campo catalán.

(Información facilitada por el Comité Central de Milicias Antifascistas.)

Anuncios económicos

Hasta diez palabras, 75 céntimos; cada palabra más, 10 céntimos. Por contratos trimestrales 5 céntimos palabra, sin limitación. Estos anuncios se admiten en esta Administración y Agencias de publicidad.

APOPLEJIA (Feridura) — PARALISIS — Angina de pecho. Vejez prematura y demás enfermedades originadas por la Arteriosclerosis e Hipertensión. Se curan de un modo perfecto y radical y se evitan por completo tomando RUOL. Los síntomas precursores de estas enfermedades: dolores de cabeza, rampas y calambres, zumbidos de oídos, falta de tacto, hormigueo, sofocos (desmayos), modorra, ganas frecuentes de dormir, pérdida de la memoria, irritabilidad de carácter, congestiones, hemorragias, varices, dolores en la espalda, debilidad, etc., desaparecen con rapidez usando Ruol, de recomendado por eminencias médicas de varios países; suprime el peligro de ser víctima de una muerte repentina; no perjudica nunca por prolongado que sea su uso; sus resultados prodigiosos se manifiestan a las primeras dosis, continuando la mejoría hasta el total restablecimiento y lográndose con el mismo una existencia larga con una salud envidiable. VENTA: Bogatell, Rambla de las Flores, 14, Barcelona, y principales farmacias de España, Portugal y América.

Avisos

COMADRONA
Clínica. Partos. Consulta Unión. 22. 2.º Tl. 22522.

Demandas

PROFESOR
1.ª enseñ. se ofrece para coleg., clases part. o grup. 13 años práctica. Vía Augusta, 8. —1 M.

MODISTA: HACE
vestidos de 2, 4 y 6 duros. Calabria, 132, 4.º, 1.ª, asc.

Contable a horas prác.
se ofrece. Telf. 72396.

CHICA, OFRECESE
nueve mañana a cuatro tarde. Torrente Flores, 103, entresuelo.

CONTABILIDADES
adaptables a la ley, revisión, balanc. consultas. Aribau, 32, 1.º, 1.ª T. 20251.

Varios

Francés, Inglés, económ.
a dom. L. Antúnez, 22 bis. —1 M.

Profesor, enseña a dom.
Primaria, Bachillerato, Algebra, Trigon., Comercio, Banca, Idiomas. Telf. 56432

FRANCES
Profesor de París. Lecciones particulares 12'50 pts. mes. Rbla. Cataluña, 52, 2.º primera.

Profesor Bachillerato y
Música se ofrece lecciones a domic. o Academia. Escr.: 301, Rda. Universidad, 3.

Prof. y Prof.ª Inglés
dan cl. part. y grupos Cortes, 462, 2.º, 2.ª Tlf. 37515.

Ventas

Compro vendo
y cambio aparatos FOTOGRAFICOS CINES PRISMATICOS Joyas - Brillantes y demás objetos de OCASION EL REGALO SAN PABLO, 35-37 TELEFONO 15425

BAR - COMIDAS
se traspasa por no poder atender. R.: Montseny, 33, cuarto, primera. —1 M.

COCHE NIÑO
y buena cama niño, con su colchón. Teléf. 7833.

BONITA NEVERA
Regalo 50 pt. Legalidad, 13 (Gracia).

Muebles REY
PISOS completos de 1.000 a 50.000 ptas.
49-Ronda de S.Antonio-49

GATITOS PERSA
se venden. San Pedro Mártir, 20, 1.º, 1.ª

TRASP. PISO
amueb. sitio céntr. 5 dorm. etc. R.: Baños Nuevos, 12 tienda.

TINTORERIA
trabj. todo el año, pto. céntrico, bna. vvda., vdo. Cortes, 818. Telf. 54133.

BAR - BODEGA
urge vender cajón 150 pts. punto céntrico rica vivienda. R.: Mallorca, número 520, entrlo., 1.º

Vendo BAR regalado,
por no poderlo atender. Rbla. Sta. Mónica, 18.

Compras

Compro RADIO continua
cerca Rblas. 1.º Mayo, 32, primero. —1 M.

MAQUINA DE COSER
compro. Riera Alta, número 7, tienda.

Máquina Wertheim
rápida camisería, buen estado, compraré. Alta San Pedro, 25, 3.º, 2.ª

Alquileres

SEÑORITA SOLA
cede mag. hab. muy espac. balc. c. Inútil si no se trata de persona seria. Joaquín Costa, 39, 2.º, 2.ª —1 M.

PISO AMUEBLADO
en casa nueva, todo conf., céntrico alq. por ausent. Diputación, 224, 5.º, asc.

Habitación para 1 ó 2
amigos. Fontanella, 20, 3.º

Piso todo confort., alq.
lujosamente amuebl. Paseo Gracia, 91, 6.º, 2.ª; 5 tarde.

Torre grande, restaurada
mucho jardín en Sarriá pie tranv. R.: Telf. 19903.

Alq. 2 habits. c. mucha
limpieza c. o s. pens. Benet y Mercadé, 25, pral.

ALQUILARIA PISO
o tienda unos cinco duros prec. act. Princesa, 24, 3.ª

Pérdidas

Extraviado los resguardos
núm. 70342 y 70441. M. B. (Alhajas), contra la Caja de Ahorros y Monte de Piedad de Barcelona, se expedirá duplicado, de no reclamarse dentro de 15 días, en la Central, calles Jaime I, núms. 2 y 4, y Ciudad, núm. 1.

Huéspedes

Se desean dos jóvenes
sólo comer, casa formal. Aragón, 307, pral., 2.ª —1 M.

Sra., cede linda habit.
indep. Hospital, 157, pl. 1.ª

¡NERVIOSOS!
Basta de sufrir inútilmente gracias a las acreditadas
Grageas Potenciales del Dr. Soivré
que combaten de una manera cómoda, rápida y eficaz la
Neurastenia impotencia (en todas sus manifestaciones), dolor de cabeza, cansancio mental, pérdida de memoria, vértigos, fatiga corporal, temblores, dispepsia nerviosa, palpitaciones, isterismo y trastornos nerviosos en general de las mujeres y todos los trastornos orgánicos que tengan por causa u origen agotamiento nervioso. Las
Grageas potenciales del Dr. Soivré,
más que un medicamento son un alimento esencial del cerebro, medula y todo el sistema nervioso, regenerando el vigor sexual propio de la edad, conservando la salud y prolongando la vida; indicadas especialmente a los agotados en su juventud por toda clase de excesos, a los que verifican trabajos excesivos, tanto físicos como morales o intelectuales, esportistas, hombres de ciencia, financieros, artistas, comerciantes, industriales, pensadores, etc., consiguiendo siempre con las Grageas potenciales del Dr. Soivré, todos los esfuerzos o ejercicios fácilmente y disponiendo el organismo para reanudarlos con frecuencia y máximo resultado, llegando a la extrema vejez y sin violentar al organismo, con energías propias de la juventud.
Basta tomar un frasco para convencerse de ello.
Venta a 6'50 ptas. frasco en farmacias de España, Portugal y América
NOTA.—Dirigiéndose y enviando 0'25 ptas. en sellos de correo para el franqueo a Oficinas LABORATORIO SORATARG, calle del Ter, 16, Barcelona, recibirán gratis un librito explicativo sobre el origen, desarrollo y tratamiento de estas enfermedades.

Deseo pensión, entre
Cortes, Trafalgar a P.º República. R.: Tallers, 52, 1.º

SRA., DESEA MATR.ª
o 2 amig. Ganduxer, 24, 1to. Apoad. Bonanova.

Habit. sólo dormir
5 p. sem. Hospital, 94, 1.º, segunda.

Casa familiar
des. matr. o cab. t. estar, baño, telf. Pelayo, 52, 2.ª, primera.

Céntrica habitación
s. dorm. o huésp. dcha. tlf. Cortes, 583, pl., derecha.

ALQ. HAB. DORMIR
uno o dos cab. referencias. Rbla. S. José, 33, 2.º, 1.ª

HUESPED T. ESTAR
35 ptas. o sólo comer. Ancha, 20, 1.º

PENSION FAMILIAR
desde 5 pts. t. e. b. c. ducha y telf. Fortuny, 3, 1.º

Lea Vd. Las Noticias

© Archivos Estatales, cultura.gob.es

La notable revista parisina Vu ha dedicado un número especial interesantísimo a narrar la epopeya revolucionaria española. Motivo de singular atención para los periodistas de la República hermana han sido nuestros tres grandes grupos de acción proletaria: el socialista, el comunista y el anarquista. Nosotros, españoles y obreros también, conocemos la ruta histórica de los tres partidos. Sin embargo, al reproducir lo publicado por Vu hemos preferido extractar los tres artículos, sin introducir la menor corrección. Desde el punto de vista histórico y político hubiésemos tenido que hacer muy pocas, esta es la verdad. Pero las suficientes para hacerles perder su andadura apasionada. Hemos preferido tomar párrafos y reproducirlos mediante una traducción casi literal. Son los que van a continuación. Los camaradas de la democrática Francia nos ven así, como sigue:

Cómo nos ve la democracia francesa

A los socialistas

La infancia de Pablo Iglesias, obrero tipógrafo, fundador del Partido Socialista Español, es parecida a la de los dirigentes de la "Commune". En 1871 cumple Pablo Iglesias 21 años, ha leído ya toda la literatura socialista y mantiene correspondencia con los jefes de los partidos de izquierda en el extranjero. Su sueño es el constituir en Madrid un centro de actividad revolucionaria, de organizar el proletariado español y de dotarle de un gran partido. En 1885, y con recursos limitadísimos, funda el Partido Socialista, se adhiere a la II Internacional y crea en la U. G. T. su organización sindical.

El partido adquiere en 1898 corpulencia bastante para hacerse temer de los Gobiernos. En este año España pierde sus colonias de Cuba y Filipinas, para las cuales Pablo Iglesias había preconizado un régimen autónomo. Esta actitud del adalid socialista le granjeó la animosidad de los partidos liberal y conservador, que por aquel entonces turnaban en el Poder.

Viene para el partido socialista un período de calma, perturbada, sin embargo, por dos grandes huelgas y un sangriento conato revolucionario, que en los anales barceloneses se conoce con el nombre de "Semana trágica".

En 1917 el partido entra en franca actividad revolucionaria. La guerra se creyó que beneficiaría a la clase trabajadora; mas, lejos de ser así, sirvió sólo para que los plutócratas se enriqueciesen a costa de las masas, que en algunas regiones, como Andalucía y Extremadura, ofrecían aspecto famélico.

La reacción contra este bochornoso fenómeno se manifiesta en la gran huelga revolucionaria de 1917, que fué ahogada en sangre. Marcelino Domingo, Largo Caballero, Saborit y Besteiro se destacan ahora en el Comité de huelga, y, al ser aplastada ésta, son condenados a cadena perpetua.

En 1918, sin embargo, la voluntad popular los saca de la prisión para llevarlos al Parlamento, donde el Partido Socialista está representado por ocho diputados.

En este período tiene lugar la escisión comunista. Ocurre el desastre de Africa y el advenimiento al poder de Primo de Rivera, durante cuya gestión el socialismo español se reorganizó. Al finalizar la dictadura la U. G. T. contaba con un millón de afiliados.

La efervescencia popular continúa. Los capitanes Galán y García Hernández se pronuncian en Jaca y son fusilados. En 1930 los jefes socialistas firman con los de otros partidos de izquierda el famoso manifiesto que anuncia el advenimiento de la República.

En las Cortes Constituyentes se halla representado por tres ministros, que inspiran la legislación social relativa al culto, a la enseñanza, a la protección de la infancia, a los trabajadores agrícolas, etc.

La agresividad de los caciques y la timidez en la aplicación de las nuevas reformas hace éstas en cierto modo estériles. Los partidos de izquierda se desunen y las derechas se aprestan a destruir toda la labor democrática realizada. Viene el 6 de Octubre y el Partido Socialista, que había asumido la responsabilidad del movimiento, pierde seis mil hombres en la lucha.

Las diferencias en el seno del partido que siguieron a la fracasada revolución se atenúan con el advenimiento del Frente Popular.

Los dos grupos capitales dentro del partido son, en la actualidad, los siguientes:

1.º Los partidarios de Largo Caballero, el "Lenin español", que forman el ala izquierda del partido y que imprimen a éste una orientación revolucionaria.

2.º Los partidarios de Indalecio Prieto, que desean ante todo conservar la tradición del partido y no pueden arriesgarse a abandonar la línea de conducta política tradicionalmente seguida. A este grupo pertenecen Fernando de los Ríos, Jiménez Asúa y González Peña, éste actualmente al frente de los bravos mineros asturianos.

A los comunistas

En 1931, al proclamarse la República española, puede decirse que el partido comunista no existía en España. En estos momentos, en que se combate contra el fascismo, el partido cuenta con 150,000 afiliados.

El comunismo en España tenía sus enemigos naturales en el exceso mismo de miseria, en la incultura, en todo aquello que favorecía la utopía violenta del anarquismo, así como en las vigorosas tradiciones sindicalistas que dominaban en Cataluña, en Andalucía y en Levante, después del famoso Congreso de Córdoba, donde los bakuninistas triunfaron sobre el marxismo. Un largo proceso histórico hace que el español sea más sensible a una actitud de "todo o nada", que no deja opción entre la muerte o la victoria, que a la construcción metódica del partido comunista.

El comunismo no se avenía con el socialismo, fuertemente vinculado, como en Inglaterra, con el movimiento sindical, y fuera de la Cataluña anarco-sindicalista, los centros industriales de Madrid, Asturias y Vizcaya estaban bajo el dominio de la U. G. T.

En Octubre de 1934, el partido inició sus alianzas con los obreros y agricultores. En la vida de semi-ilegalidad o de ilegalidad absoluta en que se desenvolvía la organización, esta fijó su propósito en la política de unidad. Los resultados se obtuvieron a base del plan sindical y del plan político. Existía una central sindical bajo la influencia de los comunistas, la G. G. T. U., que se fusionó con la U. G. T. En los lugares en que la C. N. T. representaba la potencia sindical dominante, los sindicatos de la C. G. T. U. se agrupaban a ella. La idea capital consistía en que importaba ir allí donde se encontraba la mayoría organizada de la clase obrera.

En el plan político, y a pesar de algunas resistencia de los jefes reformistas, la fusión se efectuó entre las juventudes socialistas y las comunistas.

En el momento en que tuvieron lugar las elecciones bajo el Gobierno de Portela Valladares, el partido comunista apoyó la fórmula del Frente Popular, o sea la unión de las fuerzas proletarias y de la pequeña burguesía, y si bien, con excepción de Cataluña, la pequeña burguesía es considerablemente más reducida que en Francia, la población rural no podía pasarse por alto en un país en que la mayoría de las gentes vive de la agricultura.

El plan de convivencia estratégica del comunismo militante se puso luminosamente de relieve al aceptar en la estratificación electoral del Frente Popular un grupo de candidatos (16) inferior al que en influencia tal vez les daba derecho.

En las Cortes de Febrero, el grupo parlamentario comunista, que dirige Vicente Uribe, sostuvo incondicionalmente al Gobierno de Azaña y de Casares Quiroga, con el fin de oponerse a la impaciencia de la izquierda socialista de Largo Caballero, que creía en un advenimiento inmediato de un Gobierno obrerista, sin concomitancias con la pequeña burguesía, y que hubiere acarreado la ruptura del Frente Popular.

No podría en modo alguno comprenderse una de las fases más importantes de la política española sin conocer las relaciones del comunismo y la gleba. El comunismo tiene en España uno de sus más formidables baluartes en el trabajador de la tierra.

El problema de la tierra y su conquista es el dominante en la economía española.

La diversidad de relaciones entre los terratenientes y los labriegos que cultivan el suelo es un punto de capital consideración. Los tipos varían: los yunteros de Extremadura; los foros de Galicia, León y Asturias; los rabassaires de Cataluña; los latifundios de Andalucía, y los minifundios de Galicia tienen un denominador común: la miseria.

En 1931, 1.173.000 de agricultores poseían seis millones de hectáreas, pero 100.000 terratenientes eran dueños de doce millones, en tanto que cinco millones de agricultores no poseían nada en absoluto.

Esta es la aberración sobre la que ha laborado el comunismo, utilizando como norte e inspiración la tradición colectivista agraria, personificada en la rebelión de los comuneros de Castilla.

A los anarquistas

¿Qué son la F. A. I. y la C. N. T.? La Federación Anarquista Ibérica y la Confederación General del Trabajo son dos organizaciones distintas en teoría, pero de hecho íntimamente vinculadas, pudiendo decirse que si todos los moembros de la C. N. T. no son miembros de la F. A. I., todos los de la F. A. I. pertenecen a la C. N. T.

La F. A. I. es el alma de la C. N. T. Por otra parte, toda la plana mayor de esta última organización forma parte igualmente de su organización hermana.

Conócese el número de adherentes de la C. N. T.—un millón, aproximadamente—el 1.º de Mayo de 1936. El censo de la F. A. I., el de los fieles adherentes que militan bajo las banderas roja y negra de la F. A. I. es un misterio.

¡F. A. I.! Hay que oír a los españoles pronunciar estas tres letras. Hace apenas un mes que el conde de Romanones le decía a un corresponsal francés que los hombres de la F. A. I. eran los más inteligentes de España, y que de hecho eran ellos los que manejaban los asuntos de la Península. Y como el corresponsal se extrañase de una opinión como esa en los labios del conde, éste exclamó: "Son los únicos que piensan internacionalmente". Y añadía él: "una de sus fuerzas más poderosas reside en el hecho de que nadie sabe quién dirige la F. A. I."

Desde los primeros momentos de la lucha fueron ellos los que dirigieron la defensa, y uno de ellos, el malogrado camarada Ascaso, cayó en el momento en que se lanzaba al ataque contra un curtel al frente de una columna de la F. A. I

La F. A. I. manda en Cataluña, y son sus fuerzas las que guarnecen la frontera en Port-Bou y Puigcerdá. Su cuartel general lo tienen establecido en la casa que de que fué propietario el financiera catalán Cambó.

El órgano periódico de la F. A. I. es "Tierra y Libertad", que de una hoja semanal ha pasado a ser diaria, y que se edita en los talleres de "La Vanguardia".

Por su parte, la C. N. T. publica "Solidaridad Obrera", diario sindicalista de la región catalana, y que es el periódico más leído por el proletariado barcelonés.

Barcelona, puede decirse, es la capital de la F. A. I. y de la C. N. T.

¿De dónde procede—se preguntará—ese favor que el proletariado español manifiesta por esas sociedades obreras? Esa predilección responde a la tradición de violencia profundamente arraigada en el obrero de la Península. España es el último refugio de ese anarquismo heroico, que tuvo su momento glorioso entre los franceses en el período trágico de 1894-96.

En ningún país del mundo se encuentra un acopio tal de literatura anarquista. Las prensas de "Tierra y Libertad" y de "Tiempos Nuevos" imprimen cientos de millares de folletos.

En la contienda épica que en la actualidad se desarrolla en los campos españoles vemos a la F. A. I. y a la C. N. T. derramar su sangre en holocausto de la República.

Pero la revolución española no ha hecho sino comenzar y falta saber qué giro tomará en la última fase de su desarrollo.

Una encuesta de LAS NOTICIAS

La labor del Consejo de Economía de Cataluña

Oportunamente, al constituirse el Consejo de Economía de Cataluña, acogimos la creación de este nuevo organismo con el alborozo que ha de producir el hecho de que, al margen de partidos políticos que por un proceso complicadísimo de falsa orientación representaban intereses ajenos a las masas obreras que eran su base, se conceda al proletariado una función rectora de la economía nacional que debe pasar a sus manos por derecho propio, ya que el músculo y el nervio de España lo forman el proletariado y la pequeña burguesía, que son los productores, los técnicos y los organizadores.

Con absoluta fe en los provechosos resultados que han de obtenerse de la actuación de dicho Consejo, que es la primera organización oficial de tipo netamente proletario, hemos organizado una encuesta entre sus diversos componentes, a los que formulamos estas dos preguntas:

1.ª ¿Su opinión sobre la constitución del Consejo de Economía de Cataluña y los resultados de su labor?

2.ª ¿Proyectos que piensa usted llevar a cabo en su Departamento?

Las contestaciones que hemos obtenido, y cuya publicación iniciamos hoy, irán apareciendo en ediciones sucesivas.

Martín Barrera
(Organización de Trabajo)

1.º Cuantos constituyen el Consejo de la Economía son viejos amigos y algunos compañeros de luchas pretéritas. Sé de su entusiasmo, de su capacitación y de sus laudables afanes de acierto. Todo ello, unido a su preparación técnica y de trabajo, traerá, como consecuencia inmediata, trascendentales y eficaces corolarios en cuanto al rendimiento útil del Consejo de la Economía. La labor comenzada y articulada ya en muchos casos habrá de sorprender al país, cuando sea conocida. Sorprender en el sentido de mejoramiento de la vida del trabajo, de estructuración más humana y justa. En esos aspectos, el Consejo de la Economía es un organismo vivo y eficiente, al que, claro está, hay que rodear de la máxima autoridad y del más elevado prestigio y así sus tareas serían más eficaces y más definitivas. Creer otra cosa podría fácilmente inducir al error.

2.º En cuanto a los proyectos en planta, el Consejo ha estudiado y aprobado un Decreto, que será sometido para su promulgación al Gobierno de la Generalidad. Se refiere a la colectivización del trabajo en las industrias. La Ponencia de Organización de Trabajo estudia a este respecto la reglamentación de los Consejos de Fábrica. También estudia los reglamentos de los Consejos de Control de todas aquellas empresas que por sus características no están incluídas en el Decreto a que he aludido.

En esta semana la Ponencia de Organización Obrera someterá al Consejo de la Economía la aprobación de todos los proyectos de reglamentación para que sean llevados al Gobierno de la Generalidad por el consejero de Economía y Servicios públicos.

Ruiz Ponseti
(Redistribución del Trabajo)

1.ª Antes de que se constituyera el Consejo de la Economía, es decir, antes de la revolución, trascendentales cuestiones económicas estaban por resolver. Ahora, después de la revolución, esos problemas se han hecho más exigentes, y de ahí la formación de este Consejo, en el que unos cuantos hombres de buena voluntad pretendemos buscar solución a una serie de ecuaciones que la actualidad plantea. A mí me ha tocado la ponencia de Redistribución Obrera, que no se ha querido llamar de paro forzoso porque éste no existirá y la misión mía es la de dar trabajo mediante una redistribución equitativa.

En cuanto a la constitución del Consejo de la Economía fué clara y diáfana. Se hizo a base de que toda la obra legislativa corriera a su cargo y la ejecutiva fuese misión del Gobierno de la Generalidad. Con esa atribución legislativa, el Consejo puede desarrollar una labor eficacísima, siempre que haya absoluta lealtad recíproca entre el Consejo y el Gobierno.

Un punto fundamental para que pueda afirmarse que esa lealtad existe consistiría precisamente en que el Gobierno de la Generalidad renunciase a continuar publicando decretos de carácter económico, ya que, para que haya unidad de acción, sería indispensable que esos proyectos fuesen conocidos por el Consejo de la Economía antes de su promulgación.

2.ª ¿Proyectos? El primero y fundamental, conseguir que no haya nadie sin trabajo. Ello se puede conseguir absorbiendo la riqueza de donde sea, pues se encuentra oculta o desperdigada. Otra solución es la ejecución de varios proyectos de obras de gran volumen e importancia. Uno de esos proyectos que ya conoce Cataluña es el de la construcción de la Ciudad de Reposo; otro el de la creación de la Ciudad de los Agricultores en lugar próximo a Barcelona. Esta ciudad, de nueva planta, estaría compuesta por determinado número de granjas agrícolas y pecuarias, dotadas de toda clase de modernos elementos. Esas granjas, además de su producción intensificada, servirían de prototipo ejemplar a todas aquellas otras que se establecieran o modernizasen en Cataluña.

Finalmente, otro proyecto al que tengo mucho cariño y que está en estudio, es el de la repoblación forestal. Hay que dar impulso a esa fuente de riqueza aumentando la cantidad y mejorando la calidad de las maderas, lo que haría posible el establecimiento de fábricas de pasta de papel, tan necesario a los periódicos y a otras industrias.

En cuanto a otros proyectos de obras públicas, el consejero de ese ramo es el que puede hablar.

Vicente Bernades
(Transporte y Comunicaciones)

1.º La convulsión producida por el criminal intento fascista obliga a dedicar todas las energías hasta lograr el total aplastamiento de los enemigos del pueblo. Después, junto al triunfo decisivo, vendrá la nueva estructuración económica y social que hay que dar al país. Sería absurdo imaginarse, ni siquiera por un momento, que podamos volver al mismo estado de cosas de antes del 19 de Julio. Todas las fuerzas negativas y fracasadas se coaligaron para ver si mediante un golpe de fuerza se imponían al período de transformación que iba abriéndose paso; por sarcasmo quienes se decían defensores del orden han preferido precipitar con torrentes de sangre lo que por otra parte se habría impuesto en etapas evolutivas. Que no se quejen, pues, de las consecuencias de su descabellada actitud.

En este trance que se juega el futuro del país, el Consejo de Economía de Cataluña habrá de desempeñar un papel preponderante. Por una parte no puede ni tiene por qué frenar los impulsos irresistibles de esta revolución social, y por la otra, debe procurar por todos los medios a su alcance, que, lejos de que disminuya la riqueza del país, vaya en aumento mediante las nuevas fórmulas sociales que se imponen. Sólo así quedarán satisfechas las ansias del pueblo, que una vez resuelto el problema de su libertad quiere asegurarse un régimen de bienestar, cuyo derecho nadie puede regateárselo.

Todo cuanto ocurre, particularmente no me sorprende y en mi ensayo "Perspectives econòmiques", escrito a bordo del "Uruguay" hace un año y medio, se prevé esta transformación.

Juan Grijalbo Serres
(Departamento de Construcción)

1.º El Consejo de Economía de Cataluña, órgano deliberador de carácter revolucionario, tiene asignado, por imposición de la clase trabajadora — la única que subsistirá —, el plasmar en hechos todas aquellas justas necesidades de transformación económico-social que precisan nuestros hermanos.

Muy en breve este Consejo de Economía tendrá desarrollada una labor que hará patente todo lo que ha sucedido en nuestra casa, a la par que marcará el camino a seguir por nuestros hermanos del resto de España.

2.º Mi tarea dentro de este Consejo en el departamento de "construcción" está comprendida dentro de los siguientes puntos:

a) Nueva ordenación de las construcciones inmobiliarias.

b) Saneamiento de zonas insalubres.

c) Impedir que sean insalubrizadas zonas actualmente salubres.

d) Impedir la paralización del ramo de la construcción, y por el contrario, fomentar su desenvolvimiento con un mayor contenido social.

e) Adaptación de los edificios incautados, con motivo del actual hecho histórico, obedeciendo a un plan de conjunto.

e) Adaptación en todo momento de los adelantos constructivos higiénicos que la iniciativa particular ofrezca a la revolución.

f) Estructuración de la nueva legislación para impulsar y dirigir los esfuerzos de la ciudad o región de una manera progresiva, haciendo posible la concurrencia de todas las colaboraciones e iniciativas.

Joaquín Puig Pidemunt
(Alimentación)

1.ª El Consejo de Economía es la base de la revolución, tanto ahora como en el porvenir. De él depende el encauzamiento de una serie de poblemas cuya solución reportaría el bienestar del pueblo.

2.ª Tienden mis esfuerzos a que todo lo relativo a alimentación pase a las Cooperativas, organismos que creo los más indicados para entender en esta cuestión.

Por pertenecer al ramo gastronómico conozco los principales aspectos del mismo y se qué es lo que puede llevarse a cabo en beneficio del obrero. Así es que pienso introducir en dicho ramo una gran transformación en la industria hotelera y turística, popularizando lo que hasta ahora ha sido privilegio exclusivo de unos cuantos. Estableceremos normas señalando los puntos donde los obreros han de pasar sus vacaciones veraniegas, de acuerdo, desde luego, con el compañero ponente de Sanidad.

En cuanto a la utilización de la producción, procuraremos que nuestra actuación sea paralela a la que con general beneplácito realizan los Sindicatos Agrícolas.

Tengo también el proyecto de que los actuales comedores populares, es decir, los establecimientos donde mediante los bonos que reparten las oficinas municipales se da comida a los sin trabajo, queden convertidos en restaurantes económicos, al alcance de las posibilidades de los obreros, esto es, de acuerdo con el jornal de cada uno.

Estos comedores quedarían instalados, por lo menos, uno en cada distrito barcelonés.

Juan P. Fábregas
(Hacienda)

1.ª La constitución del Consejo de Economía ha respondido a la necesidad de dar una situación legal a las realizaciones de hecho que el pueblo, con su instinto admirable, ha llevado a cabo, interpretando los anhelos de superación y de justicia social que laten en la conciencia de la colectividad.

La constitución del Consejo de Economía de Cataluña representa, pues, una realización que responde a las necesidades del momento y es un producto de la Revolución que señala las directrices para alcanzar un nuevo orden económico-social en nuestra tierra, lo cual nos incorporará al movimiento mundial de transformación económico-social, del que habíamos permanecido alejados, por causas que están en la conciencia de todos, hasta el 19 de Julio.

Se hace difícil poder hablar del resultado de la labor del Consejo de Economía de Cataluña en estos momentos, pero sí puedo afirmar que no tan sólo las organizaciones sindicales y partidos políticos que forman parte del Frente Antifascista, sino que la opinión unánime de Cataluña, de los otros pueblos ibéricos y del resto del mundo, tiene puesta su atención en el ensayo que estamos realizando aquí.

2.ª Me preguntan cuáles son los proyectos que pienso realizar desde el Departamento de Hacienda del Consejo de Economía, del que estoy encargado.

Los proyectos son tantos que resulta imposible hacer una enumeración detallada de los mismos, pero les daré una idea de cuál es el espíritu que me anima, de acuerdo con los postulados de la C. N. T., que represento en el seno del Consejo.

El proyecto de ir a la anulación, de una manera progresiva, y de acuerdo con las posibilidades de cada momento, de todos los impuestos directos e indirectos, cuya inmoralidad está de manifiesto y cuyo valor técnico es nulo bajo el punto de vista extrictamente científico, con objeto de ir a la instauración del impuesto único, las ventajas del cual he venido defendiendo siempre desde la Prensa y la tribuna hace ya una porción de años.

Existe asimismo el proyecto de llevar a cabo una racionalización de todos los elementos que integran lo que podemos llamar complejo de finanzas, sin olvidar aquellos aspectos monetarios que puedan contribuir a un saneamiento de la moneda, pues esto es un factor preponderante en el nuevo orden económico, para poder asegurar una estabilidad de precios y una posibilidad de incrementar el intercambio, lo cual dará lugar a un incremento del trabajo nacional, que se traducirá en un aumento del "standart" de vida de nuestro pueblo, y esto lo creemos indispensable para que los postulados de la Revolución, que sabemos persiguen la finalidad de elevar, no solamente el nivel económico del proletariado, sino también el nivel intelectual, sean un hecho. Ello no tendría lugar si pudiésemos sentar sobre bases sólidas el edificio del nuevo orden económico que en los actuales momentos estamos planeando.

¿Qué resultados pueden esperarse del Consejo de Economía que sólo empieza ahora? A juzgar por el entusiasmo que en él ponemos todos los representantes del Frente Popular y de los organismos sindicales, así como la excelente disposición del Gobierno de la Generalidad, soy optimista, a condición, sin embargo, que se mantenga una cosa esencial: La disciplina. Precisamente es en los momentos revolucionarios en que las masas populares deben tener más avivada la conciencia de su responsabilidad y que es necesario mostrarse disciplinados, fervientes y valerosos a todas las órdenes, incluso las que representen ciertos sacrificios momentáneos.

Tengo fe en el pueblo y creo que se puede mirar el porvenir confiadamente.

2.ª Soy un soldado de filas y voy siempre gustoso donde me mandan, dispuesto a dedicar a ello todas las energías y todas las actividades. Puede hacerse mucho en Transportes y Comunicaciones, y contando con la ayuda de los organismos sindicales haremos una obra revolucionaria y constructiva de gran empuje. Pero en cuanto a proyectos, prefiero callarme. Prefiero siempre poder presentar un balance de la obra realizada, por modesta que ésta sea, que anticiparme con una lista de programas que no siempre se realizan.

Marruecos contra el fascismo

Y todo el Islam, al lado de los heroicos combatientes que luchan por la Libertad

España y el mundo musulmán

Tan evidentes son las relaciones históricas del Islam con la España de la cultura, que hoy, ante la lucha heroica que nuestro pueblo sostiene contra sus verdugos seculares, el mundo musulmán no deja un momento de agitar a sus masas en favor del gran proceso revolucionario que vivimos.

Lo mismo en Siria que en Egipto, en Palestina que en Marruecos, el pueblo árabe está junto a nosotros, dispuesto a defender a la España honrada y trabajadora. Los sucesores del Andalus, cuyo esplendor de Córdoba, la Atenas del siglo X, eclipsó al de Bagdad, no quieren permanecer ajenos a la enorme epopeya que sus hermanos están escribiendo con su propia sangre. Porque España vive en el corazón de todos los musulmanes. Y éstos han sentido renacer en su alma toda la magnitud de nuestra hora sublime. Y porque el proletariado combate contra el gran enemigo del Islam: el imperialismo.

Si la decadencia de España se inicia con las expulsiones de árabes y judíos, bien pronto notaremos la presencia de la Iglesia católica. A los trabajadores españoles les tocó, pues, sufrir el dominio tiránico de obispos y generales, después de la salida de España de la raza semita. ¿Cómo iban los musulmanes a permanecer pasivamente ante enemigo tan secular de unos y otros? La intransigencia católica y el imperialismo les duele mucho para olvidar a los que hoy dan su sangre generosa por salvar al mundo de sus lacras. Y como el pueblo musulmán, en la tristeza de su destierro, está el mundo judío, que contempla, asombrado, a sus defensores de siempre. El Islam, que cuenta con nacionalidades oprimidas, al ponerse al lado de los combatientes españoles se pone al lado de su propia libertad.

Porque los Reyes Católicos, por engrandecer a España, no hallaron otro camino más fácil ni otra solución más sencilla que la expulsión en masa de todos los sabios que dieron gloria al país. Y la descomposición de una España magnífica fué llenando de ignorancia, de fracasos, de pérdidas, de látigos y de hambre todo el suelo nacional. Y, así, hasta que un día, luminoso y altivo, el pueblo se hace dueño de su propio destino, gritando a los cuatro vientos la libertad del mundo.

Marruecos, en pie

Por esto, en las ciudades y aldeas donde el Islam tiene arraigo, allí donde la influencia del Corán subsiste y donde las nacionalidades conservan el dolor de las opresiones, las masas laboriosas de España que luchan por el pan y la dignidad, por el amor y la libertad, encuentran en estos momentos—acentuado por el dolor de los pueblos hermanos—el apoyo incondicional de todos los musulmanes del mundo. Y Marruecos, como parte integrante del Islam; Marruecos, que ha sufrido durante el trágico período de su lucha contra el imperialismo invasor la tristeza de ver asolados y ruinosos sus hogares y hambrientos sus hijos; Marruecos, cuya independencia ha sufrido el rigor belicoso de los generales ineptos..., no podía permanecer al margen de las reivindicaciones del pueblo de España. Y, como un solo hombre, todas sus cabilas, de Norte a Sur, desde la zona oriental del Rif hasta la zona occidental de nuestra influencia, se levantan airadas contra los mismos cabecillas militares que quisieron tenerlas para siempre esclavas y amordazadas y que hoy, en plena guerra civil española, quieren utilizar como carne de cañón para sus criminales designios imperialistas. Marruecos ha reaccionado violentamente. Es natural. ¿Cómo van a tolerar los trabajadores marroquíes que, encima que se pisotea su suelo, se va contra sus costumbres, se combate su religión y se deshonra su nombre, sirvan también de guerreros desgraciados en España contra el pueblo revolucionario que los alentó en la lucha de su independencia? ¿Cómo van ellos a servir a unos traidores que ensangrientan su suelo y el nuestro en nombre de Dios? ¿Como van a consentir los trabajadores de Marruecos que sus hombres vengan a España a guerrear junto a los que se dicen servidores de Cristo y no tienen inconveniente en lanzar a hermanos contra hermanos en una lucha fratricida? Las masas populares de Marruecos estarán siempre al lado de sus hermanos los españoles.

Lo están ya por lazos de sangre, de sentimientos y de historia. Lo están por sus reivindicaciones comunes. Que si España lucha por su independencia, ellos también luchan contra el fascismo para que su suelo y sus tradiciones sean respetados. Los musulmanes de Marruecos, sucesores, como hemos dicho, de los musulmanes que dieron siglos de gloria a España, no toleran la intromisión sangrienta en sus aguas ni en su tierra de elementos que no reparan en decir públicamente que su mayor engrandecimiento es la conquista y el aplastamiento del Islam. Pero, en cambio, no les importa reclutar fuerzas mercenarias de Africa, engañándolas vilmente, aprovechándose del hambre, trayéndoles a España a luchar contra lo mejor de nuestro país y que sean bendecidas por los obispos que asisten, en nombre de Cristo, a la lucha, colgando escapularios en el cuello de unos hombres amenazados por las pistolas de militares traidores. A su patria y a su religión... que nunca tuvieron ni comprenderán jamás.

Así son de contradictorios y de pintorescos estos católicos españoles. Claro que de nada les ha servido. Porque los moros, apercibidos del engaño y de la traición, se preparan, como un solo hombre, a dejar limpio su territorio de canallas y opresores. Ellos, nuestros hermanos los marroquíes, saben que el fascismo, cuyos designios imperialistas no ignoran, amparado por obispos y generales, es el gran enemigo de los pueblos que luchan, como hoy lo hace el pueblo español, por la libertad de los hombres del mundo.

Ben Krimo

¡Anuncie en nuestra Sección de anuncios económicos!

Creación de Bibliotecas Populares

La continuidad del plan de Bibliotecas Populares ha sido una de las aspiraciones esenciales en esta Consejería. Su ambición es establecer en todo Cataluña una red de Bibliotecas Populares tan extensa, que no hubiese ni una localidad falta de ella.

En este momento de renovación para la obra de cultura la incautación por parte de la Generalidad de diversos edificios con la finalidad de destinarlos a Instituciones para el pueblo, ha hecho posible abrir en Barcelona una nueva Biblioteca Popular.

En estos momentos una Biblioteca Popular ha de ser abierta bajo el signo de un nombre vinculado profundamente a la obra cultural de Cataluña, y más vinculado aún con el alma de nuestro pueblo, por la ejemplaridad y el sacrificio. Ningún nombre más lleno de sentido ni de símbolo que el de Francisco Layret para explicar en esta hora la significación que tiene abrir una nueva Biblioteca en nuestra ciudad al servicio de la formación del pueblo.

Con este espíritu, pues,

He resuelto:

1.º La Generalidad de Cataluña instaura una nueva Biblioteca Popular en Barcelona en el local de la antigua Biblioteca Balmes.

2.º Esta Biblioteca llevará el nombre de "Biblioteca Popular de la Generalitat Francesc Layret".

3.º Esta Biblioteca formará parte del sistema de Bibliotecas Populares de la Generalidad y será regida con las mismas normas.

4.º Los gastos de instalación de esta Biblioteca serán hechos efectivos con cargo a la partida 757, subpartida 60, del anexo 20 del vigente presupuesto de la Generalidad de Cataluña.

No se puede visitar el Castillo de Montjuich

Los ciudadanos que deseen efectuar visitas al Castillo de Montjuich, deben abstenerse hasta nuevo aviso, pues ha quedado terminantemente prohibida la entrada en el mismo.

Los secretarios de ayuda del S. R. I.

Los secretarios de ayuda de distrito del Socorro Rojo Internacional deben presentarse el próximo martes, a las nueve de la noche, en el local de la calle Amadeo Vives, 68, 1.º

© Archivos Estatales, cultura.gob.es

Servicio de Indagaciones
Necesitamos saber...

Cristino Pomareta, miliciano, natural de Alagón (Zaragoza), que actualmente se encuentra en el Hospital General de Cataluña, pabellón número 1, sótanos, desearía saber noticias de su amigo y paisano José Alba, que reside en Barcelona.

Gaspar Juanola, del Regimiento de Artillería ligera número 10, cuarta batería, de guarnición en Calatayud, sus familiares agradecerán noticias suyas.

Ramón Reynal Pijoán, soldado del regimiento de infantería número 37, segundo batallón, segunda compañía, de guarnición en Mahón (Baleares) y que luchó en el frente de Mallorca, sus padres ruegan urgentemente, a quien sepa noticias suyas, las comunique a Golmés (Lérida), o a esta Redacción.

Amadeo Rodríguez Jul, miliciano, que tomó parte en la toma de Ibiza, Concepción Sánchez Giménez, que ignora su actual paradero, desea saber noticias suyas.

Pedro Voltés Belló, vecino de Termens (Lérida), a quien sorprendieron los acontecimientos prestando servicio militar en Zaragoza, regimiento infantería de Gerona, 18, ametralladoras, 2.º batallón, sus familiares, que carecen de noticias suyas, quedarán reconocidos a quien pudiera proporcionárselas, dirigiendo su ruego especialmente a los soldados evadidos de dicha ciudad.

Alfredo Fernández Molina, miliciano de la columna "19 de Julio", Plana Mayor, sección dinamiteros de Tardienta. Su familia lo reclama urgentemente por tener una hija gravemente enferma.

Isabel Pérez Escalante, desea saber noticias de su hijo Pepito, de ocho años de edad, que se encuentra en el pueblo de Fornigales (Huesca), con el matrimonio Casimiro Mur.

Indagaciones

Para el mejor resultado de este servicio, esperamos que, aparte de nuestras gestiones directas, todos nuestros corresponsales administrativos e informativos, paqueteros, amigos, suscriptores y lectores, tecrán con detenimiento esta Sección, dándonos cuenta, por el sistema más rápido, de aquellos datos que precisen para el mejor éxito de nuestro Servicio de Indagaciones.

José Rojo Martínez, soldado del regimiento de Tarifa número 11, que se encuentra en Guadix (Granada), defendiendo la República, ha contestado al requerimiento de LAS NOTICIAS, comunicando a sus familiares que se encuentra bien y con enorme entusiasmo para continuar luchando por la causa de la Libertad que defiende el pueblo.

La sección del Distrito I del S. R. I.

Con asistencia de numerosa concurrencia se ha celebrado la anunciada asamblea del Socorro Rojo Internacional, del distrito I, en el local del P. S. U. C. de la calle Alegría, 25.

Asistieron como delegados del Comité Local los compañeros Pedro Castany, secretario de la organización, y José M. Ferris, secretario de Agitación y Propaganda, los cuales juntos con el compañero Soler, presidieron el acto.

Después de breves intervenciones por parte de los compañeros Ferris y Soler, quedó elegido el siguiente Comité de Sección:

Secretario general, Manuel Roca; de Organización, Luis Arnengol; de Agitación y Propaganda, Juan Arumí; de Ayuda, Juan Rodríguez; de Hacienda, Angel Pérez; de Jurisdicción, Juan Soler; Secretaria Femenina, Josefa Real.

Telegramas detenidos

Relación de los telegramas impuestos por milicianos y que no han podido ser entregados por deficiencias en las señas, los cuales pueden ser recogidos en las Oficinas de Telégrafos, ventanilla de Reclamaciones:

José Victorio Sánchez, Cortes, 285. — Luis Rey, Colón, 1. — Anita Ramos, Picueta, 12. — María Pascual, Vía Augusta, 641. — Conchita Bates, Bruguera, 22. — Ramón y Aurora, Arco Tamboret, 4. — Elvira Juan, Bruch, 35. — Bautista Arnau, Juncas, 113. — Angel Sellart, Muntaner, 9. — Mariano Gómez, Provenza, 198. — Josefina Zamora, Palomar, 8. — Clarita Gallego, S. Sucarrat, 27 (Sagrera). — Juan Grau, Marconi, 8. — Conchita Altamira, Vilardosa, 30 (San Andrés). — Manuel Pérez, Vilardosa, Villa Carmen. — Pilar López, Carraser, 26 (San Andrés). — Rosa Ortells, Pallars, n.º 290. — Eulalia Pérez, Polo Jockey Club. — Juan López, Capitán García Hernández, 27. — Remigio Rovira, Valencia, 691. — Rosa Fornes, Grau y Torras, sin número. — Francisco Sáez, Consejo de Ciento, n.º 110. — Sprito Belgso, Aribau, n.º 105. — Antonio Francés, Muntaner, 154. — Carmen Soler, Paloma, n.º 15. — Rosa Baqué, Biesa, 47. — José Fernández Blanco, Hospital Militar. — José Sintas, Igualdad, 192. — Anita Mandi, Bujalance, 67.—Antonia Lorente, Wifredo, 837. — Manuel Galo, Varsovia, 126. — Asunción Camácasa, Purísima, 16. — Gabriel Sierro, Higón Ricart. — Albertina Delavigne, Plaza Santa Isabel, 14. — Paca Domínguez, San Martín, 4. — María Playes, sin señas. — Antonio Catalá, sin señas.— Isabel Lázaro, sin señas. — Anita Castillo, Ronda San Antonio, sin número. — Carmen Esteban, Calabria, n.º 138.

Una detención importante

Ayer ingresó detenido en los calabozos de la Comisaría General de Orden Público, el agente de Vigilancia del Estado, Manuel León Vinuela, el cual era de la plantilla de Castellón de la Plana.

El detenido vino con permiso a Barcelona dos días antes del movimiento del 19 de Julio, y según parece este agente es amigo particular de Gil Robles, y había venido a nuestra ciudad confiado en que el movimiento militar triunfaría y entonces podría posesionarse de un alto cargo de mando en la Comisaría General de Orden Público.

Donativos de libros

La Comisión de Propaganda en el frente del Partido Socialista Unificado de Cataluña ha recibido de la Secretaría de Cultura y Esport la cantidad de 50 quilos de libros y folletos para la creación de bibliotecas de campaña.

A todos los auxiliares de farmacia

El Sindicato de Auxiliares y Trabajadores de Farmacia y Laboratorio de Cataluña (U. G. T.) convoca a sus afiliados al mitin sindical organizado por el Sindicato Sanitario de la U. G. T. para hoy, domingo, a las diez de la mañana, en el Teatro Poliorama, donde hablará, en representación del Sindicato, Severino Tarragó.

Una nota del Comité Obrero de Control de Autobuses

Se nos ruega la publicación de la siguiente nota:

"Ante el abuso que por parte de algún organismo se está llevando a cabo con respecto a extender licencias para viajar libremente en los autobuses (G.), y lo que es más, requisar coches de dicha colectividad que prestan servicio en sus líneas respectivas, lo que implica un perjuicio para el público, además de ocasionar un trastorno en nuestra marcha emprendida de organización, cábenos manifestar lo siguiente:

No puede cosentirse por un momento más que ante los momentos revolucionarios que vivimos haya la serie de extralimitaciones que hay, máxime cuando parten de Comités que deben tener un sentido más amplio de la responsabilidad.

Hoy por la mañana el Comité de Asistencia Social, sin más responsabilidad que la suya, ha requisado tres autobuses de la línea A, y sin contar para nada con el Comité Obrero de Control, ha desviado dichos coches del itinerario marcado. Esto no puede continuar. Los Comités responsables en estos momentos de revolución, deben evitar estas anomalías y extralimitaciones. Si responsabilidad tienen unos, no es menos la que tiene el Comité Obrero de Control ante los trabajadores, ante la organización y ante la revolución en marcha.

Que tomen nota organizaciones, Comités y compañeros todos. Todo para bien de la organización y de la revolución triunfante.—El Comité Obrero de Control.

Lleva un timbre que dice: Sindicato Unico del Transporte, Sección Autobuses (G), C. N. T.-A. I. T., Comité Obrero de Control."

Mitin de solidaridad internacional

El Socorro Rojo Internacional invita a todas las organizaciones sindicales, políticas y culturales para que asistan al mitin de solidaridad internacional, que se celebrará hoy, a las diez de la mañana, en el Teatro Olympia.

En este mitin hablarán Carlos March, por la Federación de Estudiantes de Cuba; Francisco Albiol, por la U. G. T.; Dolores Bargalló, por E. R. de Cataluña; Margarita Crang, concejal del Ayuntamiento de Edmont (Estados Unidos); Mariano Hurtado, por el Comité Central del S. R. I.; Eward Strong, por el Congreso del Pueblo Negro de los Estados Unidos; Rafael Vidiella, por el P. S. U. C., y Alberto Víctor, secretario general del C. L. del S. R. I. Presidirá José María Ferris.

Convocatoria del P.S.U.C.

Se convoca a todos los afiliados del P. S. U. C. que pertenezcan a la célula de la Casa Lenin (ex Hotel Colón), a la reunión que se celebrará mañana, lunes, a las nueve y media de la noche, en el local social (Mendizábal, 13, pral.).

Mitin telefónico nacional

Organizado por el Sindicato Nacional de Teléfonos (C. N. T.) y Organización Telefónica Obrera Española (U. G. T.), hoy, a las diez de la mañana, en el Gran Price (Casanova, 2), tendrá lugar un acto de orientación sobre los problemas telefónicos, en su aspecto revolucionario y constructivo.

Tomarán parte, en representación de las dos organizaciones, compañeros de la región Centro, Levante y Cataluña.

El acto será presidido por un miembro del Comité Central de Control del segundo distrito y será radiado a toda España por medio de la emisora E. A. J. 1, Radio Barcelona.

Telegramas detenidos

Relación de los telegramas impuestos por milicianos que no han podido ser entregados por deficiencias en las señas y que pueden recogerse en las ventanillas de reclamaciones durante todas las horas del día:

Leoncio Pérez, Avenida 14 de Abril, Polo; Francisco Serra, Hospital, 33, pral.; Balbino López, Riera Matamoros, 52, bajos; Pepito Martínez, Santa Amparo, 22, bajos; Josefa Llequero, Pié Milleta; Beatriz Aixelá, Pasaje Oficial, 11, bajos; Consuelo Ruiz Caballero; Mariano Padrós, Bella, 39; María García, Blasco de Garay, 35; Angelita Costadellas, calle Pedro Serafín, 34, 3.º; José Dutiu, Salvá, 5, bajos; Rosa Rico, Morales, 10, 1.º, 2.ª; Enrique Colobri, Ormos, 20, tienda; Mercedes Fábregas, Rambla de Cataluña, 133; Jose Delgado, Cabañes, 93, 5.º, 1.ª; María Rubanes, Conquista, 13; María Vila, Carretera de Vich, 106; Juan Minguell, Vía Augusta; Antonio Berna, Pasaje Elías, 3; Miguel Aldoma, Carretera Bordeta, 21; Antonio Ramos, Plaza Riera, 2, torre; Ramona Prin, Carretera Cervelló, 88, 2.º; Antonio Fernández Pinedo, Travesera, 434; Cremencio Pérez; Enriqueta Masó, Democracia, 3, 3.º, 1.ª; Vicente Peñalba Catalá, Coronel, San Feliu, 2; Isabel Tomás, Clot, 13, pral.; Mercedes Higon, Nueva, 179, pral., 2.ª; Dolores Luna, Cabanas, 24, 1.º, 1.ª; Vicente Linares, Madaleta, Villa Pissina; Celestina Rodríguez, Ruiz de Padrón, 10, 3.º, 1.ª; Carmen Giménez, Bailén, 195, 5.º, 1.ª; David Funés, Baja San Pedro, 22; Jaime Adelantado, Cecilia, 69, Barrio Salud; Fernando Carto, San Berenguer de Palau, 4; Nieves Salaver Guerra, Vallhonrat, núm. 25, 5.º, 3.ª; Ecequiel Terrado, Pedro IV, B, Carretera de Mataró.

Servicio especial del Sindicato Nacional de Telégrafos, Sección Reparto, Barcelona.

Ahora es Fácil Embellecer los Dientes Sucios y Manchados

Si sus dientes se manchan y carian fácilmente, necesitan la limpieza antiséptica especial suministrada por Kolynos para embellecerlos.

Las manchas y la caries dental son causadas por gérmenes alojados en la boca. Kolynos destruye esos peligrosos gérmenes, limpiando la dentadura con rapidez y perfección.

Simplemente use usted un centímetro de Crema Kolynos en un cepillo seco— y su dentadura adquirirá el lustre encantador y la blancura natural que harán más seductiva su sonrisa. Economice— compre el tubo grande.

CREMA DENTAL **KOLYNOS**

TEATRALES

En el teatro Tívoli cantará «La Traviata» el conocido tenor José Torras

El próximo martes se cantará en el Teatro Tívoli la ópera de Verdi "La Traviata".

El interés primordial de esta representación es que en ella hará su primera salida, en esta temporada lírica, el tenor José Torras, artista que tiene muchas simpatías y cuyas bellas facultades vocales le han proporcionado grandes éxitos siempre que ha actuado en funciones de ópera. Como que además, el papel de "Alfredo" de "La Traviata" es muy adecuado a las condiciones de su voz de tenor, es de esperar que esta representación será un éxito para el artista y para la empresa socializada del Teatro Tívoli.

Hoy en el Tívoli, la Espinalt y Vicente Simón volverán a cantar "El barbero de Sevilla".

* * *

TEATRO AMATEUR

Festival de la Peña Mapy Cortés, suspendido

Por causas ajenas a la voluntad de los organizadores, ha sido suspendido el festival teatral que en favor de la suscripción pro-hospitales de sangre organizaba la Peña Mapy Cortés.

* * *

EN EL TEATRO CÓMICO

Rosita Rodrigo y Elva Roy

El Teatro Cómico siempre ha sido el escaparate de las mujeres hermosas. Pasan, se van y dejan un recuerdo en los espectadores. De Rosita Rodrigo, el público guarda la impresión de ser una de las figuras que destacaron más, por su personalidad femenina, en los espectáculos de Manuel Sugrañes. Ahora nos anuncian que, "más joven" que nunca, mañana se presenta al público con la picaresca farsa "Las Leandras". Le acompaña en el debut otra mujer hermosa, la bailarina Elva Roy. Fina Conesa va captándose las simpatías del público del Teatro Cómico a cada día de actuación.

* * *

OPERA SOCIALIZADA EN EL TIVOLI

Una diva de quince años

Angeles Pena, ayer una niña, es hoy la mujercita que se dispone a debutar en el Teatro Tívoli como primera figura del arte lírico. El maestro Sabater, uno de los pocos maestros de ópera catalanes que han llegado a tener un nombre conocido en todos los centros musicales del mundo, ha sido el maestro de la nueva diva. Angeles Pena es una soprano ligera. Cuantos la han oído confirman la opinión del maestro Sabater. El gran público, afanoso de valores nuevos, es de esperar que acoja con entusiasmo el nombre de la nueva gloria futura que se presenta mañana con la ópera "Un ballo in Maschera".

CARTELERA

C. N. T. — A. I. T.
TEATROS SOCIALIZADOS DE CATALUÑA
FUNCIONES PARA HOY

Apolo Compañía de dramas sociales Salvador Sierra - Enriqueta Torres.—Tarde a las 4'30 y noche a las 10: "El pan de piedra", por Enriqueta Torres, María Montesinos, Emilio Perelló, Antonio Strems, Juan N. Roses y demás partes de la compañía.

Barcelona Compañía de comedia castellana Manolo París-Esperanza Ortiz.—Tarde a las 4'30 y noche a las 10: "La Bola de Plata", por las principales figuras de la compañía.

Circo Barcelonés Compañía de variedades.—Tarde a las 4'30 y a las 6 y noche a las 10: Quinto programa de varietés, figurando Jaime Planas con sus discos vivientes; Nortel (intermediario); Amalia Arándiga (canzonetista); Pipo y Rossy (clowns); Cuadro Flamenco integrado por El Cojo de Málaga, Rosio de Triana, Julia Borrull, José Zubiela y Aguilera; Adriana y Mercé (canto y baile); Laura Moreno (canzonetista); Hermanos Lewis (bailes excéntricos); Juanito Arcos (intermediario); Loso and Miss Ketty (malabaristas); Rosita Segovia (bailarina clásica); Luisita Torres (bailarina internacional); Jak Roy and Mikels (excéntrico); Manolo Torres (guitarrista); Niña de Linares (estrella de la canción).

Cómico Compañía de Revistas Margarita Carbajal - Fina Conesa. - Dirección: Joaquín Valle. Maestros directores: José O. de Zárate, César Vendrell, Francisco Montserrat.—Tarde a las 4'30 y noche a las 10: El gran éxito de la revista "Bésame que te conviene".—Lunes: Debut de Rosita Rodrigo y Elva Roy con "Las Leandras".

Español Compañía de vodevil José Santpere - Pepita Fornés. Tarde a las 4'30: "Te, te i deixam dormir".—Noche a las 10: "El llibre vert".

Novedades Compañía lírica Marcos Redondo - Antonio Palacios. Maestros directores: Civera, Espelta y O. de Zárate. Tarde a las 4'30: "Bohemios", por M. T. Planas y Esteban Guijarro, "La del manojo de rosas", por Cecilia Gubert, José M. Aguilar, Flora Pereira, Francisco Godayol y Antonio Palacios.—Noche a las 10: "La del manojo de rosas", por los mismos artistas.

Nuevo Compañía lírica catalana. - Dirección: Alejandro Nolla. Primeras figuras: Emilio Vendrell, Concha Panadés, Juan Rosich, María T. Moreno y Sofía Vergé. Maestros directores: Isidro Roselló, Francisco Font y Emilio Blay.—Tarde a las 4'30: 1.º El primer acto de la zarzuela de Comprodón y Arrieta, "Marina", por Concha Panadés, Juan Rosich, Pedro Font Mola y Joaquín Torró. 2.º "Tots al front o Almogávers d'avui", por todas las primeras figuras de la compañía. Noche a las 10: "Tots al front".

Principal Palace Compañía de opereta. Dirección: Miguel Tejada. Maestros directores: Ramón Gorgé, Rafael Pou y Jaime Pagés. Primeras figuras: Tino Folgar, Ricardo Mayral, Pablo Gorgé, Jaime Miret, Matilde Rossy, Nieves Allaga, María T. Moreno y Amadeo Llauradó.—Tarde a las 4'30: "Don Gil de Alcalá", por María T. Moreno, Enriqueta Conti, Ricardo Mayral, Pablo Gorgé y Amadeo Llauradó.—Noche a las 10: "La casta Susana".

Poliorama Compañía de drama catalán, Enrique Borrás - Asunción Casals y José Clapera. Tarde a las 4'30 y noche a las 10: "María Rosa", creación de Enrique Borrás.

Romea Compañía de comedia catalana María Vila-Pío Davi. Tarde a las 4'30 y noche a las 10: "Barraques de Montjuich", por toda la compañía.

Tívoli Compañía de ópera. Tarde a las 4'30: "El barbero de Sevilla", por María Espinalt y Vicente Simón.—Lunes: Debut de la diva de 15 años, Angeles Dana, con "Un ballo in maschera".—Martes: Debut del tenor José Torras con "La Traviata".

Victoria Compañía lírica castellana Pablo Hertogs - Pedro Segura. Maestros directores: P. Palos, G. Tomás y J. Parera. Tarde a las 4'30: "La corte de Faraón" y "La del manojo de rosas", por las principales figuras de la compañía.—Noche a las 10: "Las golondrinas", por Pablo Hertogs, Matilde Martín y Gloria Alcaraz.

Gran Price Tarde y noche y lunes Gran Salón de Baile, tarde: Selectos bailes, amenizados por la orquestina Price Band. Horas y precios, los de costumbre.

NOTAS: Todos los teatros están controlados por la C. N. T. Quedan suprimidas la contaduría, la reventa y la claque. Todos los teatros funcionan en régimen socializado y, por tal motivo, no se dan entradas de favor.

CINEMA

Sesión de propaganda en el Urquinaona

Las Oficinas de Propaganda de la Confederación Nacional del Trabajo ha organizado una sesión privada de cine para mañana, a las ocho y media de la noche, en el Cine Urquinaona.

CINES

Sesiones de 4 a 11

ACTUALIDADES. — ¿Quién lleva los pantalones-, Gimnasia, Compañeros de colegio, Falso noticiario núm. 9, Danzas a través del mundo y El pueblo en armas (4.ª reportaje); Los Aguiluchos de la F. A. I. por tierras de Aragón (2.ª reportaje).

AMERICA.—Charlie Chan en Egipto, Flor marchita, La reina del barrio y Dibujos.

ATLANTIC.—Vida del fondo del mar, Elegancias exóticas, Un viaje a la luna, Escuela de campeonas, La marathon del baile (Popeye), La marcha del tiempo y El pueblo en armas, núm. 4.

ARENAS.—La máscara del otro, El guapo, Catalina de Rusia, Revista, Dibujos y Los Aguiluchos de la FAI en tierras de Aragón.

ASTORIA.—Dibujos, Melodía de Broadway 1936, El pueblo en armas, Hombres en blanco, Orquesta Astoria, dirigida por el Mtro. Gorgé.

AVENIDA.—A brocha gorda, El misterioso señor X, La isla del tesoro y Dibujos.

BAILEN.—¡Qué calamidad!, Fuga apasionada, Tres lanceros bengalíes y Dibujos.

BOHEME. — Motín en altar mar, La casa de Rotschild, El hijo del finado, Revista, Dibujos y Los Aguiluchos de la FAI en tierras de Aragón.

BOHEMIA.—Movimiento revolucionario en Barcelona, Julieta compra un hijo, Ojo por ojo, Amok, Dibujos.

BROADWAY.—Yo vivo mi vida, Hombres en blanco y Por mal camino.

BOSQUE.—Te quiero y no sé quien eres, Muñeca fingida, Amor y carnaval y Dibujos.

CAPITOL.—La vida comienza a los cuarenta, Su primer hijo y El pueblo en armas.

CATALUÑA.—La viuda negra, La máscara de carne, El pueblo en armas 3.ª edición) y Dibujos.

COLON.—La máscara del otro, El guapo, Catalina de Rusia, Revista y Dibujos.

COMEDIA.—Horror en el cuarto rojo, Anita la Pelirroja, Donde la ley no existe, Revista y Dibujos.

COMERCIO.—Revista cómica Vicio y virtud, Viva el humor, Sangre en la nieve.

CONDAL.—La sublime mentira, La víctima del dragón, María Elena, Los aguiluchos de la F. A. I. y El pueblo en armas, 3.ª parte.

COLISEO POMPEYA.—Las Vírgenes de Wimpole Etret, El desquite, Compañeros de Juerga, Dibujos.

CORTES.—Charlie Chan en Londres, Mi marido se casa, El negro que tenía el alma blanca, Segundo reportaje de El pueblo en armas y Popeye.

CHILE.—Un lío de familia, La canción del dolor, El conde de Montecristo y Dibujos.

DELICIAS.—¡Qué calamidad!, Fuga apasionada, Tres lanceros bengalíes y Dibujos.

DIANA.—La dama del boulevard, La máscara del otro, Peter y Dibujos.

DIORAMA.—Es mi hombre, El relicario, El rayo de sol, El pueblo en armas y Dibujos.

EDEN. — Dibujos, Contra el imperio del crimen, Bajo falsa bandera y El avaro tiburón.

ENTENZA.—Rayo mortífero, Soy un fugitivo, Dibujos y Guerra sin cuartel.

ESPLAI. — Noticiario Fox, La lotería del amor, La simpática huerfanita y El cantor del río.

EXCELSIOR.—Un millón de gracias, Dibujos, Intriga china, Los aguiluchos de la F. A. I. y Un soldado profesional.

FANTASIO.—Lanceando oso salvajes, Puertos pintorescos, Encadenada, La estropeada vida de Oliverio VIII, El pueblo en armas, Intermedios por la orquesta-jazz, dirigida por el maestro Cabrera.

Coliseum
Sesión continua de 4 a 11
EL DOMADOR
Quiéreme siempre
EL PUEBLO EN ARMAS
PEPITA MARQUES
bailarina y violinista
GRAN FREGOLINO
comediante, y la Orquesta Coliseum

Fémina
EN LAS MONTAÑAS DE IRIS
REPORTAJE EN COLORES
LEGIONARIO ESTRAFALARIO
divertida comedia
MOVIMIENTO REVOLUCIONARIO
n.º 3, últimas noticias de la guerra
Gran Hotel
por John Barrymore, Greta Garbo, Joan Crawford, Lionel Barrymore, Jean Hersholt

FREGOLI. — Abajo los hombres, La alegre divorciada, Bolero y Movimiento revolucionario de España.

FOC-NOU.—Flor marchita, La reina del barrio, Dibujos y Luisiana.

GALVANY.—El hombre de las dos caras, ¿Conoces a tu mujer?, Broadway melody, Revista y Dibujos.

GAYARRE.—Motín en alta mar, La casa de Rotschild, El hijo del finado, Revista, Dibujos y Los Aguiluchos de la FAI en tierras de Aragón.

GOYA.—Dibujos, Cómica, El conde de Montecristo y El arrabal.

IBERIC.—Una Carmen rubia, Los diablos del aire, Abajo los hombres y Dibujos.

INTIM.—Diablos celestiales, Estrella de medianoche, Superstición, Revista y Dibujos.

IRIS-PARK.—Mamá, La llama eterna, Nido de águilas, Sucesos en Barcelona y Dibujos.

LAYETANA. — La novia secreta, El fugitivo del Oeste, Dibujos.

LICEO.—La máscara del otro, El guapo, Catalina de Rusia, Revista y Dibujos.

KURSAAL.—Vidas íntimas, Juguetes animados, De frente... marchen, Las cuatro hermanitas, El pueblo en armas y Noticiario.

MANON.—El hombre de las dos caras, ¿Conoces a tu mujer?, Broadway melody, Revista y Dibujos.

MARINA.—La destrucción del hampa, Dibujos, Venganza de sangre y Ahora y siempre.

MAJESTIC.—Es mi hombre, El relicario, El rayo de sol y Dibujos.

METROPOL.—10'30 m. 1 pta.: Esclavos de la tierra, Marinero en tierra. T. cont.: Dibujos, Documental, Esclavos de la tierra y Marinero en tierra.

MISTRAL. — Dibujos, Capricho imperial, Alas en la noche y Viva Villa.

Maryland
Hoy, sesión de 4 a 11
Marieta la Traviesa
SANGRE DE CIRCO; TEMERIDAD SOBRE RUEDAS (cómica); y EL PUEBLO EN ARMAS (3.ª parte).

MIRIA.—Noticiario, De tren a tren dos bodas, El cacique y Otra primavera.

MONUMENTAL.—El fugitivo del Oeste, Gigolette, El negro que tenía el alma blanca, Revista y Dibujos.

MUNDIAL.—Rosa de Francia, La simpática huerfanita, El secreto de Charlie Chan, Noticiario y Dibujos.

NEW-YORK.—La dama del boulevard, Te quiero y no sé quien eres, Noche nupcial y Dibujos.

NUEVO.—Estrella de medianoche, La alegre mentira, La pradera roja, Renegados del Oeste y El pueblo en armas.

NURIA.—Torero a la fuerza, Recordemos aquellas horas, Ya sé tu número y Las manos de Orlak.

PADRO.—Movimiento revolucionario en Barcelona, Julieta compra un hijo, Ojo por ojo, Amok, Dibujos.

PARIS.—Los sucesos de Zaragoza, Los aguiluchos de la F. A. I., La magia de la música, El pueblo en armas núm. 3, El abuelo de la criatura y Cruces de madera.

PATHE-PALACE.—La gran atracción, El lirio dorado, El pueblo en armas núm. 3 y Contrastes.

PRINCIPAL.—Su único pecado, La alegre divorciada, Colón traicionado y Los tres cerditos.

POMPEYA.—Cuando el amor muere, Mía serás, Imitación a la vida y Sucesos de Barcelona.

PUBLI.—M. y t.: Ojos negros, Gráfico, Dibujo, Documentales y El pueblo en armas núm. 4.

ROSSO.—Soy un fugitivo, Guerra sin cuartel, Rayo mortífero y Dibujos.

ROVIRA. — ¡Qué calamidad!, Fuga apasionada, Tres lanceros bengalíes y Dibujos.

ROYAL.—Te quiero y no sé quien eres, Un par de detectives y Casino de París.

SAVOY.—Actualidades, 4.ª núm. de El pueblo en armas.

SELECT.—Su único pecado, La alegre divorciada, Colón traicionado y Los tres cerditos.

SMART.—El sueño de una noche de invierno, La lotería del amor, La simpática huerfanita, Revista y Dibujos.

SPLENDID.—La reina y el caudillo, Princesita, En donde la ley no existe, Sucesos revolucionarios y Dibujos.

SPRING.—Dos fusileros sin bala, Gran atracción, Deuda saldada y Dibujos.

TALIA.—Marieta la traviesa, Byrd en el Antártico, La hiena, Revista y Dibujos.

TETUAN.—Motín en alta mar, Los seis misteriosos, El abuelo de la criatura, Segundo movimiento revolucionario y Dibujos.

TRIUNFO.—La destrucción del hampa, Dibujos, Venganza de sangre y Ahora y siempre.

URQUINAONA.—La feria de la vanidad, La cucaracha, Dibujos, El pueblo en armas núm. 3 y actuación de Tonny Cost con la Rondeña. — Lunes: Estrella de medianoche, Dibujos, Comedia, El pueblo en armas núm. 4, Minuto y Pilar Carleto.

VALLESPIR.—Motín en alta mar, La casa de Rotschild, El hijo del finado, Dibujos, El pueblo en armas (2.ª edición y Los aguiluchos de la FAI en tierras de Aragón.

VERDI.—Apostación a Cupido, Espérame, Cuesta abajo y Dibujos.

VICTORIA.—El misterioso señor X, La isla del tesoro, A brocha gorda y Dibujos.

VOLGA.—Vivamos de nuevo, El chico millonario, Mi vida para ti, Dibujos y Reportaje revolucionario.

WALKYRIA.—Rodes el Conquistador, El rayo mortífero y Otra primavera.

RADIO

De España y del Extranjero

Guía de emisiones

Programa para hoy

España

RADIO ASOCIACION: (EAJ 15).—1022 kc/.—293'5 m.—3 kw.—Emisión de la mañana.—7'30: Nota de sintonía. Música en discos.—7'45: Servicio de informaciones locales de R. A. C.—8: Retransmisión de noticias desde Madrid.—Música en discos.—9: Retransmisión desde la Comisaría de Radiodifusión, de los editoriales de la Prensa barcelonesa.—9'30: Fin de la emisión.—Emisión del mediodía.—10: Nota de sintonía. Retransmisión del mitin del Gran Price, organizado por el Sindicato Nacional de Teléfonos C. N. T. y Organización Telefónica Obrera U. G. T. Hablarán algunos compañeros de Barcelona, Valencia y Madrid. Música en discos.—13'15: Informaciones desde la Consejería de Defensa de la Generalidad.—13'45: Discos del tenor Lauritz Merchior.—14: Hora exacta. Informaciones oficiales desde la Comisaría de Radiodifusión.—14'15: Música en discos.—15: Radiobeneficencia. Música en discos.—Emisión de tarde.—15'30: Música en discos.—16: "La Walkyria", ópera (Wagner). Fragmentos en discos.—18: Hora exacta. Música en discos.—18'15: Música de danza.—19: Música en discos.—Emisión de noche.—20: Música en discos.—20'15: Informaciones desde la Consejería de Defensa de la Generalidad.—20'30: Servicio de informaciones de R. A. C.—21: Companadas horarias. Informaciones oficiales desde la Comisaría de Radiodifusión. Fragmentos en discos de "The Gondoliers", opereta (Sullivan).—22: Hora exacta. Discos variados.—23: Retransmisión de noticias desde Madrid. Servicio oficial de Socorro. (Radiación de notas relativas a personas ausentes o con domicilio desconocido por aquellas poblaciones donde no se pueda comunicar normalmente utilizando telégrafo, teléfono, etc.)—24: Programa para mañana. Fin de la emisión.

Lunes.—Emisión de la mañana.—7'30 Nota de sintonía. Música en discos.—7'45: Servicio de informaciones locales de R. A. C.—8: Retransmisión desde Madrid.—8'20: Servicio de informaciones extranjeras de R. A. C.—9: Fin de la emisión.—Emisión del mediodía.—11'30: Nota de sintonía. Música en discos.—12: Carillón. Emisión femenina.—12'30: Música en discos.—13'15: Informaciones desde la Consejería de Defensa de la Generalidad.—13'45: Discos de Mae Questal (Betty Boop).—14: Hora exacta. Informaciones oficiales desde la Comisaría de Radiodifusión.—14'15: Servicio de informaciones de R. A. C.—14'30: Música en discos.—15: Radiobeneficencia. Música en discos.—Emisión de tarde.—15'30: Música en discos.—16: "Cuarteto en sol mayor" (Beethoven), por el Cuarteto Lenner de Budapest.—17'45: Bailables.—18: Hora exacta. Continuación de bailables.—18'15: Orquesta Sinfónica de R. A. C., dirigida por el Mtro. A. Catalá.—18'45: Emisión infantil.—19: Continuación del concierto por la Orquesta Sinfónica de R. A. C.—Emisión de noche.—20: Música en discos.—20'15: Informaciones desde la Consejería de la Generalidad de Cataluña.—20'30: Servicio de informaciones de R. A. C.—21: Señales horarias. Servicio Meteorológico. Informaciones oficiales de la Comisaría de Radiodifusión.—21'5: Programa de discos del Cuarteto Rosé.—22: Hora exacta. Discos variados. Retransmisión de noticias desde Madrid.—23: Hora semanal dedicada a los catalanes ausentes de la patria. Pianista, María Campmany y la cantatriz M. Plantada, acompañada al piano por el mtro. J. Serra. El violinista D. Ponsa y la pianista María Capmany.—24: Servicio oficial de Socorro. (Radiación de notas relacionadas con personas ausentes o con domicilio desconocido, para aquellas poblaciones donde no pueda comunicarse normalmente utilizando telégrafo, teléfono, etc.)—1: Programa para mañana. Fin de la emisión.

LAS EMISIONES PARA LOS CATALANES AUSENTES DE LA PATRIA

Mañana, lunes, a las 23 horas, tendrá lugar la acostumbrada emisión para los Catalanes Ausentes de la Patria, que será retransmitida por "Radio Associació de Catalunya", "Radio Barcelona", Emisoras de onda normal de todo Cataluña, "Radiodifusión Ibero-Americana", de Madrid y "Radio C. N. T.-F. A. I."

En esta sesión tomarán parte: la liederista Mercedes Plantada, la pianista María Campmany y el violinista D. Ponsa. Todos ellos ejecutarán selectos programas.

Una importante emisión que será escuchada con vivo interés.

* * *

RADIO BARCELONA: 795 kc/s.—377'4 m. 7'5 kw.—7'15 Sintonía. Música en discos.—9: Campanadas horarias de la catedral. Fin de la emisión.—11: Sintonía. Campanadas horarias de la catedral. Servicio Meteorológico de la Generalidad de Cataluña. Fin de la emisión.—Mediodía.—12: Señales horarias. Música selecta en discos.—Sobremesa.—13: "Nuestro movimiento revolucionario ante el mundo". Servicio a cargo de la Oficina de información Internacional. Música variada en discos.—15'30: Sección radiobenéfica, con discos escogidos.—Tarde.—16'30: Música selecta en discos.—18: Señales horarias.—19: Música de canto en discos.—Noche.—20: Música de danza.—21: Señales horarias. Servicio Meteorológico de la Generalidad de Cataluña. Fragmentos de zarzuelas, de óperas y de canciones en discos.—23: Nuestro movimiento revolucionario ante el mundo. Servicio a cargo de la Oficina de información Internacional.—23'15: Servicio de Socorros. Radiación de comunicados de particulares o de milicianos que tengan sus familiares en ciudades o villas donde no funcione el telégrafo.—1'30: Fin de la emisión.

NOTA.—Se radiarán durante el día informaciones oficiales desde el Palacio de la Generalidad de Cataluña y desde el Ministerio de la Gobernación de Madrid.

* * *

Lunes.—11: Sintonía. Señales horarias. Servicio Meteorológico de la Generalidad de Cataluña. Fin de la emisión.—Mediodía.—12: Sintonía. Señales horarias. Sección femenina. Música en discos.—12'30: "Monografías naturistas", a cargo del doctor Joaquín Vintro.—Sobremesa.—13: "Nuestro movimiento revolucionario delante del mundo". Servicio a cargo de la Oficina de información Internacional. Música variada en discos.—15'30: Sección radiobenéfica, con discos escogidos.—Tarde.—16'30: Música selecta en discos.—17'30: Radioteatro lírico de EAJ 1. La zarzuela en un acto, letra de José Silva y Carlos Fernández Shaw. Música del maestro Chapí, titulada: "La Revoltosa". Cuadro de Compañía, coro y Orquesta de la Estación.—18'30: Programa del radioyente. Discos a petición de señores suscriptores de Radio Barcelona. Música en discos.—19'15: "Conversa de catalán" con el "Millu" por el profesor Arturo Balot.—Noche.—20: Lectura de fragmentos de la "Historia de Cataluña", de Fernando Soldevila. Música en discos.—21: Señales horarias. Servicio Meteorológico de la Generalidad de Cataluña. Fragmentos de zarzuelas, de óperas y de canciones en discos.—23: "Nuestro motivimento revolucionario ante el mundo". Servicio a cargo de la Oficina de información Internacional.—23'15: Música de danza.—24: Fin de la emisión.

NOTA.—Se radiarán durante el día informaciones oficiales desde el Palacio de la Generalidad de Cataluña, y desde el Ministerio de la Gobernación de Madrid.

FABRICACION NACIONAL DE
Condensadores Electrolíticos
PATENTES 130633 - 135487
DE VENTA EN TODOS L

Cataluña y sus Comarcas

La industrialización del campo

II Y ULTIMO

Con la sola aplicación de la maquinaria agrícola a las labores campesinas no queremos significar, naturalmente, que el problema de la "industrialización" del agro quede automáticamente resuelto... Si indispensable es la aportación del maquinismo como instrumento de trabajo que acelera el ritmo productivo al tiempo que aminora la fatiga del hombre, no podemos olvidar, sin embargo, que en el complejo campesino existen otros factores imponderables de influencia decisiva en la gran obra renovadora y expansiva, que de ningún modo podemos obviar... Factores que, desde la intensificación de una política hidráulica que al multiplicar los pantanos y canales transforme extensas zonas de secano en regadío, se extienden hasta la apertura de nuevos y estratégicos caminos, regularización de los transportes, granjas de experimentación agropecuaria, cajas crediticias, aprovechamientos hidroeléctricos y forestales, aplicación racional y científica de los abonos según la química composición de la tierra, selección de semillas inmunizadas contra el parasitismo y ordenación valorizada de los productos cultivados...

La desarticulación de una serie de factores vitales para el robustecimiento de nuestra Economía agraria, es bien patente y comprobable... En materia hidráulica, por ejemplo, aparte de los proyectos de regadío estancados, ¿cuántos millones de quilovatios se pierden sin beneficio alguno, cuya utilización, aplicada a las fábricas de nitrógenos, cianamidas, sulfatos amónicos y abonos artificiales, permitirían la producción de miles de toneladas de productos químicos inapreciables para la regeneración de la tierra...? Por falta de caminos de saca en las zonas forestales, ¿cuántas toneladas de carbón, papel, madera, resinas, celulosa y rayón dejamos de cosechar con perjuicio evidente para la nivelación de nuestra balanza exportadora...? ¿Cómo sería posible si, de acuerdo con las características climatológicas y de nuestro suelo, hubiéramos multiplicado las granjas avícolas, que tributásemos al extranjero por más de ochenta millones de pesetas oro anuales, para la importación de huevos...? Y así otros mil casos de superabundancia en unos artículos mientras se carece de otros, que denotan la necesidad urgente de un estudio profundo de las actividades campesinas para orientarlas y canalizarlas, de cara y acuerdo con nuestras características y necesidades...

Cataluña y España si se deciden a efectuar el aprovechamiento integral y científico de sus bosques y prados, de sus ríos y lagos, cuyas aguas van a fundirse improductivas en los mares, y el de sus tierras incultas o mal explotadas, podrán fácilmente multiplicar el volumen de su riqueza, que en un régimen colectivizante y humano como el que se viene estructurando permitirá desterrar indefinidamente la mísera condición en que hasta ahora ha venido desenvolviéndose la gran masa proletaria y campesina...

Es preciso, por tanto, ya que la capacidad productiva y la materia prima existen en cantidades inagotables, que los organismos responsables se determinen a injertar la verdadera Revolución en el campo, rompiendo los viejos moldes que mantenían el ancestral rutinarismo y creando, mediante la aplicación científica del Progreso en el agro, el pedestal indestructible de la nueva Economía...—ABEGAR.

Barcelona

IGUALADA

Alistamiento

El P. O. U. M. de ésta organiza un grupo de combatientes para agregarse a la columna «Joaquín Maurín».

* * *

Varios socios de Palestra se han alistado voluntarios para los batallones alpinos.

* * *

El domingo último en el campo de deportes del Ateneo Igualadino celebróse un festival benéfico para los hospitales de sangre de la ciudad. Primeramente tuvo lugar un partido de basket entre el grupo A y el grupo B, y otro entre el grupo C y el grupo D.

Seguidamente dió comienzo un interesante partido de fútbol entre el F. C. Esparraguera y los Veteranos del Ateneo Igualadino S. E., siendo su resultado de 4 goals a 0 a favor del equipo visitante. Arbitró con acierto e imparcialidad el veterano Julio Borrás. Notóse extraordinaria afluencia de público.

* * *

La suscripción pro hospitales de sangre y atenciones de guerra importa pesetas 56,812'15. Entre los ingresos últimamente entregados figura el producto de la contribución obrera del 15 por 100, que asciende a 1,548'50 pesetas.

* * *

Durante la semana última en la Cocina Comunal se han servido 644 comidas a los transeuntes que proceden del frente de operaciones.

* * *

Todos los afiliados a la Federación de Trabajadores de la Enseñanza interesa pasen por el local de la U. G. T. de 10 a 12 de la mañana del próximo domingo.

* * *

El Ateneo Igualadino, atento a las orientaciones modernas de la Escuela Unificada, ha organizado unos cursos mercantiles, estudio de idiomas, Conservatorio de Música, clases especiales que comprenden Artes y Oficios, cultura femenina, adultos y bachillerato.

* * *

El Comité Ejecutivo Antifascista autorizó a la Agrupación Fotográfica para que pueda celebrar regularmente sus reuniones de junta y asamblea.

Asimismo acordóse la reorganización de servicios y funcionamiento de los Departamentos, Comités y Secciones que dependen del Comité Ejecutivo.

También acordó solicitar que el Comité Local Antifascista tome el carácter de Comité Comarcal.

* * *

En la sección motorizada de las «Sagetes Roges» figura nuestro paisano Buenaventura Castellá. Pronto saldrán para ingresar en este Cuerpo los paisanos inscritos Ramón Tomás, Enrique Carulla y Francisco Guitart.

* * *

Para aprovisionar las necesidades de guerra han sido entregadas las campanas de las ex iglesias de ésta.

* * *

El Departamento de Transportes y Circulación ha establecido sus oficinas en la calle de Germinal Vidal (antes calle Nueva), casa Capell.

* * *

Se ha dirigido instancia al director general de Primera Enseñanza para que el Ministerio de Instrucción Pública mande material para las escuelas de esta ciudad.—*Corresponsal.*

MONTMELO

Grandioso festival benéfico

En el teatro Gran Casino el pasado domingo por la tarde y con un lleno jamás visto en este local ni en Montmeló, se celebró un grandioso festival benéfico pro víctimas del fascismo, organizado por el cuadro escénico del «Casal d'Unió Catalana Republicana», con la colaboración de otros aficionados locales, representándose el drama social «Juan José».

Cuidaron de su interpretación la artista señorita Sánchez y las simpáticas aficionadas locales señoritas Mora, Sospedra, Torres y Casals, junto con los camaradas aficionados señores Castells, Torres, Alsina, Juncosa, Tarrida, Lloveras, Mora, Font, Fanés, Comas, Mengual y Pratginestos.

A continuación el popular tenor local Enrique Gómez, acompañado al piano por la señorita Teresa Gracia, profesora del Conservatorio del Liceo, deleitó al público cantando varias canciones de su extenso repertorio.

Siguió el programa con un recital de poesías a cargo de la señorita Montserrat Mesa y el matrimonio Sánchez, finalizando el benéfico acto con unos escogidos diálogos de «Marieta Cistellera» a cargo de la señorita Sospedra y el señor Alsina.

Todos los artistas fueron muy aplaudidos.

El pueblo de Montmeló acudió en masa al festival benéfico, contribuyendo con su presencia a esta gran obra de recoger fondos para los hermanos caídos y los que luchan en el frente.

* * *

Se están llevando a cabo diversas obras para el embellecimiento de la población, realizándose, entre otras, la apertura de diversas calles, alejando el problema del paro que amenazaba al ramo de Construcción.

* * *

Un grupo de camaradas de nuestras Milicias Antifascistas se han desplazado para unirse con los compañeros milicianos de Granollers y formar una columna que ha partido para el frente.

Este grupo está formado por voluntarios y soldados correspondientes a 1934 y 1935.—*Corresponsal.*

VILLAFRANCA DEL PANADES

Fútbol benéfico

A beneficio de las Milicias Antifascistas se ha jugado en este campo de fútbol un interesante partido entre los antiguos rivales «Unió Esportiva» y «F. C. Villafranca», arbitrado por Salvador Queralto.

El primer equipo estaba integrado por Inglés, Miró, Figueras, Arnabat, Fonollosa, Feliu, Bigesa, Bau, Roca, Giralt y Cuscó, y como suplentes Torres y Amela, y el segundo estaba integrado por Sabaté, Montaner, Paulino, Almirall, Larrosa, Vía, Soler, Almotilla, Agustinet, Cundet y Juvé. Como suplentes, Torres y Morros.

Este encuentro atrajo extraordinaria concurrencia. El partido resultó muy importante y agradable.

Triunfó el segundo equipo por 4 a 3.

* * *

Causa excelente efecto la espaciosa plaza que determina el derribo del edificio que fué convento de monjas de clausura, comprendido entre las calles del Carmen, Puigmoltó y Fuente.

* * *

La sección local de la Cruz Roja ha establecido servicio permanente en su nuevo local de la Rambla de Pi y Margall.

* * *

En el Teatro Principal se ha celebrado con extraordinaria concurrencia el mitin organizado por el P. O. U. M.

Lo presidió el camarada Joaquín Reig.

Dirigieron la palabra al público Gelada, Vila y Gorkin, tratando de los problemas de la revolución y combatiendo el sistema capitalista, y abogaron por la unidad de acción para el definitivo triunfo de la revolución proletaria.

Todos los oradores fueron calurosamente aplaudidos.

Al final del acto se entonó con gran entusiasmo «La Internacional».

* * *

Para hoy, domingo, a las diez, el Sindicato Unico de Trabajadores de esta localidad anuncia un mitin de orientación revolucionaria y de afirmación libertaria en el Teatro-Casal.

Tomarán parte en el mismo Ricardo Mestres, por las Juventudes Libertarias; Ramón Porté, por el Comité Regional de Campesinos, y Federica Montseny, por la C. N. T. y la F. A. I.

* * *

Se ha posesionado de su cargo de comisario de este Instituto de Segunda Enseñanza, el catedrático del mismo don Manuel Devís.—*Corresponsal.*

PALAUTORDERA

Gran acto sindical

Anteanoche tuvo lugar en ésta un gran acto de carácter sindical organizado por la C. N. T., en el que tomaron parte los oradores J. Vidal, J. Benejam y el representante en el Consejo de Economía del P. S. U. C., compañero Fronjosá.

El primer orador trató sobre el tema de la nueva organización, que se ha de imprimir en los Sindicatos, dando justas consignas para ir a la creación de una central sindical que responda en todo a las necesidades sindicales de los obreros de Cataluña.

A continuación tomó la palabra el presidente de la Federación Regional de las Industrias Fabril, Textil y Anexos de Cataluña. Expresó claramente, y en términos fundamentales, la sublevación militar-fascista del 19 de Julio y que todavía hoy está ensangrentando a toda España; al mismo tiempo marcó la línea sindical de la organización, exponiendo la necesidad de que todos los obreros se agrupen dentro de la gloriosa central sindical. Fué interrumpido varias veces por los entusiastas aplausos del público que llenaba totalmente el local.

Al ir a tomar la palabra el camarada Fronjosá, una entusiasta ovación resonó en el local. Expuso brillantemente toda la trayectoria seguida por la burguesía desde el 14 de Abril hasta la fecha presente. Hizo resaltar la necesidad de que los Sindicatos empiecen a actuar en el sentido de socializar las riquezas del país, pero teniendo siempre en cuenta la situación de la pequeña burguesía.

Finalizó el acto con un ferviente entusiasmo por parte de los asistentes que ovacionaban constantemente a los oradores.

Millorem les biblioteques

Ara, que regeix la Caixa d'Estalvis una Junta d'homes liberals i avançats, ens sembla que tenim el dret de reclamar que la Biblioteca Popular sigui revisada i completada amb tots els llibres que hi manquen i que són imprescindibles.

"Lluita", de Mataró, 18-9-36.

Gerona

Próximo juicio sumarísimo

GERONA, 19. — Se encuentran ya en poder del Tribunal Popular de ésta las actuaciones sumariales seguidas contra los militares que se sublevaron en Gerona y Figueras. En breve serán trasladados a ésta para ser juzgados por el Tribunal.

* * *

La niña de 7 años, Mercedes Escofet, ha depositado en la Mayordomía Municipal un billete del Banco de España de 100 pesetas que se ha encontrado en la vía pública, el cual será entregado a quien acredite su pertenencia.

* * *

El próximo viernes en el teatro Albéniz tendrá lugar un grandioso festival artístico a beneficio de las Milicias Antifascistas y de los hospitales de sangre.

* * *

La suscripción pro Milicias Antifascistas alcanza ya la cifra de 54,653 pesetas, y la de los hospitales de sangre, a 81,104 pesetas.

* * *

Han hecho importantes donativos en especies los comerciantes Eusebio Comas, Juan Gila y «Almacenes Palomar».

* * *

Mañana, domingo, en el teatro Albéniz, a las diez de la mañana, tendrá lugar una asamblea de todos los Sindicatos, a la que está invitada toda Gerona, para resolver el problema que representa las discrepancias surgidas entre el Sindicato de la Edificación y el de la U. G. T.

* * *

Esta tarde los camaradas Vilaseca, de la U. G. T., y el jefe de la centuria Pérez Sala, han sufrido un accidente de automóvil entre Gerona y Bañolas a la salida de un mitin.

Los heridos han sido debidamente atendidos por el Comité de Gerona, pasando luego a Barcelona, a sus respectivos domicilios.—C.

FIGUERAS

Hacia el frente

El jueves por la noche salieron hacia el frente aragonés unos 60 soldados que habían permanecido en ésta durante unos días de permiso. Mucho antes de la hora anunciada para la salida de la expedición, se congregó en la explanada de la Casa del Pueblo de esta ciudad, un gran gentío deseoso de testimoniar una cariñosa despedida a las fuerzas expedicionarias que se dirigen a Belchite para unirse con la columna que salió de ésta. El pueblo aplaudía a la expedición de oficiales y soldados que se dirigen llenos de entusiasmo y abnegación a tierras aragonesas, siendo despedidos todos ellos con frenéticos aplausos y vivas por el numeroso público que acudió a presenciar la marcha de los valientes y arrojados defensores de la libertad. Se han agregado a la citada caravana los oficiales voluntarios retirados siguientes: Capitán, Flugencio del Cerro; tenientes, Alberto Climent, Pedro Domínguez, José Gómez, Emilio Díaz, Manuel Santa Florentina y Angel Olmo. También se ha unido a la caravana el industrial de ésta Pérez Perxes y el joven Honorato del Cerro.

* * *

Por la Unión General de Trabajadores se ha procedido a la incautación del edificio que el vecino Bach posee en la Rambla para establecer en el mismo las oficinas del Partido Socialista Unificado de Cataluña (U. G. T.).

El obrero albañil Ramón Cortada, de 17 años, domiciliado en la calle de Martín Parrerot, que se hallaba ocupado en el derribo de la ex iglesia de Los Dolores, tuvo la desgracia de caerse de una altura de 16 metros, resultando con graves contusiones en diferentes partes del cuerpo, siendo asistido convenientemente en el hospital, donde se halla alojado.

* * *

A consecuencia de las graves heridas recibidas en un accidente automovilístico, el miliciano Esteban Comos Teixidor, de 22 años, vecino de Viladomat, ha ingresado en el hospital de ésta.

También ha ingresado en el mismo hospital el miliciano vecino de Marsá, de 22 años de edad, Jaime Fairet Prim, a consecuencia de las heridas que se ocasionó en una rodilla al caerse.

* * *

Prosiguen con gran actividad las obras de demolición de la ex iglesia de Los Dolores. Parece ser que el reloj, que se hallaba situado en el campanario, y por el cual se regían la mayor parte de los obreros de ésta, será colocado en un edificio apropiado.

Existe el propósito también de destinar la amplia sala de la ex iglesia parroquial para guardería de niños, y los terrenos que quedarán libres al derribar la ex capilla de la Presentación, antes Colegio de los Franceses, serán convertidos en una amplia plaza.

* * *

El viernes, entre ocho y nueve de la noche, se desencadenó sobre la capital ampurdanesa una fuerte tormenta, aunque de corta duración, viéndose las calles intransitables.

A consecuencia de este régimen lluvioso han aparecido las primeras setas en los mercados de esta ciudad, procedentes de las montañas vecinas. Se cotizan a muy buen precio.

* * *

En el teatro-cine Jordán, y con asistencia de numeroso público, se celebró un acto de afirmación marxista organizado por las Juventudes Socialistas Unificadas de Cataluña. Hablaron Roberto Casas, Elena Imbert, Claudio Matos, Antonio Perramón y Pedro Ardiaca. Presidió el acto la camarada Enriqueta Clos. Todos los oradores fueron muy aplaudidos.

Diariamente acuden al Comité Comarcal de la «Escola Nova Unificada» gran número de padres de familia, inscribiendo a sus hijos para el próximo curso escolar.—*Frigola.*

Lérida

Detenidos en libertad

LERIDA, 19. — El Tribunal Popular ha decretado la libertad del propietario Julio Corderas Mestres y de la ex monja Concepción París Cases por no existir acusaciones concretas contra los mismos.

* * *

Por orden del Comité de Investigación han sido detenidos Juan Raimet Catalá, José Dalmases Condal y Ramiro Cierce Soliva.

* * *

Requerido por el Comité Popular ha salido hacia Barcelona el comisario general de Banca, el cual acompaña a una comisión del referido Comité, con objeto de tratar sobre cuestiones financieras en la parte que afecta a Lérida y sus comarcas.

* * *

La reunión del Pleno de Juntas Directivas que había de celebrarse hoy ha sido aplazada para el próximo lunes, a las diez de la noche, debido a que se hallan ausentes algunos de sus miembros por formar parte de una comisión oficial.

* * *

Hoy ha salido para Barcelona el comisario de Orden Público, José Bordas, con una representación del Comité Popular. Durante su ausencia se ha encargado del departamento el camarada Sebastián Garsavall.

Por la Comisaría de la Generalidad se ha concedido autorización a los obreros del taller de ebanistería de Ramón Tudela, de Bellpuig para que procedan a su incautación con objeto de explotarlo, en régimen colectivo, por cuenta de la organización.

También se ha concedido autorización para establecer el régimen colectivo, de acuerdo entre patrono y obreros, de la fábrica de mosaicos que en Cervera posee Baltasar Riera, participando conjuntamente obreros de la C. N. T. y U. G. T.

* * *

Ha sido entregada por el Comité de Sufié a la Comisaría de la Generalidad la cantidad de 112'75 pesetas, importe de la suscripción abierta por el mismo, a beneficio de las Milicias.

* * *

En Vilasana se ha procedido a la detención del director del Colegio de San José de Mollerusa, al cual le fueron ocupadas ciento cincuenta pesetas, de las que se ha incautado la Comisaría de la Generalidad. El detenido ha ingresado en la cárcel, a disposición del Tribunal Popular.

* * *

Mañana en el campo escolar se celebrará un festival ciclista organizado por la «Peña Pinchazo», con objeto de recaudar fondos para las Milicias. Se celebrarán varias pruebas, desfile, eliminatorias y carreras a la australiana, a la americana, de fondo y otras.—*C.*

Tarragona

Para combatir el invierno

TARRAGONA, 19 — El C.A.D.C.I. de nuestra ciudad ha entregado al Secretariado de Propaganda del Comité Comarcal de la U. G. T. un donativo de cuarenta y dos mantas de lana con destino a los milicianos que luchan en el frente.

* * *

Por acuerdo del Comité del Frente Antifascista de nuestra ciudad, el día 23 del corriente será considerado como festivo al objeto de dar facilidades a los tarraconenses para que puedan asistir al magno festival que a beneficio de las Milicias se celebrará en la plaza de toros.

* * *

La Federación de Empleados de Banca y Bolsa ha contratado toda la producción de jerseis de la casa Soliano, que asciende a dos mil piezas, para destinarlas al frente antifascista.

* * *

La Federación Local de Sindicatos Unicos de ésta ha recibido del Comité de ésta y de Santa Bárbara la cantidad de 1,751 y 365 pesetas, respectivamente, con destino a las víctimas del fascismo. —*Salvador.*

Tasca a realitzar

Un fet dolorós i fins denigrant és que els rius, a la nostra terra, vessin a la mar anualment algua per valor de milers de milions de pessetes. Cal aprofitar aquesta algua que es perd. Cal imitar allò que ja ens ensenyaren a fer els agricultors alarbs de l'edat mitjana i que nosaltres, molt cristians, però molt dròpols, no vam voler aprendre sinó molt superficialment: els pantans.

"Diari de Tarragona", 19-9-36.

VALLS

Mejora plausible

Con objeto de que los jóvenes obreros de los vecinos pueblos de la comarca puedan asistir a las clases nocturnas del próximo curso 1936-1937, en nuestra Escuela de Trabajo, parece que va a ser en breve un hecho la implantación de unas líneas de autobuses.

* * *

En Barcelona ha sido puesto en una calle el nombre del que en vida fué nuestro compatricio Manuel G. Alba, muerto el 6 de Octubre de 1934.

* * *

El hogar de Sixto Carbonell se ha visto aumentado con el nacimiento de un robusto niño.

Nuestra enhorabuena.

* * *

El profesor de Francés de la Escuela del Trabajo, señor Francisco Ballester Murtra, contraerá en breve matrimonio con la señorita Pepita Sabaté, hija del señor Sabaté, que hasta que fué trasladado a Tarragona había sido profesor en nuestra Escuela del Trabajo.

* * *

El Comité de Espectáculos Públicos ha hecho unos pases a favor de los niños asilados, con los cuales tendrán la entrada libre en todos los espectáculos que se celebren.

* * *

Mientras trabajaba el joven Joaquín Masdeu, dependiente del comercio de vidrios, tuvo la desgracia de producirse algunas heridas de consideración.

* * *

Durante todo el mes de Agosto los alumnos y asociados de ambos sexos han hecho uso con asiduidad de los inmejorables servicios de duchas y del magnífico laboratorio fotográfico instalados en unas dependencias de la Escuela del Trabajo.

* * *

Ha dado a luz felizmente un hermoso niño, el cual ha sido inscrito con el nombre de Octubre, la esposa de don José Sendra de Vilallonga.

* * *

Ha quedado constituida en la localidad la Sección Femenina del «Partit Socialista Unificat de Catalunya».

Son en gran número las muchachas que integran dicho partido.—*R.*

ALTAFULLA

Para los hospitales de sangre

Al Comité Central de Milicias le ha sido entregada la cantidad de 1,481'50 pesetas, recaudada en la suscripción abierta en este pueblo a beneficio de los hospitales de sangre.

* * *

El Comité Local Antifascista ha facilitado dos bocoyes de vino a la Junta de Aprovisionamiento de Tarragona con destino al frente aragonés.

* * *

Entre el F. C. Altafulla y una selección de veteranos disputóse un competido match de fútbol a provecho de los hospitales de sangre.

Un gran gentío presenció el encuentro, que finalizó favorable a los jóvenes por 5 goals a 1, después de deleitarnos presenciando numerosas jugadas de alta escuela futbolística.

La recaudación ascendió a la cantidad de 205'10 pesetas, que pasó a engrosar la suscripción abierta por la Alcaldía.

Dirigió la contienda, con todo acierto, el aficionado Punsoda (L.).

La alineación de los equipos fué la siguiente:

F. C. Altafulla: Abella, Inglés, Rubinat, Ramón, Rimbau, Pijuan (R.), Boronat, Pijuan (J.), Magriñá, Marqués y Ballester.

Veteranos: Farreras I, Punsoda (A.), Marca, Virgili, Marqués, Sordé, Gatell, Ramón, Bocasens, García y Farreras II.

* * *

El Comité de esta villa se ha incautado del castillo de los marqueses de Tamarit y del chalet Puigmartí, habiendo acordado destinar éste para local de las escuelas nacionales.

* * *

El match futbolístico disputado en La Nou de Gayá a beneficio de los hospitales de sangre entre el titular y el F. C. Altafulla, vencieron los nuestros por 4 goals a 0.

Ambos teams tuvieron una acertada actuación.

* * *

Ha comenzado la vendimia, presentándose una cosecha muy floja debido al «mildiu».—*Corresponsal.*

TORTOSA

Obras útiles

En el término de Cherta se está construyendo una amplia acequia para convertir en regadío una extensión superior a 600 jornales del país, de tierras improductivas que se destinarán a la producción de plantas hortícolas.

* * *

Para dar trabajo a los obreros parados se están efectuando importantes obras de urbanización.

* * *

Se ha encalmado el mercado de aceites de oliva que se hallaba animadísimo.

* * *

Esta temporada la campaña de la exportación de la fruta ha sido poco satisfactoria por hallarse mucha de ella afectada por la Carattitis capitata y el pulgón, así como la Carpocapsa pomonella.

* * *

Ha estado en esta ciudad el alcalde de Torre del Compte, don Carlos Vinaja Insas.

* * *

Ha refrescado ligeramente la temperatura, que era más bien propia de la canícula.

* * *

En Aldover ha sido escasa la cosecha de melones.

* * *

Tras larga y penosa dolencia ha fallecido en esta ciudad el conocido farmacéutico don Antonio Domingo. Su muerte ha sido muy sentida.

* * *

La Delegación comarcal de la Federación de Trabajadores de la Enseñanza (U. G. T.) ha adoptado la plausible iniciativa de invitar a todas las maestras y esposas de maestros y a cuantos simpaticen con la idea, a que hagan donativos de prendas de abrigo para nuestros heroicos milicianos que luchan en el frente contra el fascismo y cuyas prendas se han de entregar en el Ateneo de Tortosa.

* * *

Ha llegado a la plenitud de su desarrollo la vegetación del arroz en ambos deltas del Ebro.—*Vergés.*

PROVINCIAS

Espía ejecutado

La odisea de un prisionero de los facciosos

MALAGA, 19.—En el patio de la cárcel se ha cumplido hoy la sentencia de muerte recaída en la causa que se instruyó contra Juan Ruiz por espionaje.

En Málaga se encuentra el capitán José Viso del Castillo, llegado a esta capital para la organización del ejército voluntario.

Ha sido destinado al batallón de Voluntarios de Córdoba número 5 el capitán Playa Rebollido, que fué compañero de Galán, en la sublevación de Jaca. En la actualidad estaba retirado y al producirse el movimiento subversivo fascista se puso las órdenes del Gobierno legítimo, luchando desde los primeros momentos bravamente, en defensa de la República. El capitán Playa ha estado prestando sus servicios en el sector de Gundiero, donde dirigió varias y brillantes actuaciones.

* * *

El Comité Permanente de Enlace ha dado la orden terminante de que en el plazo de 24 horas se entreguen en la Comandancia Militar cuantos fusiles existan y que no estén en el frente.

El nuevo gobernador, señor Rodríguez Rodríguez, está recibiendo numerosas manifestaciones de afecto y simpatía.

Después de sufrir grandes penalidades, ha llegado el obrero de Archidona, Manuel Moreno.

Cuando los facciosos entraron en dicho pueblo detuvieron a numerosos trabajadores, él entre ellos, todos los cuales fueron encarcelados. Al cabo de varios días, fué mandado en unión de otros, a un campamento. En el llano se entabló un tiroteo con las fuerzas leales. Entonces hicieron fuego sobre los conducidos, resultando muertos Francisco Canto, carpintero de oficio y concejal de Antequera y una mujer.

Moreno resultó herido, pero se hizo el muerto. Los cadáveres fueron llevados al cementerio para su cremación, pero aprovechando una coyuntura favorable, Moreno huyó hacia el campo, logrando ganar la línea republicana, donde fué atendido y curado con toda solicitud.

LAS NOTICIAS

propugna el avance social en todas sus manifestaciones y el establecimiento de un régimen de justicia y de libertad

Colegio de Cataluña

PELAYO, 24, PRAL. TELEF. 10044

Bajo el control del Comité de la Escuela Nueva Unificada

Párvulos, Primaria, Bachillerato, Peritaje Mercantil, Idiomas

Ingreso Universitario, Normales y Escuela de Bibliotecarias

Preparación y repaso de las asignaturas de las Facultades de Ciencias, Derecho y Filosofía y Letras.

Clases especiales de Latín, Griego y Arabe

Clases de Cultura general, Comercio Práctico, Taquigrafía

Dibujo, Solfeo, Piano, etc.

Apertura de curso el 1.° de Octubre

Información y matrícula de 4 a 8 de la tarde

de procurarse en caso de desgracia una retirada segura.

Al cabo de diez minutos oí dos tiros, y acudí a galope hacia el sitio...

Encontré apagadas todas las luces que había inmediatas al camino, en todas las cercanías del derrumbadero, y en este hecho reconocí la habitual prudencia de mi amigo Johann.

Conduje mi caballo hasta el paraje mismo en que había visto a la señorita de Audemer con el picaruelo Franz. Allí no había ya más que un cadáver...

El caballero pronunció estas últimas frases con ese tono perentorio que no admite réplica. Mad. de Lourens le había dejado hablar hasta el fin sin interrumpirle.

—Y os habéis tomado la molestia — dijo — de echar pie a tierra para ver de cerca ese cadáver.

—Eso hubiera sido muy peligroso—respondió el caballero—; hubieran podido sorprenderme...

—Habéis hecho mal, señor de Reinhold... Ese reconocimiento os habría evitado la noticia desagradable... Ese cadáver que habéis visto tendido en el fondo de la Hœlle puede ser muy bien el de vuestro buen amigo Johann.

—¿Cómo podéis saber?...

—Hace un momento que me encontré a Franz en la verja del castillo, que venía en compañía de la señorita Dionisia de Audemer.

—¿Es posible? — balbuceó estupefacto el caballero.

—Lo he visto yo — replicó friamente madame de Laurens.

Hubo un momento de silencio: Sarah parecía desaparecer en su ancha poltrona, y miraba sin pestañear el fuego que humeaba tristemente en la chimenea.

El rostro de los tres asociados se iba haciendo cada vez más triste y meditabundo.

Reinhold no decía nada.

—En ese caso — murmuró por último Van-Praet, bien pudiéramos considerarnos perdidos.

—Así lo creo—dijo Sarah.

Después añadió incorporándose lentamente:

—Y hay tanta más razón para considerarnos perdidos, cuanto que a estas horas, acaso sabe Franz el nombre de su padre, y el interés que tenemos en combatirle.

—¿En qué os fundáis para eso?—preguntó el doctor.

—¿Qué sé yo?... hay presentimientos... Cuando pasó junto a mí me dirigió una mirada extraña... los que le han salvado han debido hablarle.

Los tres asociados inclinaron la cabeza, y ninguno de ellos se sintió con fuerzas para hacer réplica alguna.

—Aun hay más todavía—repuso Nenita—: no habéis notado en la esplanada, delante del castillo, numerosos grupos de gente mirando hacia nuestras antiguas torres, y pronunciando en voz baja palabras misteriosas.

—Eso no es de temer, por cierto—replicó Reinhold—; son aldeanos que aguardan la vuelta de la batida.

—En efecto, caballero, son aldeanos... pero os juro que no piensan ni por asomo en la vuelta de la batida... se ocupan en mirar esa luz que brilla en lo alto de la torre del vigía... y dicen que va a renacer "el alma de Bluthaupt".

—¡Locuras y nada más!—refunfuñó el caballero.

—No señor; no son locuras; al contrario, son cosas demasiado serias... No tengáis la menor duda de que se agita el espíritu crédulo de esas pobres gentes... Ese hombre a quien llamamos el barón de Rodach, no ha malgastado las horas que ha pasado en las cercanías de Bluthaupt... Estamos envueltos en una tenebrosa trama en la que todos, sin excepción, pereceremos, si no logramos romperla.

Los tres socios no hacían por ocultar su terror. Sarah era la única que permanecía impasible y serena.

Fácil era ocultar en aquel momento todo el poder y fuerza que existía en el fond ode aquella alma perdida.

—¿Pero en fin, qué es menester hacer?—murmuró Van-Praet.

—No me hacéis falta... Id en busca de armas, mientras yo trabajo allá arriba.

Por orden de Nenita, Malou y Pitois se detuvieron en la escalera de la torre, al llegar al piso que precedía inmediatamente al laboratorio del viejo Gunther.

Nenita no improvisaba lo que hacía en aquel momento; hacía algunas horas que dejara el lugar de la cita dada a Franz el día antes, y había tenido tiempo para reflexionar y prepararse.

Aquel piso de la torre estaba habitado por uno de los huéspedes de Geldberg, que tal vez se hallaba a la caza a la sazón: Sarah, que se había provisto de la llave, abrió la puerta e hizo entrar a sus dos acompañantes.

—¿Sois hombres dispuestos a todo? — dijo recorriendo la habitación con una rápida ojeada.

—¿Quién lo duda?—replicó Malou.

—Visteis al llegar—repuso Mad. de Laurens—, esa luz que brilla en lo alto de la torre del vigía?

—¡Pardiez!—respondió Pitois—; más de veinte papamoscas hay en la esplanada disparatando acerca de eso; dicen que hay un viejo hechicero ahí arriba haciendo de las suyas... Mas a nadie se oye.

Sarah prestó atención por espacio de algunos segundos.

—Es verdad—dijo—: nada se oye... pero estoy segura que hay alguien en esa pieza; tal vez haya muchas personas, y esa gente nos estorba.

—Comprendido...—dijo Malou—: pero dicen que no es muy saludable forzar esa puerta.

—Veamos—dijo Nenita—; no trato de exponeros al menor peligro, mis bravos muchachos... ¿pero no se podría salvar la dificultad de otro modo?... Por ejemplo, si se prendiese fuego a esta habitación...

—¡Magnífico!—exclamó Pitois—; las paredes son de piedra de sillar, el techo es lo más flaco, el fuego hará su agujero y negocio concluído.

—La cuestión es—añadió Malou—que se les pueda chamuscar allá arriba sin mucho gasto.

—Y os sirvo con ánimo?...—empezó a decir Mad. de Laurens.

Apenas hacía media hora que Franz y Dionisia hablaban apasionadamente en el fondo de la Hœlle. Era aquel el sitio para donde se habían citado el día antes en el baile.

Mucho tiempo hacía que no se habían visto a solas, y se hallaban, por lo tanto, llenos de felicidad.

Hablaban de sus esperanzas y de sus temores; pero rechazando bien pronto aquellos importunos terrores, forjaban extasiados el más grato porvenir.

Los avanzados picachos del boquerón y las rocas esparcidas ante él les ponían a cubierto de la luz.

Hubiera podido pasar la batida por el camino sin que nadie les viese.

Por el contrario, desde lo alto del precipicio se les distinguía fácilmente por la espalda.

Empero, si los jóvenes temían una sorpresa, no era seguramente por aquel lado...

Estaban muy cerca uno de otro, con las manos enlazadas y los labios casi juntos, sonriendo en silencio, ebrios de ternura y de felicidad.

Retumbó un primer tiro en la cumbre de la Hœlle, y una bala pasó silbando por entre la cabeza de Franz y la de Dionisia.

No les hirió, a pesar de estar tan juntas sus cabezas, que sus rubios cabellos se tocaban... Franz se levantó de un salto; Dionisia dió un grito.

En aquel momento la explosión de un segundo tiro resonó en la montaña, multiplicado por los ecos de la Hœlle.

Pero esta vez ninguna bala silbó a los oídos de los dos amantes; en cambio, se oyó un gran ruido en las malezas que crecían en las paredes del precipicio.

Una masa inerte y pesada cayó a los pies de Franz.

Era el cadáver de Johann, el tabernero de la Girafa.

© Archivos Estatales, cultura.gob.es

ARCHIVOS ESTATALES

Cuenta que los facciosos están cometiendo crímenes y salvajadas sin fin, atropellando a las mujeres. Las casas de los individuos pertenecientes a los Comités revolucionarios, han sido saqueadas y destrozadas.

Ha llegado el nuevo comandante militar de esta plaza, teniente coronel Romero, quien en seguida marchó al frente para examinar por sí mismo la situación. Ha encontrado las tropas y Milicias con un magnífico espíritu para la lucha.

El coronel Sánchez Paredes, que hasta ahora desempeñaba dicho cargo militar, ha salido para Madrid.

* * *

Se encuentra en esta capital el escritor Martínez Olmedilla.

Sigue con el mismo entusiasmo el alistamiento de jóvenes en las unidades que se están formando para reforzar los frentes de lucha. Una de ellas lleva la denominación de "Batallón Pablo Iglesias". La Federación Gráfica Local, está también organizando una milicia, en la que ya se han inscrito más de un centenar de jóvenes obreros del ramo, que se hallan poseídos de un gran entusiasmo. Por la población desfilan continuamente, entre vítores y aplausos, nuevas fuerzas militares, aumentando en la población la confianza que existe en la victoria final del Gobierno de la República.

Ha tomado posesión de su cargo el nuevo director de la Prisión Provincial, Carlos Clodero, conocido militante del Partido de Izquierda Republicana.

Ermógenes Campomanes, veterano de la guerra de Cuba, ha dirigido desde la Comandancia Militar un vibrante ofrecimiento, y a pesar de haber cumplido los sesenta años de edad, se ha ofrecido para organizar y dirigir una columna de hombres de treinta y cinco a sesenta y dos años que hayan luchado en Cuba o en Africa y que se hallen en condiciones de empuñar las armas para la defensa del régimen.

* * *

La milicia de Izquierda Republicana que actúa en el frente de Alhama, en una de sus incursiones por la zona enemiga impuso a los rebeldes un gran castigo, haciéndoles prisioneros y bajas.

Entre el botín recogido figuran numerosas armas y 1.600 ovejas, parte de las cuales han sido traídas a Málaga para el consumo de la población.

Grave accidente de automóvil

VALENCIA, 19. — Esta mañana ha ocurrido un grave accidente de automóvil en Moraceto. Un autómnibus chocó con un camión de carga, resultando diez heridos, cuatro de gravedad.

— Procedente de los frentes de Teruel ha llegado a Valencia el tanque "Luis de Sirval", de la U. G. T. y de la C. N. T., que ha desfilado por la ciudad, pudiéndose apreciar varios impactos.

— El martes próximo comenzará la vista de la causa por la rebelión del cuartel de Infantería n.º 10, en la que hay 15 procesados.

— Ha dado comienzo a sus tareas una gran asamblea de campesinos de Levante, en la que se estudia la nueva justicia económica de la agricultura valenciana.

Se ha acordado, en principio, constituir la Federación Regional de Campesinos. A este acto han asistido representaciones de más de cuarenta mil campesinos.

El acto lo organiza la C. N. T.

— En el Teatro Principal se celebrará mañana un mitin organizado por la C. N. T., en el que tomarán parte Domingo Torres, José Prost, delegado del Comité de Levante, y Federica Montseny, delegada de Cataluña que representa al Pleno celebrado últimamente en Madrid.

— Esta mañana se ha emprendido en el frente de Teruel una intensa acción sobre el pueblo de Realejo.

— Ha amainado el temporal. A pesar de ello, el río Turia registra el mayor caudal que se ha conocido desde hace mucho tiempo.

Madrid

Araquistain obtiene el «placet» del Gobierno francés

El Gobierno francés ha concedido el placet a don Luis de Araquistain como embajador de España en Francia.

La vista de la causa contra Salazar Alonso

(Viene de la primera página)

El procesado, despues de vacilar algunos instantes responde: Yo tengo respeto a todas las ideas y así me he comportado siempre.

El fiscal sigue interrogándole y el procesado dice que, a su juicio, el Parlamento sufre una gran crisis y afirma que su política no ha seguido los principios del fascismo, como lo demuestra el hecho de que por esto ha sido combatido.

Dice que con su libro "Bajo el signo de la revolución" tendía a justificar su conducta política y combatir los ataques de que fué objeto por lo del "Straperlo".

Añade que cuando se encargó de la cartera de Gobernación, todos los partidos extremistas amenazaban con la revolución.

Fiscal.—¿Qué es la contrarrevolución de que habla tanto?

Procesado.—Yo entiendo que la contrarrevolución es la organización que impide la paralización de la vida de la ciudad.

A continuación hace consideraciones sobre los conceptos contrarrevolución y revolución y se refiere a la propaganda que determinadas organizaciones militares hicieron en los cuarteles. Dice que no recuerda todas las medidas que se adoptaron para impedirlo, si bien, desde luego, se adoptó la medida de prohibir la entrada de Prensa en los cuarteles.

Se le interroga sobre la carta dirigida a Gil Robles, en la que dice que "hay que formar una opinión en la calle". Y asegura que se refería a productores, industriales, comerciantes, etc., y nunca a formar milicias.

Agrega que como ministro de la Gobernación supo que se hacía gran propaganda en los cuarteles, donde había células comunistas, y llamó la atención del ministro de la Guerra acerca de sus informes.

El fiscal le pregunta si no es cierto que en los cuartos de banderas se hacía propaganda de la U. M. E., y el procesado responde que, como ministro de la Gobernación, al tener de ello conocimiento, quiso perseguirlo.

El fiscal le pregunta si no es cierto que el Gobierno de que formaba parte viera con complacencia esta propaganda, y el procesado lo niega, afirmando que no creía que este movimiento tuviera importancia, pues, a su juicio, no había motivo para sentir temores, cosa que después ha visto que, en realidad, sí había motivo por las consecuencias que aquella propaganda ha tenido.

El fiscal le pregunta a cuáles partidos considera revolucionarios y a cuáles contrarrevolucionarios. El procesado vacila y no contesta satisfactoriamente.

Insiste el fiscal en que aclare este concepto, y Salazar Alonso declara que entre los primeros considera a los socialistas, comunistas y sindicalistas.

El fiscal le pregunta si quiso provocar la revolución adelantándola con las medidas que adoptó como ministro de la Gobernación, y después de vacilar y con palabras contradictorias, acaba por confesarlo.

Interrogado para que aclare en qué fecha dirigió la carta que obra en el sumario a Gil Robles, dice que fué a últimos de Marzo.

Manifiesta que oyó las palabras que pronunció el señor Azaña, al amagarse del Poder; pero, considerándolas acertadas, creyó que no era posible que saliera con su empeño, por las dificultades que para ello se presentaban.

—Fiscal.—¿En qué fundaba usted sus afirmaciones de que en España se iba a superar la barbarie de Rusia?

Procesado.—En noticias que tenía de Badajoz.

Habla a continuación de algunas noticias que tuvo relacionadas con incautaciones, que eran productos del desbordamiento de las masas.

El presidente significa que para abreviar las preguntas deben ser concretas, y el fiscal manifiesta que cree de tal importancia aclarar determinados extremos que constan en la carta de referencia, que tiene interés en que el procesado defina el concepto referente a "formar una opinión al apoderarse del Estado"; y Salazar Alonso afirma que querían sustituirlo, pero sin violencias.

Se pasa a interrogarle respecto a la carta dirigida a Manuel Tercero, en la que afirma que el Poder se conquista con el sufragio y en la calle; y asegura el procesado que se refería a la propaganda, en el mitin y en la Prensa; y al hacerle notar el fiscal el sentido usual de las últimas palabras, Salazar Alonso asegura que más daño se hace a un Gobierno con un mitin como el de Mestalla o una concentración como la de Comillas, que con una intervención parlamentaria.

Manifiesta después que asistió al entierro de Calvo Sotelo, y en él, contrariándole mucho, fué levantado en hombros, pero pronto logró desasirse. Desde luego, reconoce que muchos de los que figuraban en el cortejo le hicieron el saludo fascista. Asegura que él no tenía ninguna noticia de lo que se preparaba y que continúa reconociendo como jefe político a Lerroux, al que veía con poca frecuencia, hasta el punto de que éste no le comunicó su viaje, del que no se enteró hasta leer en la Prensa que Lerroux estaba en Portugal.

También dice que al general Fanjul lo veía algunas veces en el Casino, y cree que la última vez fué en el mes de Mayo.

Declara que el día 17 de Julio estuvo en Molinero reunido con unos amigos, pero niega que fuera objeto de manifestaciones de simpatía, a las que contestó con la frase: "¡Eso, mañana!".

Termina el interrogatorio del fiscal, y el presidente dice que pueden interrogarle los abogados suplentes, pero éstos no consideran preciso interrogarle.

El Jurado interroga

A continuación le interroga el Jurado; y el procesado contesta que no fué al Ministerio de la Gobernación con el ánimo de impedir las justas exigencias de los obreros.

No recuerda que Gil Robles dijera en el Parlamento que ellos habían provocado la revolución para ahogarla.

Uno de los Jurados le pregunta sobre qué poderes internacionales había que librar a España; y responde Salazar Alonso que de la influencia de Rusia y de los designios de la masonería.

Jurado.—¿Y también del vaticanismo?

Procesado.—También. Y mis discrepancias con Gil Robles eran por eso.

Jurado.—El procesado ha dicho que sigue reconociendo como jefe político a Lerroux. ¿Sabe si Lerroux está en el Gobierno de Burgos?

Procesado.—No.

En un diálogo bastante premioso con otro jurado llegó a concretar la afirmación de que no se puede ser fascista y republicano.

Derica el interrogatorio hacia el movimiento de Octubre de 1934, y niega que provocara aquella revolución, aunque declara que procuró adelantarla, porque es táctica de buen gobernante adelantar en algunos casos un movimiento para hacerlo fracasar.

Un jurado le pregunta sobre las advertencias que hizo contra un movimiento, y le pregunta si no cayó en la pista de la tendencia y envergadura de este movimiento.

Procesado.—No.

Jurado.—¿Y cuando los hechos lo confirmaron?

P.—Actué con vistas a los hechos mismos.

J.—¿Por qué en los comienzos del movimiento actual, en vez de presentarse y ofrecerse a la República, se ocultó usted?

—P.—Ya he explicado esto.

J.—¿Conoce usted las últimas manifestaciones de su jefe, Lerroux, publicadas estos días, refiriéndose al movimiento faccioso?

P.—No.

J.—Pues se las voy a leer, para que las conozca. (Así lo hace). ¿Qué concepto le merecen a usted?

P.—Que a quien hace eso ya no le puedo acatar como jefe.

J.—¿Qué concepto le merece el fascismo?

P.—En el ámbito de las doctrinas el fascismo es una idea, pero en el de los hechos hay quien actúa contra las leyes.

J.—¿A quién se atribuyó el movimiento revolucionario de Septiembre, con relación a la concentración de patronos agricultores catalanes?

P.—Al Partido Socialista, que declaró una huelga general frente a una manifestación autorizada por los Poderes Públicos y encuadrada en la legalidad.

J.—¿Pero las violencias y las persecuciones de que fueron objeto los huelguistas, cómo se pueden legitimar?

P.—En la declaración del estado de alarma.

J.—¿Y la represión?

P.—El Gobierno se limitó en sus actos a asegurar la recogida de cosechas.

J.—¿Qué concepto le merece la masonería y su actuación apoyada en el triángulo Libertad, Igualdad, Fraternidad?

P.—En Rusia se han prohibido esas organizaciones; y en España el Partido Socialista prohibió a sus Juventudes adherirse a ella.

El fiscal pide venia a la presidencia para formular una pregunta que se le olvidó en el interrogatorio; y obtenida, pregunta: ¿Qué concepto tiene usted del orden?

P.—Orden es para mí el respeto a la ley y obediencia a las disposiciones emanadas del Gobierno legítimo.

Fiscal.—¿Cree que un partido determinado o algunos partidos pueden erigirse en guardadores del orden? Por ejemplo: ¿el fascismo?

P.—En muchos casos no.

F.—¿Usted no tenía tratos políticos con fascistas?

P.—Tratos políticos no.

Presidente.—¿Usted cree que han hecho bien los que se han lanzado a este movimiento fascista?

Procesado.—Ya he dicho cuál es mi criterio a este respecto.

Presidente.—¿Cree usted que Lerroux debió adherirse al Gobierno legítimo?

Procesado.—Creo que sí.

Presidente.—Y usted, ¿porqué no lo hizo?

Procesado.—Ya lo he explicado anteriormente y si quiere lo repetiré.

Presidente.—¿Pero en los primeros días no vió usted que su nombre figuraba en la lista de los gobernantes fascistas para ocupar el cargo de alto comisario en Marruecos?

Procesado.—No lo leí.

Presidente. — ¿Y usted que tiene tantos amigos, no fué por nadie enterado de este propósito?

Procesado.—No supe nada de ello hasta ahora.

Presidente.—En vísperas de la crisis de Octubre, cuando el Gobierno Samper acordó devolver sus bienes a los jesuitas, ¿usted se opuso?

Procesado.—Desde luego, no.

Presidente.—¿Asistió usted al entierro de Calvo Sotelo?

Procesado.—Sí

Presidente.—¿Y al del teniente Castillo?

Procesado.—No.

Presidente.—¿Y al del capitán Faraudo?

Procesado.—No.

Presidente.—¿Y al del magistrado señor Pedregal?

Procesado.—No.

Presidente.—¿Y al del señor Calvo Sotelo sí?

Procesado.—Al del señor Calvo Sotelo sí, porque le conocía como presidente de la Academia de Jurisprudencia y como socio del Ateneo.

Presidente.—¿No sabía que aquel cortejo más que una manifestación de duelo fué un acto político?

Procesado.—No lo sabía.

Presidente.—¿Y no supo usted que la representación de las Cortes al advertir sus finalidades, se retiró del acto? ¿Por qué no lo hizo usted?

Procesado.—Lo supe después y cuando lo advertí me marché.

Presidente.—¿Usted, al cesar en sus actividades políticas, continuó con las periodísticas?

Procesado.—Sí.

Presidente. — ¿Compró un periódico?

Procesado.—Sí.

Presidente.—¿Por qué precisamente "Informaciones"?

Procesado.—Porque al desprenderse de este periódico Pujol los redactores me buscaron y me ofrecieron la presidencia del Consejo de Administración.

Añade a continuación el procesado que March era el dueño de las máquinas y se mostraba con ellos con tacañería y con hostilidad hacia la nueva empresa.

Presidente. — ¿Sabía usted que March y Pujol están con los rebeldes?

Procesado.—Me he enterado no hace mucho. Lo he leído.

Presidente. — ¿No formaba usted con ellos el triángulo de la empresa?

Procesado.—Sí, señor.

Presidente. — ¿Cuánto dinero desembolsó usted para adueñarse del periódico?

Procesado.—Veinticinco mil pesetas.

Presidente.—¿Conocía el procesado a los generales Franco, Goded y Fanjul?

Procesado.—Sí, pero a ninguno de ellos traté con intimidad. Sólo tuve con ellos una relación superficial.

Presidente—¿Usted creía sinceras las manifestaciones de adhesión a la República que de tarde en tarde hacía, y a pie forzado, Gil Robles? ¿Usted no sospechaba, como abogado experto que es, que esas manifestaciones de adhesión eran en definitiva la preparación de una coartada?

Procesado.—No dudaba de ellas.

Presidente.—Pero, ¿no le llamó su atención, no le chocó lo forzado de algunas manifestaciones sentimentales, en las que hasta corrieron lágrimas, hechas por altos militares al señor Gil Robles cuando éste dejó el Ministerio de la Guerra y ofreció volver pronto?

Procesado.—Lo estimé como una cosa de afecto personal.

Presidente.—¿Sabe usted si el Partido radical se ha manifestado en favor del Gobierno legítimo de la República?

Procesado.—El Partido radical está en disolución desde antes de las últimas elecciones.

Presidente.—¿La República del 14 de Abril para usted era una mera etiqueta o una revolución?

Procesado.—Para mí la República era una evolución política

El presidente, a continuación, le hace recordar el contenido social y de transformación económica de algunos manifiestos y el diálogo adquiere una elevación espléndida en la iniciación presidencial, que sume al procesado en una notoria actitud de vacilación, de la que tarda en salir.

Presidente. — La revolución que predispuso la conjunción republicano-socialista antes del 14 de Abril, ¿se ha cumplido a juicio de usted?

Procesado.—Creo que esto fué una finalidad de propaganda.

Presidente.—¿Cree que no se ha cumplido? ¿Si se hubieran realizado todas las promesas, se hubiera producido la revolución de Octubre?

Procesado.—Creo que a la corta o a la larga hubiera estallado la revolución social.

Presidente.—¿Se separó usted del Partido radical cuando éste cerraba los caminos de la legalidad?

Procesado.—No, señor.

Presidente. — ¿Secundó usted la conducta política preconizada por el señor Azaña, de convivencia ciudadana? ¿Condenó las predicaciones revolucionarias de Gil Robles y Calvo Sotelo, personalmente o en su periódico?

Procesado.—Yo no llevaba la dirección política de "Informaciones".

Presidente.—Usted es un político experto que sabe que todos, absolutamente todos, los movimientos militares se apoyan en propagandas previas, buscando coincidencias y aproximaciones de opinión. Y usted que ha sido masón y ahora es antimasón, que ha sido demócrata y ahora es anti-demócrata, ¿no se daba cuenta de la propaganda que hacían los preparadores del movimiento para convertir en realidad sus propósitos?

Procesado.—No lo sospechaba.

Presidente.—¿Usted cree que Gil Robles está ayudando a la rebelión?

Procesado.—No lo sé.

Presidente. — ¿Usted no sospechó que ciertas afirmaciones de Gil Robles eran, como ya hemos dicho, una preparación de la coartada?

Procesado.—Mis relaciones personales con Gil Robles han sido muy limitadas, sobre todo desde los momentos dramáticos en que yo gobernaba.

A continuación el presidente lee unas declaraciones hechas por Gil Robles el día 14 de Julio, al salir de la sesión celebrada por la Comisión Permanente de las Cortes, en cuya sesión acababa de pronunciar un discurso, y en aquellas declaraciones decía Gil Robles a los periodistas que se haría pronto una justicia rápida, enérgica y ejemplar.

Después de la lectura, el presidente pregunta:

—¿Y usted no cayó en la cuenta de que ya estaba preparada la coartada?

Procesado.—Yo no creí nunca en el levantamiento. Me sorprendió la actitud arrogante de Gil Robles, pero me pareció que era una arrogancia intrascendente.

Solemne requerimiento del presidente

Al llegar a este punto, el presidente, con palabra sincera y acento llano, llama la atención del procesado acerca de la trascendencia de este momento, trascendencia que afecta por igual al procesado y a los componentes del Tribunal, que no tienen más límites en su actuación que el que cada uno pueda encontrar en su conciencia, y añade:

—Señor Salazar Alonso: Usted nos ha dicho que no está con los facciosos, pero no nos ha dicho que se haya separado del Partido radical y que esté con el Gobierno legítimo.

Ante este Tribunal sólo cabe una habilidad: no tener habilidad. Disculpe usted la pasión que yo pueda poner en mis palabras; pero tenga en cuenta que este Tribunal es distinto de los tribunales anteriores. En este Tribunal el presidente tiene algo de fiscal y de defensor, y por eso, señor Salazar Alonso, yo le exhorto a decir todo lo que pueda decir de su parte con ocasión de una última pregunta que le voy a hacer. Pero debe contestar con sinceridad.

Nosotros condenamos o absolvemos, como creemos justo y entendemos que son ambas las formas de hacer justicia.

La pregunta es ésta: ¿Usted no sabía nada del movimiento que se preparaba? Piense y medite al dar la respuesta y no repare en darla extensa, porque el Tribunal no quiere tasar en lo más mínimo el derecho de los procesados en su defensa.

Procesado.—Yo soy absolutamente irresponsable. Doy mi palabra de honor de que no sabía nada, ni sospechaba nada del levantamiento. El señor Gil Robles cuando hablaba conmigo y se aludía a esto, lo negaba siempre.

A continuación, el presidente suspende la sesión a las dos y diez de la tarde, para continuarla a las cuatro y media.

Prueba testifical

A las cinco de la tarde se reanuda el juicio contra Salazar Alonso.

Acabado el interrogatorio, se pasa a la prueba testifical.

Comparece María Rosa Roca, que mantenía relaciones con el ex diputado radical Miguel Cámara, habitante en Eduardo Dato, 17, donde estuvo escondido Salazar Alonso, del 24 al 28 de Julio.

Manifiesta que ella no conocía a Salazar Alonso y que una mañana la telefoneó Echeguren anunciándole el envío de un paquete y en lugar del paquete llegó a su domicilio Salazar Alonso.

Añade que éste le dijo que estaba solo en Madrid y que tenía el propósito de marchar con su familia a la Sierra y después a Portugal.

Dice que leía los periódicos de la mañana y que sólo una vez recibió la visita de Echeguren.

Comparece el testigo Fernando Monteque, que intervino en descubrir el paradero de Salazar Alonso.

Empieza por decir que los datos que posee se los facilitó una persona cuyo nombre no puede decir ante el Tribunal. Por este testimonio, que a él le merece absoluta confianza, resulta que Salazar Alonso, la noche de la víspera de la sublevación estuvo en Molinero, acompañado de varios amigos, entre ellos, Echeguren y el doctor Castro. Al entrar en el salón de Molinero fué objeto de una manifestación de simpatía por gran parte del público que allí se congregaba. Marchó al sótano del restaurant donde tomó un vaso de leche. Al salir se reprodujeron las muestras de simpatía, y él, entonces, dijo:

—Señores, eso, mañana.

Al salir le acompañaban varios individuos armados, que suponía eran fascistas. Insiste en afirmar que no puede decir el nombre de quien le ha dado estos datos, y, entonces, le interroga el propio Salazar Alonso, como defensor de sí mismo, y trata de concretar lo que dice que dijo aquella noche.

El Presidente del Tribunal pregunta también al testigo por quién ha tenido esta referencia y Fernando Monteque insiste en que no puede dar el nombre.

Entonces, un Jurado le pregunta si se da cuenta de que no actúa ante un Tribunal de derecho, sino ante uno, especialísimo, que tiene que obrar con arreglo a conciencia.

Entonces el testigo dispuesto a afirmar sus palabras, dice que se lo ha dicho Carlos Echeguren.

En la sala se produce un movimiento de sensación y de asombro, que alcanza a los miembros del Tribunal de Derecho.

El presidente.—Agradezco al testigo, en honor de la Justicia, que haya roto su discreción y que haya facilitado este nombre.

A instancias del procesado y defensor de sí mismo, el testigo queda a disposición del Tribunal y en situación de aislamiento, ya que por no haber sido localizado el señor Echeguren, no puede comparecer en persona ante el Tribunal.

La revelación del nombre aludido hace que el revuelo se mantenga en la sala durante largo rato.

Declara a continuación el ex diputado radical Miguel Cámara.

Preguntado sobre si el señor Sa-

Reunión del Consejo de Ministros

La mayor parte del tiempo dedicose a los asuntos relacionados con la guerra contra el fascismo

MADRID, 19. — Desde las diez y media de la mañana hasta las cuatro de la tarde estuvo el Gobierno reunido en Consejo. Ninguno de los ministros hizo manifestaciones a los periodistas.

El secretario del Consejo, Jesús Hernández, se limitó a manifestar:

—No hay referencia. A las ocho de la noche se les facilitará a ustedes en el Ministerio de la Guerra.

Siento tener que hacerles esperar tanto tiempo para luego no decirles nada, pero la realidad es que los acuerdos del Consejo no se deben dar hasta que no sean firmados por el Presidente de la República los oportunos decretos.

Ha habido muchos decretos de cesantías y movimiento de personal. Se ha tardado tanto debido a la transformación de todos loc Ministerios por los nuevos decretos y el traslado de personal; se interesa conocer además el examen del panorama de la guerra, y éstos son asuntos que llevan mucho tiempo.

Ya saben ustedes que todos los ministros exponen su opinión, y aunque las disposiciones de personal y otras de trámite se despachan a veces en menos de una hora, el examen de los problemas de guerra, que por suerte son favorables, invierten la mayor parte del tiempo de las reuniones. Y no hay otra cosa.

Se ha avanzado considerablemente en la marcha sobre Oviedo

Los mineros han logrado importantes objetivos

MADRID, 19.—El jueves fué un día de gran éxito para nuestras fuerzas en Asturias. No sólo lograron que el enemigo no avanzase, sino que nosotros lo hicimos considerablemente.

Se han ocupado en aquella zona varios pueblos. En el día de ayer siguió el avance de los mineros y se han logrado importantes objetivos.

Ha mejorado notablemente la situación de los mineros en relación con el día de anteayer.

Varios espías que se habían infiltrado en las milicias han sido descubiertos y castigados. Se ha hecho verdaderamente imposible que las fuerzas que intentaban acudir en auxilio de los sitiados en Oviedo lo consiguieran. Nuestras milicias han logrado reducirlas en el curso de poco tiempo.

En Vizcaya un avión leal derribó a otro faccioso

MADRID, 19. — Un trimotor bombardeó ayer nuestras posiciones de Guipúzcoa.

Apareció en el horizonte uno de nuestros aviones de caza, y el enemigo tuvo que picar para acelerar su rapidez. Pero el caza leal siguió tras el aparato fugitivo, cortándole la retirada con una habilísima maniobra, que era presenciada por numerosos vecinos del Valle de Urola, los cuales aplaudían entusiasmados.

Cuando el avión enemigo se dirigía hacia Vizcaya y se encontraba a la altura de Ochandiano, el avión leal disparó su ametralladora tan certeramente, que lo derribó, incendiándose el avión faccioso y pereciendo su tripulante en la jurisdicción de Ochandiano.

Este pueblo fué bombardeado últimamente por un avión faccioso que llevaba las insignias republicanas.

CXXI

Hallazgo imprevisto

Era cerca de media noche.

Continuaba la caza, pero ya se acercaba a su término, según se comprendió por la señal que se había oído hacia el estanque de Geldberg.

Mad. de Laurens estaba sola en el gran salón del castillo. Llevaba todavía puesto su traje de amazona, y estaba sentada junto al hogar, en una antigua poltrona, donde casi del todo se ocultaba su gracioso cuerpo.

Con los ojos fijos y distraídas miradas contemplaba los grandes leños que humeaban en el fondo de la espaciosa chimenea.

Entró un criado, y dijo:

—¿Habéis llamado, señora?

—Sí — dijo Nenita—. Cuando vuelvan de la caza los señores de Reinhold, Mira y Van-Præt, decidles que estoy en el salón.

El criado se alejó.

Sarah volvió a quedar sumergida en sus penosas reflexiones.

De tanto en tanto miraba con impaciencia las agujas del gótico reloj.

Al cabo de un cuarto de hora, poco más o menos, oyó Sarah rechinar la verja girando sobre sus goznes.

Inmediatamente se levantó y acudió a la ventana. Eran los socios de Geldberg. Sarah les vió echar el pie a tierra y atravesar el patio, hablando vivamente entre sí; por los gestos del caballero de Reinhold se colegía que anunciaba a sus compañeros una excelente nueva.

Nenita se encogió de hombros con despecho y volvió a ocupar su asiento.

Un momento después entraban los tres socios.

—¡Hermosa señora! — exclamó Reinhold, adelantándose [illegible] todos—. ¡Deseo ser el primero que os anuncie la gran nueva!...

que no ha de volver... Esto supuesto, ¿por qué no habéis de ir a buscarle?

Enrojecióse la frente del magiar.

—Ya he subido más de una vez hasta esa maldita puerta—contestó avergonzado—, pero yo sólo sé combatir con los hombres, ¿y quien es capaz de saber lo que hay en lo alto de esta torre?...

Sarah procuraba recalcar sus palabras según el perfecto conocimiento que tenía del carácter de Yanos.

Afectó por consiguiente una gran sorpresa, y dijo conteniendo su voz.

—¡Deberé creer que el señor Georgy ha tenido miedo!

El magiar parecía contrariado, pero nada contestó.

—Me hacéis temer—repuso Mad. de Laurens—, que no estáis dispuesto a prestarnos el servicio que venimos a pediros, señor Yanos... porque nos hallamos en grave peligro...

El magiar irguió bruscamente su elevada estatura, y replicó:

—Estoy pronto: ¿es necesario combatir con dos hombres a un tiempo?

—Puede ser que sí...—replicó Nenita—; estáis armado... ese joven Franz a quien desdeñábais antes ha encontrado poderosos defensores.

—Conducidme — interrumpió Yanos —, y mostradme mis adversarios.

En aquel momento llegó Reinhold con Pitois y Malou, que traían aún terciadas a la espalda sus escopetas de caza.

—Venid por aquí—les dijo Nenita, indicando la escalera de la torre del vigía.

Después dirigiéndose al magiar, añadió:

—No es digno de vuestro valeroso esfuerzo, señor Yanos, lo que vamos a hacer ahora: quedaos ahí, pues no tendréis que aguardarme mucho tiempo.

Inmediatamente se encaminó a la escalera siguiendo los pasos de los dos ladrones del Temple.

Mira, Van-Praet y Reinhold parecían estar indecisos, no sabiendo si debían seguirla o quedarse allá. Sarah se volvió hacia ellos y les dijo:

Sarah se levantó.

Su pequeña estatura pareció adquirir proporciones varoniles: estaba en aquel momento grande y hermosa como esas reinas que la tragedia antigua nos presenta rebelándose contra los dioses.

—¡Es preciso vencer!—dijo con una voz vibrante y firme. Sabemos donde están nuestros enemigos... esa luz que los aldeanos supersticiosos reputan por "el alma de Bluthaupt", es la lámpara con que se alumbra el barón de Rodach, Otto, el bastardo, y tal vez sus dos hermanos también... Si se pegase fuego al segundo cuerpo de la torre, nuestros enemigos desaparecerían sin dejar huella

—¡Es verdad!...—murmuró el doctor.

—Entre tanto—repuso Mad. de Laurens—, nos iríamos a la habitación de Franz, porque no es tiempo ya de confiarse a manos extrañas: Franz está durmiendo... Todos nuestros enemigos desaparecerán a la vez.

Los tres socios parecían dudar.

Sarah los contemplaba con desprecio.

—¿Necesitáis un hombre, no es verdad?—dijo—; un hombre que marche delante de vosotros y sea capaz de herir... ¡Pues bien! vamos a buscar al magiar Yanos.

Diciendo esto atravesó Sarah el salón y entró en el corredor: Van-Praet, el doctor y Reinhold la seguían con la cabeza baja y con una visible repugnancia.

—Pitois y Malou deben haber venido ya—dijo Sarah al caballero—: id a buscarlos, señor de Reinhold... pues tendremos necesidad de su ayuda. Reinhold obedeció.

Nenita y los otros dos socios prosiguieron su camino.

Casi todos los criados de Geldberg habían seguido la batida, de modo que no había nadie en los largos corredores del castillo.

Al pie de la torre del vigía hallaron Nenita y sus dos compañeros al señor Georgy, velando, armado como para entrar en batalla.

—Señor Yanos—le dijo Nenita—: una terrible [illegible] se halla suspendida sobre nuestras cabezas [illegible] por cierto

—¡Victoria! ¡Victoria! — dijo Van-Præt, pasando a su vez el umbral.

Nenita los miraba fríamente.

—¡Alegraos, alegraos, señora mía! — añadió Reinhold —. Han terminado ya todos nuestros disgustos... ¿Oísteis dos tiros en la montaña?

Sarah hizo afirmativamente una señal con la cabeza.

—Las balas con que estaban cargadas las escopetas — prosiguió Reinhold — tenían para nosotros un valor superior a su mismo peso en oro... Nada nos queda ya que temer, señora; Franz está tendido en el fondo de la Hœlle de Bluthaupt.

Los tres socios se frotaron las manos a un mismo tiempo.

—Y no ha sido sin trabajo — dijo Fabricio Van-Præt.

—Empezaba a creer — añadió el doctor — que jamás nos saldríamos con la nuestra.

Sarah dejó escapar una amarga y desdeñosa sonrisa.

—Guardad vuestro triunfo para mejor ocasión — dijo —. Franz se encuentra acostado en su cama, y no dudéis que a la hora ésta su salud es la más perfecta.

Mira y Van-Præt perdieron su aire de satisfacción.

Reinhold trató de sonreír.

—Vamos, vamos — dijo —; no es a mí a quien debéis contar esas cosas, ¡hermosa señora!... Podría casi apostaros que he sido testigo de lo que ha pasado... Vagaba errante por el camino de Heidelberg, a eso de las diez, cuando encontré a Johann, que me hizo bajar del caballo para mostrarme una cosa bastante curiosa, pero no por cierto de mi agrado... No era otra cosa que la señorita de Audemer conversando a solas, y mano a mano, con ese tunantuelo de Franz.

—Entonces dije a Johann: Esto es muy oportuno; aguarda que yo me ausente y haz lo que puedas...

El camino estaba tan claro como en medio del día; Johann trepó hasta lo alto de la Hœlle a fin

© Archivos Estatales, cultura.gob.es

El malestar que reina en Marruecos preocupa a los fascistas del Protectorado

El Residente francés fué destituído por sus concomitancias con los facciosos

La cábila de Anghera en actitud de rebeldía

MADRID, 19.—Comunican de Africa que la cábila de Anghera, la más importante de la región de Yebala, amenaza sublevarse por haber sido detenido un importante moro, jefe de aquella cábila.

Los moros exteriorizaron su protesta ante los interventores de las respectivas cábilas.

Los notables de algunas poblaciones mandaron a Ceuta emisarios amenazando cortar las aguas y realizar otros actos de sabotaje.

Sin duda los rebeldes tuvieron confidencias de la actitud de los moros y de sus propósitos, y antes de que llegaran los emisarios había sido reforzada la guarnición.

Se ha prometido la libertad de la persona detenida a condición de que tranquilice a los moros de Anghera, pero el moro notable de referencia dice que nunca permitirá que los moros vayan a luchar contra la República.

La actitud de la cábila citada es un verdadero peligro para los rebeldes, pues se teme que sea el principio de una verdadera insurrección.

Por qué fué destituído Malvy

Los periódicos comentan la destitución del Residente francés en Marruecos. Dicen que el Gobierno francés sabía que el Residente intervino para que el mando de Marruecos entregara a Franco trescientas mil pesetas para los primeros gastos en tierra africana.

Hubo después un contacto con el cónsul español que ha ido facilitando la nefasta labor que se ha desarrollado por aquel jefe insurrecto.

Se facilitó a los facciosos vagones de víveres y gasolina, a pesar de estar cerradas las fronteras.

El Gobierno francés ha tardado en enterarse, y esta tardanza quizás obedezca a que el destituído Residente es yerno del nefasto político Malvy, acusado de traidor por Clemenceau durante la Gran Guerra.

También es oportuno recordar que Malcy es íntimo amigo del político español Santiago Alba.

En el frente de Talavera

Afortunada contraofensiva de las fuerzas leales

MADRID, 19. — Se acentuó ayer en el frente de Talavera la feliz contraofensiva de nuestras columnas.

No se combatió con tanta rudeza ni tanto tiempo como el día anterior, porque el enemigo no extremó su agresividad sino esporádicamente.

Nuestra aviación, en el Norte, derribó un aparato faccioso.

* * *

En el sector de Talavera nuestra aviación ha castigado duramente esta mañana al enemigo produciéndole bajas. Los facciosos huyeron a la desbandada.

Otras fuerzas iniciaron la operación logrando cumplir los objetivos que les habían señalado, sin bajas por nuestra parte.

Los rebeldes dejaron muertos y heridos en el campo y se les cogieron muchos prisioneros.

Los soldados quisieron desertar

Han llegado a Madrid los primeros soldados evadidos de Africa. Pertenecen al grupo de artillería de Marruecos.

Dicen que los soldados fueron engañados por los jefes, pero hoy casi todos están enterados de lo que ocurre. Lo que pasa es que es muy difícil escapar de la estrecha y feroz vigilancia que jefes y oficiales ejercen sobre los elementos de tropa.

Los oficiales y jefes no han cobrado de Agosto más que media paga.

Hablando de los musulmanes dicen estos soldados evadidos que el moro habla poco por lo general y cuando está preocupado habla menos aún. La impresión que dan ahora los moros es de una gran preocupación y, por lo tanto, de un hermético silencio.

March ofreció a los rebeldes veinte millones de pesetas

Un periódico relata algunos hechos de la sublevación en Marruecos, la mayoría de los cuales son ya conocidos.

Parece ser que la población mora al enterarse de lo que ocurría intentó bajar a Tetuán a cortar la cabeza a los traidores.

Más tarde se supo que había sido el Gran Visir el que consiguió abortar el ataque.

El domingo, 19, Franco entregaba al Gran Visir la Laureada. Según dijo Franco en una reunión de jefes facciosos contaba con todo el dinero que le hiciera falta. Entre otros, Juan March, había puesto a su disposición veinte millones de pesetas.

---

lazar Alonso era amigo suyo, declara:

—Era y es mi amigo.

Manifiesta el testigo que en su opinión el señor Salazar Alonso estaba más cerca de Gil Robles que de Lerroux.

—En rigor — dice—, creo que no estaba enterado del movimiento. Delante de mí lo condenó por los trastornos que habría de producir; en el aspecto político no lo oí condenarlo.

Añade el testigo que no sabe que el señor Salazar Alonso haya tenido contacto con los elementos militares.

Contestando a preguntas de un miembro del Jurado, dice que no le oyó afirmar nunca que España estuviese dividida en dos tendencias.

Contestando a varias preguntas que se le formulan por parte de distintos vocales del Tribunal, responde que Salazar Alonso permaneció en el domicilio de su amiga hasta el día 22 ó 23; que no hablaban casi nunca de política, porque él y ella manifestaban grandes discrepancias en la manera de apreciar los hechos.

Presidente.—¿No estaban, pues, de acuerdo?

Testigo.—No.

Presidente.—¿Y la opinión de usted cuál era?

Testigo.—Yo lo condenaba.

Presidente.—¿Qué es lo que condenaba usted?

Testigo.—Yo condenaba el movimiento. Mejor dicho: me parecía bien la reacción ciudadana.

Presidente.—¿Y la opinión del señor Salazar Alonso era contraria?

Testigo.—(Bastante desconcertado): Sí.

Presidente.—Puede usted retirarse.

Comparece luego Luis Reyes, súbdito portugués, de 41 años, ingeniero mecánico.

Se le pregunta si es amigo del procesado. El testigo contesta que es más amigo de la justicia y de la verdad. Agrega que la noche del 17 de Julio se cruzó en la Plaza del Callao con Salazar Alonso y éste le preguntó si tenía noticias de una sublevación en Cartagena.

Deambuló por las calles y una hora después volvía a encontrarse con Salazar Alonso, al que acompañaban varios amigos, con los que se unió, yendo juntos hasta el Bar Chicote. El se trasladó al Café Molinero y luego llegó a este café Salazar Alonso, con los amigos que le acompañaban antes y no sabe si alguno más. No recuerda si uno de los acompañantes era Echeguren. Permaneció Salazar en el café unos veinticinco minutos y salió acompañado de unas veinticinco personas. No puede asegurar si el procesado invirtió el tiempo que permaneció en el café en conferenciar con sus amigos.

Manifiesta luego que en la casa número 10 de la calle de Eduardo Dato, domicilio del señor Cámara, vió a Salazar y que fué llamado por el señor Cámara. Sospecha que éste tenía interés de que Salazar abandonara su domicilio, porque había sido tiroteada la casa por las Milicias. Recuerda haber oído a Salazar comentando el movimiento, calificándolo de polacada que arruinaría a España. Opina que el procesado execra el movimiento revolucionario, de la misma forma que tiene criterio de condenación para parte de la línea política del Frente Popular. A mi juicio—sigue diciendo—, me parece que en política Salazar está hecho un lío. Agrega luego que cree que en las entrevistas que se celebraron en el domicilio de Cámara, se trató de la conveniencia de cambiar de domicilio a Salazar. En uno de los pisos de la casa, parece que había una señorita sospechosa de hacer saludos fascistas desde el balcón. Como mi vivienda es modesta—continúa diciendo—, me negué a llevar a mi casa al procesado, que ignoro a dónde se marchó, aunque sospecho que pudo trasladarse a la Embajada de Italia.

Esta deducción la hago de una conversación en que oí al procesado nombrar al secretario de dicha Embajada.

A preguntas del defensor, dice el testigo que siempre le oyó condenar el movimiento fascista español. También dice que no se enteró de nada de lo que se hablara durante la estancia del procesado en Molinero y que lo que ha dicho sobre la Embajada de Italia es una simple deducción. Manifiesta asimismo que en las conversaciones en casa de Cámara oyó al procesado mofarse de los generales Cabanellas y Queipo y decir que no conocía ni a Mola ni a Franco. Con los dos primeros, estaba disgustado. Con Cabanellas, por no haberle dado un alto cargo, y con Queipo, por su parentesco con Alcalá Zamora, al que Salazar había combatido con dureza.

Le interrogan varios jurados y dice que su amistad con Salazar era la normal y que cree que la manera de pensar del procesado no correspondía a su forma de actuar. Yo aconsejé—dice—a Salazar Alonso que debía presentarse al director de Seguridad y me dijo que no lo hacía porque tenía algunas rencillas pendientes con la persona que desempeñaba dicho cargo. La amistad con Salazar arranca de que antes éramos masones y yo ignoro lo que Salazar haya hecho en los últimos tiempos.

Mi amistad con Salazar Alonso—sigue diciendo el testigo—arranca de que ambos éramos masones. Yo ignoro si Salazar Alonso se había hecho en los últimos tiempos anti-masón.

Un vocal del Jurado pregunta sobre la formación del grupo de Acción Nacional que pensaba contituir el señor Salazar Alonso.

El testigo contesta que esa organización le parecía algo semejante a los grupos sindicales de la C. N. T.

Ignora si Salazar Alonso había sido expulsado de la masonería.

Finalmente, a preguntas del presidente dice que él no ha acogido en su casa a Salazar Alonso, porque carece de posición económica para mantener a nadie.

Declara a continuación José Burgos.

Sabe que el día 17 Salazar Alonso fué al Café Molinero, donde los elementos derechistas que allí acostumbraban a situarse le recibieron con complacencia y que Salazar Alonso dijo: "Eso, mañana".

Agrega que sabe esto porque se lo dijeron unos milicianos.

El era agente de policía y realizó gestiones para averiguar el paradero de Salazar Alonso, pero a partir del día 17 nada pudo saber de él.

Declara después Ramón Sánchez López, también agente de policía, y lo hace en términos muy análogos al precedente testigo. Dice que también realizó gestiones encaminadas al mismo fin, y que obtuvo parecido éxito negativo.

Comparece luego Darío García, ex camarero del Café Molinero.

Declara que Salazar Alonso solía concurrir a dicho café, donde contaba con la amistad de algunos jóvenes.

Vió un día a Salazar Alonso leer unas cuartillas y oyó que uno de los falangistas presentes y joven decía: "Esto va bien".

El día 17 estuvo en el café acompañado por dos o tres señores que no recuerda.

Bajó Salazar Alonso al piso inferior y allí permaneció cuatro o cinco minutos.

El declarante dice que no le oyó la frase de "eso mañana", pero observó que iba de una mesa a otra, como cambiando impresiones, cosa que le infundió sospechas

Recuerda que hace ya algún tiempo, Salazar Alonso se dirigió a un joven falangista y le preguntó: "¿cuántos ha ncaído hoy?"

El Presidente.—¿Eso fué hace tres meses?

El testigo.—Es posible que la fecha coincida con aquella época en que eran frecuentes los atentados contra los vendedores de "Mundo Obrero".

Un vocal.—La reunión del 17 en Molinero ¿le pareció anormal?

Testigo.—Sí, tanto es así que salí a la calle en busca de unos milicianos.

Contestando a otras preguntas del Presidente, dice que el general Mola acostumbraba a frecuentas el café por las tardes.

Comparece luego Arturo Rodríguez, también camarero del Molinero.

Vió la noche del 17 a Salazar Alonso en el salón inferior del establecimiento, en unión de dos o tres señores que eran considerados como fascistas.

Añade, que cuando él se acercó, Salazar Alonso y los demás interrumpieron su conversación.

Declara luego Jesús Castro Fernández. Es médico y fué gestor municipal.

Está muy afónico, al punto que apenas se oye lo que dice.

Manifiesta que el 17 recibió un aviso de Salazar Alonso para que buscara al señor Echeguren. Lo buscó y no lo encontró.

Fué entonces a Molinero para comunicarle el resultado negativo de su gestión a Salazar Alonso.

Este marchó a dormir a casa de Echeguren, a quien no encontró en ella.

Volvió el declarante después a Molinero y encontró a Echeguren, al que dijo que Salazar Alonso había ido a su domicilio.

Manifiesta también que en nombre de Salazar Alonso empeñó varias alhajas para lograr las veinticinco mil pesetas que aquél le entregó en "Informaciones".

El Presidente.—Hoy una señora que desea declarar.

El Fiscal.—No considero indispensable tal declaración.

Se acuerdo suspender por quince minutos la sesión para que durante ellos el Fiscal pueda interrogar brevemente a la testigo, antes de que ésta comparezca ante la Sala.

Se reanuda la sesión a las nueve menos cuarto.

Comparece la testigo, doña Amparo Munilla y Montero de Espinosa.

Ha sido ya interrogada por el fiscal.

Este pide que se dé lectura a la declaración que la testigo prestó en autos.

Así se hace. También se lee una carta que la testigo dirigió al procesado, en la que le induce a presentarse a las autoridades y tratar de conseguir que se aclare su situación y pueda así resplandecer su inocencia y la diafanidad de su conducta.

La carta está fechada en 3 de Agosto. Expresa la convicción de que Salazar Alonso no tenía conocimiento de nada de lo que ha ocurrido en España.

La testigo en su declaración dice que conocía al procesado a consecuencia de pasar el fin de semana en la Sierra.

Ignora si tenía propósitos subversivos, pero puede afirmar que Salazar Alonso no tenía relaciones con militares.

El concepto de odio al pueblo que figura en su carta se refiere a la actuación del procesado durante su mando como ministro.

Afirma luego de manera categórica que el procesado no ha tenido intervención en el movimiento, que fué una sorpresa para Salazar Alonso.

Cree que el procesado no tiene ningún secreto.

Luego declara Gabriel Cabezón, de profesión comerciante. Es testigo de la defensa. No recuerda si fué el 17 cuando Salazar Alonso estuvo en su tienda, ni si quedó en volver el lunes.

Francisco Roldán, tipógrafo regente de "Informaciones". También es testigo de la defensa.

Recuerda que al hacerse cargo Salazar Alonso de "Informaciones" hubo un incidente en lo que se refiere al pago de indemnizaciones a unos obreros.

—Se solventó de acuerdo con la opinión sustentada por mí—dice el testigo.

Agrega que a consecuencia de ello los obreros fascistas amenazaron a Salazar Alonso. Dice también que estima que al señor March no le interesaban los periódicos sino el dinero que perdía por el alquiler de la maquinaria.

Con esta comparecencia queda terminada la prueba testifical y se suspende la vista después de las diez para reanudarla mañana, en que dará comienzo la prueba documental.

Noticias de diversos frentes

En el sector de Teruel el enemigo huye, abandonando el armamento

MADRID, 19. — Los delegados del Congreso de Juventudes de Ginebra estuvieron visitando el frente de Somosierra.

En todo este sector las circunstancias se desarrollan normalmente y la tranquilidad es absoluta.

En el frente de Alcarria, sector de Peregrina, se pasó a nuestras líneas un soldado, que era, además, portador de un mortero.

Se hallaba extenuado y fué menester atenderle en la ambulancia más próxima para reanudarle.

El enemigo sigue dejando armas y muertos en el campo de batalla. También se han recogido muchas boinas rojas después de uno de los combates.

En los últimos encuentros los milicianos de las Milicias ferroviarias que actúan en este sector, se distinguieron extraordinariamente por su bravura y arrojo.

AZUAGA 19. — Las Milicias de esta población han realizado una atrevida incursión, llegando hasta las cercanías de Malcombinados.

Unos cuantos milicianos se adelantaron hasta un punto que estaba defendido por grupos de moros y los milicianos entablaron combate.

Varios milicianos se acercaron al campamento del ferrocarril Mérida-Sevilla, consiguiendo vencer a las fuerzas que lo defendían y dejando sin comunicación ferroviaria a Sevilla con Cazalla

* * *

VALENCIA, 19. — La actividad en el frente de Teruel ha sido intensa, a pesar de la lluvia.

A las acciones gloriosas han seguido otras no menos brillantes. Los facciosos huyeron, dejando armamentos. También el enemigo dejó en el campo bastantes bajas.

La heroica resistencia del pueblo de Jabugo

Queipo iba por los jamones, pero se llevó chasco

MADRID, 19.—El alcalde de Jabugo al enterarse de la sublevación en Marruecos, preparó a los elementos obreros y republicanos para aprestarse a la defensa de la población, donde se han resistido hasta el 21 de Agosto. Tuvieron que luchar con los facciosos de Arocha, Cumbres Mayores, La Higuera de la Sierra y Castillo de los Guardas, pueblos de la provincia de Huelva, causándoles más de 50 bajas.

El 19 de Agosto, una columna de Sevilla les obligó a replegarse hacia Jerez de los Caballeros, dice el alcalde de Jabugo Felipe Esteve. Marchamos a Castuera, atravesando la zona enemiga, pero tomando antes el pueblo de los Caños de Alaje, donde el enemigo dejó en nuestro poder más de cuarenta fusiles.

Ya en Castuera entregamos al diputado socialista Sousa 25 coches y dos camiones, más abundante material de guerra

Los jamones fueron la obsesión de Queipo, pero el alcalde solamente hasta el 19 de Agosto hizo sacar más de 100 quilos de chacina y unos 4.500 jamones.

Así, después de haber tomado el pueblo los facciosos se habrán llevado una gran desilusión, porque no había ninguna existencia.

El temporal origina un accidente de aviación

MADRID, 19. — El avión de la Compañía "Air-France" que salió ayer mañana de Alicante para Toulouse, a causa del fuerte temporal tuvo que aterrizar en malísimas condiciones, resultando lesionados cuantos iban a bordo del avión.

Entre los heridos figuran el aviador español Melendrera y el socialista italiano Vietto Menndi, miembro del Comité Ejecutivo de la II Internacional.

El estado de los heridos es de pronóstico reservado.

La recluta de hombres para la columna «España»

Han marchado a provincias varios delegados encargados de la recluta de hombres para la Columna España.

Los delegados del Congreso Mundial de Juventudes

Se encuentran en la capital de la República los delegados del Congreso Mundial de Juventudes que se ha celebrado en Ginebra.

Vienen a España invitados por la delegación española al mismo Congreso.

La actividad en los Ministerios

Presidencia

MADRID, 19.—El presidente del Consejo de ministros, señor Largo Caballero, ha visitado esta noche al Jefe del Estado, para someterle a la firma los Decretos aprobados en el Consejo de ministros celebrado hoy.

* * *

Ha visitado al señor Largo Caballero el doctor Mac Lood, presidente de la Liga Canadiense contra la Guerra y el Fascismo, para expresarle el firme deseo de las masas antifascistas de su país y de los Estados Unidos de ayudar al heroico pueblo español y al Gobierno legítimo en la lucha que sostiene contra la reacción.

Obras Públicas

El ministro de Obras públicas, ha aprobado el proyecto del Pantano de Forata (Valencia), para asegurar el riego en tres mil hectáreas de terreno.

También han sido firmadas por el señor Just, otras disposiciones que afectan a la forma del puerto de refugio para embarcaciones pesqueras en Benicarló (Castellón), y otras obras diversas.

Igualmente ha dictado el citado ministro disposiciones relacionadas a la construcción del Pantano de Jorba sobre el río Moya.

Comunicaciones

Representantes del Sindicato de Comunicaciones estuvieron cumplimentando al ministro del ramo, a quien se ofrecieron sin reservas para la lucha contra el fascismo.

El ministro y el director general contestaron con palabras de afecto y agradecimiento a las ofertas cordialísimas que les habían sido dirigidas por los representantes del Sindicato de Comunicaciones.

Extensa firma presidencial

Quedan en suspenso los derechos académicos de los alumnos de todos los centros docentes del Estado

Numerosos ceses y nombramientos

MADRID, 19. — A las diez y cuarto de la noche facilitaron desde el Ministerio de la Guerra el siguiente índice de la firma presidencial:

GOBERNACION. — Decreto disponiendo la baja definitiva en la Guardia Nacional Republicana de un jefe, varios oficiales, un suboficial y un guardia.

— Id concediendo el ingreso en la Guardia Nacional Republicana, con la antigüedad que le corresponde, al teniente retirado que fué de la disuelta Guardia civil, Francisco Galán Rodríguez.

— Ampliando la representación de los organismos sindicales responsables del transporte y dando cabida en él a los representantes de las Asociaciones obreras del ramo del petróleo y del Comité Nacional del Transporte.

— Disponiendo cese en el cargo de funcionario del Cuerpo de Investigación y Vigilancia en Madrid José Raut Bellido.

ESTADO.—Vacante de cónsul de España en Veracruz a favor de don José María Argüelles y Reales.

— Idem de cónsul general en Gibraltar a favor de don Plácido Alvarez Buylla y Losada.

— Carta credencial a favor del señor Augusto Barcia, acreditándole como ministro plenipotenciario de España en la República del Uruguay.

— Idem la carta credencial que pone término a la misión diplomática de Pablo Alvarez Buylla.

— Decreto nombrando embajador de España cerca del señor presidente de los Estados Unidos de América a don Fernando de los Ríos Urrita.

—Idem disponiendo que Manuel García Moralejo, secretario de tercera clase del Consulado General de la nación en Montevideo, cese en el cargo que actualmente desempeña y quede separado definitivamente de los servicios del Ministerio de Estado.

—Idem disponiendo que Fernández López Escobar, secretario de primera de este Ministerio en comisión en Guatemala y encargado de Negocios de España en esta capital, cese actualmente en los cargos que desempeña y quede separado definitivamente de los servicios del Ministerio de Estado.

—Idem disponiendo que Alberto de Laguardia y Ojea, cónsul de primera clase en Lión, y Manuel Manchuco García, cónsul de segunda clase en Fez, cesen en los cargos que actualmente desempeñan y queden separados definitivamente de los servicios del Ministerio de Estado.

—Decreto nombrando secretario de primera clase y encargado de Negocios de España en Riga, a Ceferino Valencia y Alvarez Tubau.

—Idem nombrando ministro plenipotenciario de primera clase en la Legación de España en Montevideo, a don Augusto Barcia, diputado a Cortes.

— Idem, aceptando a Alvaro de Albornoz la dimisión que ha presentado de su cargo de embajador de España cerca del señor Presidente de la República de Francia, y declarándole en situación de cesante, en las características que establecen las disposiciones vigentes.

— Nombrando embajador de España, cerca del señor Presidente de la República de Francia, a don Luis Araquistain Quevedo, diputado a Cortes.

JUSTICIA.—Decreto sobre caducidad de poderes otorgados para la administración de fincas urbanas y normas para el otorgamiento de nuevos mandatos.

— Idem, otorgando facultades a las Salas segunda o sexta del Tribunal Supremo, según los casos, para informar sobre la aplicación del artículo 121 del Código Penal, referente a la rehabilitación y al decreto-ley de 21 de Febrero del año en curso, que concede la amnistía cuando el Tribunal sentenciador se halla situado en zona facciosa.

— Idem, modificando de manera transitoria las normas procesales vigentes que se llevarán a la sustanciación vista la sentencia de los recursos de casación y revisión que depende de resoluciones en la Sala Especial del Tribunal Supremo.

— Ordenando los ceses de Luis Verdú y Lamberto García Atance.

—Ordenando el cese de Martín Moltó Moltó.

HACIENDA. — Título de director general de Propiedades y Contribución Territorial a favor de don José Arancedo Arévalo.

—Idem de director general de lo Contencioso del Estado a favor de don José Puertas y García.

—Decreto ampliando hasta el 15 de Octubre próximo el plazo de diez días fijado por el decreto de 28 de Agosto último, para el examen y resolución de las instancias de revisión presentadas por los funcionarios de los distintos Cuerpos y organismos dependientes de la Dirección General del Tesoro y Seguros.

—Decreto sobre régimen para pagar el impuesto sobre la cerveza por los fabricantes.

—Otro admitiendo la dimisión del cargo de consejero del Banco de España, en representación del Estado, a Agustín Viñales Pardo.

—Nombrando consejero del Banco de España, en representación del Estado, a don Toribio Echevarría.

—Idem acordando la separación absoluta de los servicios y la baja del Cuerpo y escalafón a que pertenece, el oficial segundo del Cuerpo Pericial de Aduanas, con destino en la Dirección General del Ramo, Jesús Brazo Rodríguez.

INSTRUCCION PUBLICA. — Decreto nombrando director del Museo Nacional del Prado a Pablo Picasso Ruiz.

—Idem disponiendo queden en suspenso los derechos académicos adquiridos por todos los alumnos de todos los centros docentes del Estado, y que para la formalización de la matrícula de estudios han de ser sometidos a examen, que deberán pasar previamente ante un Tribunal seleccionador, en la forma que se determina.

—Idem transformando las Juntas de Gobierno que vienen rigiendo las Universidades.

—Suprimiendo el tope de cuarenta y cinco años de edad y cinco de buenos servicios en las Escuelas Nacionales, exigidos para el nombramiento de inspectores interinos de Primera enseñanza.

—Idem nombrando a la Asociación de Maestras Nacionales de Madrid para el cargo de habilitado de los maestros nacionales de la capital de la República.

— Idem, nombrando provisionalmente habilitado del Magisterio de los Partidos de Olot, Figueras y Gerona y del personal administrativo, profesorado de la Escuela Normal y profesorado de Primera Enseñanza de dicha provincia.

— Idem, declarando preventivamente, separados de sus destinos, a todo el personal afecto a la sección de enseñanza del Instituto Nacional Agronómico, dependiente de este Ministerio.

— Idem, disponiendo la cesantía de los funcionarios que se citan, catedrático, auxiliar y encargado de asignaturas de la Universidad Popular y Conservatorio, idiomas, comercio y artes y oficios, escuelas Nacional y delineantes.

— Idem, disponiendo la cesantía de los funcionarios que se expresan: maestros de Escuelas Nacionales y Profesores de las Escuelas Normales.

— Idem, disponiendo la cesantía de los funcionarios del Instituto Geográfico que se mencionan.

OBRAS PUBLICAS.—Decreto aprobando el proyecto de adquisición e instalación de tuberías para completar el abastecimiento de Madrid, referente a la ampliación parcial de la zona de Valle Hermoso.

— Idem, creando una Comisión integrada por tres Ingenieros de Canales, Caminos y Puertos, encargados del estudio y regulación del río Segura, en el tramo de Guadalcanal, y el suministro de la energía eléctrica necesaria para el regadío y obras complementarias.

— Idem, disponiendo la cesantía de los ingenieros de Caminos, Canales y Puertos, Ingenieros Industriales, Ayudantes de Obras Públicas, Interventores, funcionarios administrativos, capataces y peones camineros, que se mencionan.

— Decreto aprobando el proyecto de abastecimiento de aguas del Ayuntamiento de Mieres y concediéndole como subvención, el cincuenta por ciento del importe de las obras.

— Idem, dictando normas para la provisión de vacantes en el cuerpo de ingenieros de Caminos, Canales y Puertos.

AGRICULTURA. — Decreto declarando cesante al ingeniero Fernando Baró Zorrilla.

— Proponiendo la cesantía de Julio Deramo Sabater, Secretario General del Instituto del Vino.

— Idem declarando la cesantía de varios funcionarios de este Ministerio en la provincia de Tarragona.

INDUSTRIA Y COMERCIO.—Decreto admitiendo la dimisión del director general de Comercio, Mauricio Parés Tejera.

— Nombrando para dicho cargo a Matilde de la Torre Gutiérrez, diputado a Cortes.

— Disponiendo que Joaquín Alvarez Campomares cese en el cargo de miembro del Comité de Gerencia de la Central de Resinas Españolas.

— Idem amortizando plazas de inspectores generales de primera y segunda del Cuerpo de Ingenieros Técnicos.

— Disponiendo la cesantía del ingeniero de Minas Emiliano Arriero.

MARINA. — Decreto disponiendo que el general maquinista Abraham Alonso Méndez quede disponible forzoso.

Partes oficiales de los frentes

Nuestra aviación ha bombardeado intensamente las ciudades de Vitoria y Oviedo y las posiciones enemigas de Somosierra

MADRID, 19.—A las nueve de la mañana ha sido radiado un parte de guerra que dice así:

Frente Norte y Noroeste.— Continúa el cañoneo de Oviedo, habiéndose incendiado el Gobierno civil.

Nuestra aviación ha bombardeado intensamente Vitoria, habiéndose presentado en nuestras líneas, de esta ciudad, tres sodados desertores. La impresión general de este frente es buena.

Frente de Aragón.—En el sector de Tardienta ha habido ligero encuentro, sin consecuencias.

En el lugar denominado Huelves se han presentado diez legionarios de la llamada "Bandera Sanjurjo", procedentes de Zaragoza, y cinco de Almudévar en nuestras avanzadillas del sector Barbastro.

Frente Sur.—En el punto denominado "Dientes de la Vieja" y puesto de Cerezo, en el sector de Guadix, ha habido algunos contactos con fuerzas enemigas.

En un pequeño movimiento envolvente, una de nuestras avanzadillas ha ocupado un puesto avanzado faccioso de 17 hombres y diez ametralladoras.

Frente del Centro.—En Peguerinos y Guadarrama hubo ligero cañoneo durante las primeras horas de la mañana.

En el sector de Talavera-Santa Olalla, nuestra aviación ha deshecho una importante concentración enemiga situada en la parte occidental de este sector.

En los demás frentes, sin novedad.

* * *

En el Gabinete de Información del Ministerio de la Guerra se ha facilitado el siguiente parte de guerra a las tres de esta tarde:

Frente Norte y Noroeste.—Las noticias que se reciben de Asturias son francamente optimistas. Nuestras tropas han logrado eliminar el peligro de un ataque faccioso por la parte occidental y han tomado la iniciativa, adentrándose en el sector norte de la región y limpiando de enemigos la valla de Galicia.

La situación de Oviedo es cada vez más delicada, pues los ataques de las fuerzas sitiadoras son sucesivos y de gran violencia.

Frente Aragón.—Las deserciones del campo enemigo en la parte sur de este frente son continuas en el día de hoy. Se han presentado a nuestras tropas 25 hombres.

Frente Centro.—Durante la mañana la artillería leal ha bombardeado en Somosierra las posiciones enemigas, apagando el fuego de unos cañones que hostilizaban a nuestras tropas.

En Navacerrada, Peguerinos y Guadarrama, hay ligero tiroteo.

En el sector Talavera-Santa Olalla nuestras tropas fortifican sus posiciones. Las avanzadillas siguen inutilizando y hostilizando las posiciones enemigas.

En los demás frentes, sin novedad.

* * *

Inormación radiada desde el Ministerio de la Guerra, a las 22 horas.

Frente del Norte y Noroeste.—Cuatro escuadrillas de la aviación republicana, han bombardeado Oviedo en la tarde de hoy, provocando incendios en tres lugares distintos de la ciudad. En el resto de Asturias la tranquilidad es completa.

Frente de Aragón.—Nuestras tropas han ocupado en el sector de Teruel, Campillo y Castralvo, obligando al enemigo a retirarse rápidamente, después de haber dejado en nuestro poder algunos fusiles y material de guerra.

Frente del Sur.—En el sector de Guadiaro, nuestra artillería ha bombardeado una fuerte concentración enemiga, acampada en Guejar Sierra. La aviación ha atacado con buenos resultados Pinos Puerto y Santa Fe.

Frente del Centro.—En Guadarrama, tranquilidad. Dos soldados desertores de las filas enemigas, se han presentado con armamento a las tropas leales. En Navacerrada la aviación ha bombardeado, a pesar del tiempo desfavorable, las posiciones artilleras facciosas. En Somosierra, ha habido ligeros combates con las avanzadas enemigas.

El sector Talavera, Santa Olalla, no ha experimentado modificación alguna en el día de hoy y nuestras tropas han realizado operaciones de descubierta y desmoralización de los flancos enemigos.

En los demás frentes, sin novedad.

La lucha en el Norte

Los nacionalistas vascos han llegado a las puertas de Tolosa

MADRID, 19. — En Amurrio ha habido un ligero combate entre las fuerzas leales y los sublevados de la provincia de Alava.

Las fuerzas leales vizcaínas recogieron los cadáveres de seis soldados enemigos.

En Guipúzcoa, las Juventudes Nacionalistas Vascas han llegado a las puertas de Tolosa, matando a un capitán y varios soldados, se han apoderado de una ametralladora, varios fusiles y gran cantidad de municiones.

Mantas para los milicianos

La Junta Nacional de Milicias ha dirigido al público una alocución radiada, en la cual, entre otras cosas, se dice:

"Los milicianos tienen frío. Necesitan mantas. Quien de vosotros tenga en su casa una manta sobrante, debe entregarla para mitigar el frío que tienen los milicianos.

¿Nos daréis las mantas que os sobren? Así lo esperamos."

Ha muerto el comandante del batallón «U. H. P.»

En el frente de Talavera ha muerto gloriosamente, en defensa de la República democrática y de la libertad, el comandante del batallón U. H. P., don Julio Moragas.

Para nuestra Cruz Roja

De la Argentina envían importantes donativos

MADRID, 19. — Millares de patriotas nuestros residentes en la Argentina han aportado cantidades para nuestra Cruz Roja.

El diario "Crítica", de Buenos Aires, encabezó una suscripción, con el mismo fin, con cien mil pesetas.

La representación socialista del Parlamento argentino acaba de presentar un proyecto destinando la suma de un millón de pesos para la Cruz Roja española.

Benavente protesta del fusilamiento de García Lorca

El Consejo de la Sociedad de Autores ha recibido una carta de Jacinto Benavente, enviada desde Valencia, expresando su protesta por el fusilamiento de García Lorca.

Subvención al Ayuntamiento de Reus

La "Gaceta" publica una disposición del Ministerio de Instrucción Pública concediendo al Ayuntamiento de Reus (Tarragona), una subvención de 240.000 pesetas para construir un grupo escolar que se denominará "Marcelino Domingo".

© Archivos Estatales, cultura.gob.es

LAS NOTICIAS

Domingo, 20 de Septiembre de 1936

Red. y Admón.: Rbla. Estudios, 6.—Teléfs. 13000-13009

Registros y detenciones

Han sido capturados cuatro espías que operaban en los frentes de combate

MADRID, 19.— La Sección de los "Linces de la República", al mando del capitán Estelrich, ha descubierto a cuatro espías que actuaban en los frentes de combate. Estos individuos procuraban situarse en las avanzadillas y allí parece que dejaban notas escondidas bajo piedras, explicando la situación de nuestras columnas. A los detenidos se les han ocupado varios miles de pesetas.

En el domicilio del jefe de este grupo se han encontrado armas, mosquetones y municiones.

Por la importancia de este servicio se guarda gran reserva respecto a los demás detalles.

• • •

El personal a las órdenes del comisario Méndez ha detenido en el hotel Savoy al capitán de milicianos de Castellón, Antonio Chamorro, quien al ser detenido trató de defenderse con una pistola. Fué reducido a la obediencia y desarmado por los agentes.

Registrada la habitación que ocupaba en unión de su esposa Dolores Jiménez Ostarga, también detenida, fueron encontradas 20.726 pesetas, 2.500 francos, una pistola y un machete.

Este individuo, según se dice, tenía antecedentes en la Dirección de Seguridad por malversación de fondos.

Chamorro, aprovechándose del cargo de miliciano que ostentaba, se dedicó en Castellón, y con preferencia en los pueblos de aquella provincia, a detener derechistas a quienes después, para ponerles en libertad, exigía determinadas cantidades y alhajas. En su cartera tenía documentos muy interesantes, demostrativos de los hechos censurables que ha llevado a cabo. En las actas fechadas en Albocacer y establecido, según se dice, allí un juez militar cuyo nombre se ha designado, figura detenido por su desafecto a la República y al margen de dichas actas constan las cantidades que hay que entregar para ser puestos en libertad. Ascienden estas cantidades a unas 45.000 pesetas.

• • •

Ha sido detenido Victoriano Rubio Cano, empleado de la Central Telefónica, domiciliado en la calle del Divino Pastor, 13, al que se le considera peligroso fascista. Se le acusaba de ser compañero de un pistolero que pertenecía a la escolta de José A. Primo de Rivera.

También ha sido detenido Sinesio Martínez Fernández-Yáñez, abogado, que había huído y se encontraba refugiado en una casa de la plaza de Salónica, en el domicilio de Aníbal Escoriaza.

Se le detuvo en el momento que descendía la escalera de servicio con intención de huir. Se detuvo a la hija de Escoriaza, que dijo que ignoraba que Martínez se encontraba allí.

• • •

Un grupo de empleadas de la Compañía Telefónica Nacional, llamadas Antonia Vera, Carmen Maesse, Rosalía Zanotti y Adelaida Vera, fueron detenidas por la brigada del comisario señor Méndez, por considerárselas simpatizantes con el fascismo y sospechar que pueden ser agentes de enlace y practicar el espionaje en Madrid, ya que se las ha visto en varias ocasiones en compañía de algunos aviadores leales, con milicianos, y saberse, además, que propalaban bulos y noticias tendenciosas.

• • •

Por milicianos y agentes pertenecientes a la "Brigada del Amanecer" ha sido detenida María Teresa Palacios, esposa del prestamista Florentino García Huerta, que se dedicaba a anticipar dinero por el modesto rédito del 70 por 100 mensual.

En el registro efectuado en su domicilio se han encontrado documentos que la acreditan como afiliada al Partido Agrario y a la Agrupación Católica de Padres de Familia.

Dos periodistas, uno sueco y otro francés,

revelan sus impresiones de España a su regreso a París, después de un viaje por la Península

El señor Duclos expone, con firmeza de percepción y copiosamente documentado, los puntos culminantes de la sedición

PARIS, 19. — Los periodistas Jacques Duclos, francés; Mr. Branting, sueco, y algunos más de otras nacionalidades, han hecho hoy ante muchos compañeros reunidos en la Sala de Mutualité, una exposición de lo que han visto en su reciente viaje a España, como corresponsal de diversos periódicos.

Mr. Duclos ha manifestado que no le cabe duda de que la amenaza del fascismo internacional, que se cierne sobre todo el mundo, ha provocado la guerra civil española y pone en guardia a todos los demás pueblos democráticos de Europa. Duclos declara que se ha descubierto una formidable organización de propaganda y espionaje nazi, que funcionaba desde hace algún tiempo en España.

Hace historia de la labor que desarrollaron los generales hoy sublevados cuando ocuparon cargos en el Ministerio de la Guerra de España, durante los dos años de Gobierno Lerroux-Gil Robles, estableciendo posiciones fortificadas en la Sierra del Guadarrama. Mr. Duclos, dice que estos trabajos ponen de manifiesto que la rebelión se hallaba en gestación desde hace mucho tiempo; desde luego, antes de las elecciones que dieron el triunfo al Frente Popular español.

El orador ha descrito después la situación del pueblo español inmediatamente después de la rebelión; sin armas, las cuales en su inmensa mayoría se hallaban en poder de los sublevados; por lo cual, el heroico pueblo español tuvo que luchar con gran desventaja, suplida con un valor sin límites, para poder hacerse con armamento con qué atacar a los generales sublevados.

A continuación pone de relieve el especial interés que algunas potencias europeas, principalmente Italia y Alemania, tienen por lo que ocurre actualmente en España y consigna las razones que existen para ello.

Mr. Duclos dice que Italia tiene particular empeño en poseer las Islas Baleares, continuando, después de la conquista de Abisinia, en su proyecto de hacer del Mediterráneo un "mar italiano". El orador puso de relieve que Inglaterra no ha dejado de percibir las intenciones de Italia con respecto a las Islas Baleares, así como también sobre la dominación del Estrecho de Gibraltar.

Por lo que respecta a Alemania, Mr. Duclos dice que el nazismo dirige sus miradas hacia Portugal y declara que Hitler no ha renunciado a las ansias de expansión del último Emperador de Alemania con respecto al Marruecos español.

Dice también que los franceses no han solicitado que Francia intervenga en las cosas de España; pero que es necesario adoptar una actitud en consonancia con las afinidades políticas de los grupos que gobiernan ambos países. A este efecto, Mr. Duclos dice que la gran mayoría de la aviación española ha permanecido fiel al Gobierno de Madrid y que, no obstante ello, los rebeldes disponen de magníficos aparatos Caproni, Junker y Fokker. Agrega que, además de material de guerra desembarcado en Vigo, puerto faccioso, Portugal está siendo un camino perfectamente abierto para el desembarco y transporte de armas con destino a los generales rebeldes, violándose con ello los principios del Derecho internacional.

Pide que se levante el embargo de armas con destino a España, pues este país, como tendrá que hacer toda la Europa democrática, lucha heroicamente contra el fascismo, siendo preciso ayudarle.

Mr. Duclos, que ha sido entusiásticamente aplaudido, termina su exposición enviando un cordial saludo a los heroicos luchadores del Frente Popular español.

La Cruz Roja Internacional

Propónese crear Comités en Barcelona, Madrid, Burgos y Sevilla

GINEBRA, 19. — Se anuncia que el presidente de la Cruz Roja Internacional de Ginebra, doctor Junod, en nombre de este organismo, ha concertado un acuerdo con el Gobierno legítimo de Madrid y con la titulada Junta Nacional de Burgos, en los términos del cual una y otra parte se comprometen a observar los acuerdos internacionales vigentes relativos a los servicios de la Cruz Roja, aceptar los envíos de socorros que les sean remitidos con fines humanitarios, por mediación de la Cruz Roja Internacional, y proceder recíprocamente a la evacuación de mujeres y niños.

La comunicación del doctor Junod agrega que la Cruz Roja Internacional creará servicios relacionados con la situación de los prisioneros civiles o de guerra. A este efecto, el humanitario organismo internacional creará en España cuatro Comités que tendrán sede, respectivamente, en Barcelona, Madrid, Burgos y Sevilla.

Por otra parte, el Comité de la Cruz Roja Internacional ha acordado dirigir un llamamiento a todos los Comités nacionales de la benemérita institución instándoles a acudir en socorro de las víctimas de la guerra civil española.

Portugal sigue dando largas al asuntto de «no intervención»

PARIS, 19.—Dicen de Lisboa que después de la reunión celebrada urgentemente por los ministros, fué facilitado un parte oficial en el que se dice que el Gobierno estudió la situación creada por los acontecimientos internacionales y la actitud que debe adoptar Portugal con respecto al principio de la "no intervención".

Se asegura en dicha nota que los ministros no trataron de los últimos graves acontecimientos desarrollados en Lisboa y en otros puntos de la nación, hechos que serán objeto de una nueva reunión y de un examen ulterior.

El Comité de Neutralidad se reunirá probablemente el miércoles

LONDRES, 19. — Se informa a última hora que, con toda probabilidad, el Comité Internacional de neutralidad ante la guerra civil española, celebrará su próxima reunión el miércoles.

La policía austriaca detiene a varios comunistas que efectuaban una colecta para el proletariado español

VIENA, 19.—El Gobierno comunica que la policía del Estado ha practicado la detención de numerosos comunistas acusados de realizar clandestinamente una colecta a favor de sus correligionarios de España. El número de detenidos se eleva a más de 50, habiéndose ordenado su reclusión en un campo de concentración.

Los trabajadores irlandeses expresan sus simpatías por el proletariado español

DUBLIN, 19. — La Unión Irlandesa de Trabajadores de Transportes, ha celebrado su sesión de apertura bajo la presidencia de Mr. Ernest Bewin, que ha pronunciado un discurso declarando que las cantidades enviadas por los trabajadores irlandeses a España estaban destinadas a los servicios sanitario de las fuerzas gubernamentales. Ha expresado su simpatía por los combatientes del Frente Popular español, que luchan contra el fascismo.

Los obreros austriacos protestan declarándose en huelga contra la detención de dos compañeros que recaudaban fondos para la causa del proletariado español

VIENA, 19.—Después de una huelga de dos horas, iniciada como protesta por haber sido detenidos dos obreros de la casa Siemens Schukert, que realizaron una cuestación a favor de los revolucionarios españoles, ha sido dada satisfacción a los huelguistas y éstos han reanudado sus habituales actividades.

Aumenta copiosamente la suscripción abierta en Buenos Aires en favor de la Cruz Roja española

BUENOS AIRES, 19.—La suscripción abierta por la señora de Díez Canego en favor de la Cruz Roja española, ha tomado gran incremento.

Los parlamentarios socialistas han pedido al Gobierno argentino que contribuya a dicha suscripción con un millón de pesos.

El diario "Crítica" ha aportado cien mil pesetas.

Celébrase en Marsella un mitin en pro del Gobierno español

MARSELLA, 19.—Se ha celebrado un mitin en favor de la paz y de la victoria del Gobierno español sobre los elementos facciosos.

El público era numerosísimo y aplaudió entusiásticamente a los oradores.

Se dieron vivas a España republicana y a su Gobierno legítimo.

Extranjero

La mujer británica y la causa del proletariado español

Una Federación femenina de Inglaterra decide contribuir monetariamente al socorro del pueblo español en armas contra el fascismo

El Manchester Guardian da cuenta de que en el mitin celebrado por el "Executive Committee of the Women's Liberal Federation" el martes pasado, se acordó mandar ayuda monetaria al Comité Médico Inglés que actúa en España. Se efectuó una colecta, recaudándose 52 libras esterlinas entre los presentes y se invitó a los ausentes para que manden también su óbolo.

Acordaron también se hiciese un llamamiento a la Prensa para que contribuyesen a esta ayuda todos los liberales, no asociados y simpatizantes.

La doctora Margaret Deas propuso que se alistaran en la ambulancia inglesa, junto con los hombres que en ella actúan, las mujeres con capacidad médica.

Transcribimos el párrafo con que se cerró el acto:

"En vista de que la rebelión española está considerada como un ejército, por la ayuda de naciones extranjeras, contra un Gobierno legítimo y constitucional, los miembros de la "Women's Liberal Federation" desean expresar su más profunda simpatía al Gobierno que lucha por restaurar su autoridad."

El señor del Vayo, obsequiado por los periodistas de Ginebra

Nuestro ministro de Estado había representado a varios periódicos en la sede de la Sociedad de Naciones

GINEBRA, 19.—La sesión celebrada hoy por el Consejo de la Sociedad de Naciones ha revestido muy poca importancia. Por el contrario, las actividades extraoficiales en los pasillos han sido muy vivas. El ministro español del Exterior, señor Del Vayo, y el de Francia, M. Delbos, han celebrado varias reuniones con otros colegas, entre ellos el comisario ruso, Litvinoff.

La Asociación Internacional de Periodistas de la Sociedad de Naciones ha obsequiado hoy con un banquete al ministro español señor Del Vayo, que formó parte de dicha organización como representante de varios periódicos españoles.

El delegado turco se siente herido en su orgullo patriótico al contemplar unos tapices que decoran la Sala de Asamblea del nuevo edificio de la S. de N.

GINEBRA, 19.—Hoy se ha registrado un pintoresco incidente en una de las Salas de Asamblea del nuevo Palacio de la Sociedad de Naciones. La decoración de dicha dependencia ha corrido a cargo del Gobierno austriaco, que mandó colocar en las paredes valiosos tapices gobelinos que representan la expulsión de los turcos de Viena en la Edad Media.

A su llegada al nuevo Palacio de la Sociedad de Naciones, el ministro del Exterior de Turquía, Richdi Aras, ha visto los tapices que decoran la citada sala, manifestando su indignación y dirigiéndose inmediatamente a la Secretaría general de la Sociedad de Naciones, donde ha consignado su protesta ante el señor Avenol.

El señor del Vayo conferencia con los señores Delbos, Avenol y Litvinof

GINEBRA, 19. — El ministro de Estado español, señor Alvarez del Vayo, se entrevistó ayer mañana con el ministro francés de Negocios Extranjeros, Ivon Delbos.

Por la tarde visitó al secretario general de la Sociedad de Naciones, Avenol, y al ministro de Negocios Extranjeros de la U. R. S. S., Litvinof.

Por la noche celebró una entrevista con el delegado de la Gran Bretaña en el Consejo de la S. de N.

El ministro español se ha negado a hacer declaraciones, limitándose a decir que se atenía a las manifestaciones que hizo en Madrid a los periodistas.

Lord Haley, elegido miembro permanente de la Comisión de Mandatos

GINEBRA, 19.—En la sesión celebrada hoy por el Consejo de la Sociedad de Naciones ha sido designado Lord Hailey como miembro permanente de la Comisión de Mandatos, en sustitución de Lord Lugard, que se retiró hace algún tiempo.

El secretario general de la C. G. T. expone al público francés los peligros que ofrecería el triunfo de los fascistas españoles

PARIS, 19. — Presidiendo el Congreso federal de Unión de la Construcción, celebrado en el Palacio de la Mutualidad de París, el secretario general de la C. G. T., camarada Joahnux, pronunció las siguientes certeras palabras sobre las repercusiones que hubiera tenido en la suerte de Francia el triunfo del fascismo en España, después de repetir lo que tantas veces ha dicho, hablando en nombre del proletariado francés organizado en la poderosa central sindical hermana.

El Gobierno regular de España tiene perfecto derecho a la ayuda de los demás Estados y debe contar con ella de acuerdo con las reglas del derecho internacional. Defender esta teoría es defender la paz, y para nosotros la paz no se puede asegurar sino con la victoria del Gobierno regular de España sobre los facciosos.

¿Cuál sería la situación de nuestro país si Franco hubiera resultado vencedor? ¿Es que se han olvidado los hilos invisibles que unen el gobierno de Burgos con Alemania e Italia? Ya no tendríamos que vigilar sólo el Rhin y los Alpes, sino también los Pirineos y la frontera marroquí. Y además estaríamos bloqueados en el Mediterráneo.

No pienso callarme y si alguna vez llegaran a tener realidad estos presagios, quiero conservar mi derecho a preguntar: ¿Quién tenía razón?

¿Quiere esto decir que hayan discrepancias entre la C. G. T. y el Gobierno? Sí, gritan nuestros adversarios regocijados. Nosotros le prestamos la colaboración debida, pero colaboración no ha significado jamás abandono de la propia personalidad.

Terminó diciendo que la clase obrera ha aprobado la actitud de la C. G. T. y han quedado defraudados los deseos del adversario.

En el «Pourquoi Pas?» perecieron 39 personas, en lugar de 29

El doctor Charcot fu éel último en abandonar la nave

PARIS, 19. — Oficialmente se anuncia que el barco peñar francés "Pourquoi Pas?", hundido en las costas de Islandia, llevaba a su bordo no 30 personas, como se dijo, sino 40. Por consiguiente, como sólo ha quedado un superviviente, el número de muertos se eleva a 39.

Se agrega que el capitán del barco y el jefe de la expedición científica, doctor Charcot, fueron los últimos en abandonar el buque.

Un relato oficial transmitido desde Reykjavik, dice así:

"No obstante lo espantoso de la catástrofe, no se registró un solo instante de pánico. Eran las cuatro de la madrugada cuando el casco del buque tocó con el primer bajo. Luego, ya desfondado el barco, éste fué juguete de las olas, yendo de arrecife en arrecife, hasta que las vías de agua fueron tan considerables que se inundó la sala de máquinas y pocos minutos después se registró el hundimiento, que afectó a todo el barco menos la parte media y superior de los mástiles, encaramado a los cuales se salvó el único superviviente de la tragedia."

Un intrépido aviador, héroe de mil proezas, perece en un accidente trivial

Campbell Blank halla la muerte evolucionando en el aeropuerto de Liverpool

LIVERPOOL, 19.—El famoso aviador británico Campbell Black, ganador de la carrera aérea Londres-Melbourne, y que se jugó la vida en proezas peligrosísimas, la ha perdido hoy en un accidente trivial. En efecto, cuando Campbell Black sobrevolaba el aeropuerto de Liverpool, un avión que acababa de despegar de éste se precipitó contra su aparato, cayendo los dos al suelo destrozados.

La nueva combinación diplomática francesa envuelve el cese del conde Chambrun en la Embajada de Roma

Para reemplazarle se cita el nombre del señor St. Quentin

BERNA, 19.—El embajador francés en ésta, conde Clauzel, ha llegado a la edad de ser jubilado.

Según el periódico "Basler Nachrichten", el Gobierno de París ha obtenido ya el placet de Suiza para el sucesor del señor Clauzel, que será el actual embajador de Francia en Moscú, señor Alphand, que representó a Francia en Dublín, anteriormente.

En los círculos autorizados se declara que el embajador francés en Roma, conde Chambrun, será sucedido por St. Quentin, que recientemente dirigió unas negociaciones en nombre del Gobierno francés con Italia.

Alphand será sustituído en Moscú por el subdirector del departamento político del Quai d'Orsay, señor Coulandre.

Las tropas chinas libran un combate con las japonesas cerca de Pekin

Las cancillerías tratan de quitar importancia al incidente

PEKIN, 19. — En la estación ferroviaria de Fent-Gai, a unos 25 quilómetros al Sur de Pekín, se ha registrado un sangriento combate entre tropas chinas y la guarnición japonesa de aquella ciudad.

Durante la lucha entraron en acción las ametralladoras y la artillería, aunque parece que el número de bajas por ambas partes fué reducidísimo.

A última hora se declara que se han emprendido negociaciones entre las autoridades chinas y japonesas para dar una solución pacífica al incidente. Entre tanto la efervescencia es considerable en Fent-Gai, donde las tropas niponas se hallan acuarteladas. Acerca del origen de este choque chino-japonés circulan las versiones más contradictorias.

Así se trabaja en la retaguardia

La enorme intensidad del tránsito rodado en las carreteras que conducen al frente de la Sierra, hace preciso el esfuerzo de campesinos y voluntarios para el arreglo de caminos; esfuerzo que, como puede verse, es realizado animosamente y con la mejor voluntad.

Roosevelt pronuncia un elocuente discurso con motivo del tricentenario de la Universidad de Harvard

Sesenta y un sabios reciben el título de doctor «honoris causa»

CAMBRIDGE (Estados Unidos), 19.—El Presidente de los Estados Unidos, Franklin Roosevelt, ha pronunciado en ésta un importante discurso con motivo de las fiestas del tricentenario de la Universidad de Harvard.

Roosevelt dijo:

"En estos momentos en los que la libertad de pensamiento se halla exilada de numerosos países, Norte América vuelve a ser la portaestandarte de la Libertad y de la Verdad. Como la Verdad es grande, ella triunfará, dependiendo este triunfo de la tolerancia, del amor a la libertad, de la libre investigación, de la libre discusión y de las relaciones libres entre los hombres civilizados."

El discurso de Roosevelt fué escuchado por numerosos sabios del mundo entero. 61 de los cuales recibieron el título de doctor "honoris-causa" de la Universidad de Harvard.

Antes de su discurso, Roosevelt recibió una petición firmada por veinticuatro diplomados de la Universidad de Harvard pidiendo un nuevo examen del "affaire" Sacco-Venzetti, expresando la creencia de que los dos italianos ejecutados en 1927 fueron víctimas de un error judicial.

Circulan rumores sobre la próxima dimisión de Blum

El no haber logrado abaratar el coste de la vida en Francia se considera como causa de la probable dimisión

PARIS, 19. — Algunos periódicos de derecha recogen esta mañana el rumor según el cual sería posible que se produjera en breve una modificación del Gobierno que preside León Blum.

Viene a robustecer este rumor el precipitado regreso que de la ciudad de Nueva York ha hecho Paul Renaud.

En algunos círculos se asegura que esta modificación obedecería principalmente al fracaso del Gobierno en sus esfuerzos para abaratar el costo de la vida.

EN ALEMANIA

Van a comenzar las grandes maniobras del ejército alemán

CASSEL (Alemania), 19.—Mañana domingo, comenzarán las grandes maniobras de otoño del ejército alemán a las que asistirán, especialmente invitados, los agregados militares del cuerpo diplomático extranjero acreditado en Berlín.

Los diarios de esta mañana anuncian que en las maniobras tomará parte un tercio del ejército alemán, agregando "que será la mayor demostración militar efectuada después de la Gran Guerra".

IMPERIO BRITANICO

¿Va a desvalorizarse el franco?

LONDRES, 19.—Según noticias de buena fuente procedentes de París, el Gobierno francés ha tomado, en principio, el acuerdo de desvalorizar el franco.

¿Conoce usted nuestra Sección de anuncios económicos?

ULTIMA HORA

El Consejo Sanitario de Guerra hace un llamamiento a la mujer para que provea de jerseys a los milicianos en campaña

El estado sanitario de Fraga es excelente

Hace días que leemos insistentemente en todas partes que es necesario hacer jerseys y abrigos para los milicianos que luchan en el frente. Encontramos muy acertado — ya que hemos sido de los primeros en lanzar a la Prensa esta cruzada — que todos cuantos tengan un miliciano en el frente, sea un familiar o no lo sea, le confeccionen o le compren un jersey y se lo manden. Pero existe algo más que este sentimiento simbólico — la mujer como creadora del abrigo del compañero que lucha—. Hay necesidad precisa de que todos los milicianos, los que tienen familia y los que no la tienen, puedan abrigarse. El frío es un enemigo mortal. Hay muchos milicianos que se encuentran completamente alejados de los suyos, que también tienen frío y, en cambio, no hay nadie que confeccione una prenda de abrigo para ellos.

Pero hay fábricas: fábricas de géneros de punto que podrían hacer en una semana el trabajo de todas las mujeres de Cataluña a la vez laborando un año seguido. Y como en realidad hay prisa, esperamos que esta sugerencia lanzada por el Consejo Sanitario de Guerra no será olvidado. Que todo el mundo preste su atención y responde como es debido. Que se haga algo rápidamente para que el abrigo del miliciano no sea una cosa de resolución lenta, sino que inmediatamente se pueda ofrecer algo con que cubrir las carnes del hombre que sacrifica la vida por esta libertad que todos anhelamos.

¡Abrigos para los milicianos! ¡Jerseys! Mujeres catalanas, seguid haciéndolos, seguid transmitiendo a nuestras oficinas del ex palacio Robert, Paseo de Gracia, 107, vuestros envíos. Pero las fábricas que no nos olviden y que no dejen de escuchar nuestra voz. ¡ES URGENTE!

AVISO IMPORTANTE

El Consejo Sanitario de Guerra solicita urgentemente la presentación en sus oficinas de cuantos veterinarios se ofrezcan voluntariamente, para destinarlos a diversos servicios profesionales.

Hemos recibido de los trabajadores de la fábrica Balet y Vendrell, de San Vicente de Castellet, la cantidad de 351'85 pesetas, destinada a los hospitales de sangre. Muy agradecidos.

SANIDAD DE MONTAÑA

Estándose formando secciones de sanidad para evacuación de heridos por las montañas, los que hayan prestado servicio en Sanidad, Intendencia, Ingenieros o Artillería de Montaña y quieran formar parte de ellas, pueden pasar a inscribirse en la Rambla de Cataluña, 126, Consejo Sanitario de Guerra, Sección Sanidad de Campaña.

ACCION SANITARIA EN FRAGA

Noticias recibidas de la citada localidad aragonesa nos informan de la satisfacción de aquel vecindario por los servicios prestados por el equipo quirúrgico allí enviado por el Consejo Sanitario de Guerra, tanto en lo que se refiere a las necesidades de la campaña como en lo que se refiere a la población. Parece ser que la actuación del referido equipo ha librado a la población civil y militar de los riesgos de una inminente epidemia. El nivel higiénico de Fraga ha mejorado así considerablemente.

Mitin Nacional de la C. N. T.

Anoche, a la hora anunciada, empezó en el Teatro Olympia el gran Mitin Nacional de la C. N. T., convocado por acuerdo del Pleno Nacional de Regiones de dicha central sindical con el objeto principal de exponer y glosar los acuerdos tomados en la asamblea celebrada últimamente en Madrid.

Al acto acudió un público muy numeroso, que llenaba el local.

Presidió M. R. Vázquez, por el Comité Regional, el cual abrió el acto con un breve discurso de presentación de los oradores.

A continuación, Emma Goldman leyó unas cuartillas, que fueron traducidas por el compañero Vázquez.

Seguidamente hizo uso de la palabra J. Juan Doménech, del Comité de Abastos, quien habló extensamente sobre la palpitante cuestión de las subsistencias.

Después habló Juan P. Fábregas, del Consejo de Economía de Cataluña, que disertó en torno a temas económicos de suma trascendencia.

Finalmente, Francisco Isgleas, por el Pleno Nacional de Regionales, pronunció un magnífico discurso, recogiendo en el mismo la indiscutible importancia del momento actual y sacando de él enseñanzas muy dignas de tenerse en cuenta y que se refieren, principalmente, a la participación que en la lucha antifascista tiene la Confederación Nacional del Trabajo.

El público dió durante el acto repetidas muestras de aprobación a todo lo dicho por los oradores.

Los discursos fueron retransmitidos por radio a toda España.

© Archivos Estatales, cultura.gob.es