# CNT

ORGANO DE LA CONFEDERACION NACIONAL DEL TRABAJO

Año VII — Número 797 — Madrid, lúnes, 10 de enero de 1938


## EL TRAIDOR NO ES MENESTER...

# REPERCUSIÓN DE LA BATALLA DE TERUEL EN LA RETAGUARDIA FACCIOSA

Es conveniente insistir sobre el tema fundamental de estos días. No nos gusta especular con la derrota, ni tampoco con la victoria, porque seguros estamos de que la especulación sobre el ánimo del pueblo sólo puede conducirnos a establecer falsas situaciones, en discrepancia con la realidad. Hacemos esta advertencia para que nadie suponga que al insistir en los comentarios acerca de la batalla de Teruel pretendemos forzar el optimismo que la misma alienta. En los momentos de más duro contraataque faccioso, hemos advertido que ningún acontecimiento podría reducir la victoria lograda por el pueblo durante la última decena de diciembre. Y ahora, al fracasar rotundamente tales contraataques a las puertas de Teruel, nos creemos obligados a señalar las repercusiones que tiene la derrota en el campo enemigo.

Empecemos por advertir que los fascistas la han negado, durante más de quince días, con estúpida terquedad. Acaso creían que afirmando que nuestras tropas no habían entrado en Teruel seguía en su poder esta plaza, donde muchas promesas incumplidas han mantenido en situación desesperada a unos millares de rebeldes. Tal vez, por otra parte, a fuerza de hablar de Teruel, en falso tono de burla, pretendían desfigurar la significación de la lucha, poner por encima de la gran batalla en la que fueron derrotados sus intentos de conquistar a ciudad. Cualquiera que fuese su propósito, ha fracasado por completo. Nuestras armas han salido victoriosas en las dos fases de la lucha, durante nuestro ataque y durante la contraofensiva facciosa, y, además, se ha rematado la toma de la ciudad de Teruel.

Esto, que tan fácilmente se dice, tiene una importancia extraordinaria. La guarnición del sector de Teruel, según hemos visto sumando diversas cifras, estaba integrada por más de 8.000 hombres. De éstos, unos han muerto, otros se han pasado a nuestras filas y los demás han sido hechos prisioneros. Ni uno solo se ha escapado. Además, sólo de Teruel hemos sacado más de 10.000 personas civiles. Añádase a esto la extensión del terreno reconquistado, que pasa de 270 kilómetros cuadrados, y ténganse en cuenta las cifras referentes a los cañones, ametralladoras, morteros y fusiles que le han sido cogidos al enemigo.

Si la primera fase de la lucha ha supuesto para nosotros cuanto queda anotado y la posesión de un dispositivo estratégico del más alto interés, la segunda tampoco nos ha resultado desafortunada. Es innegable, y por serlo no lo ocultan nuestros partes de guerra, que los fascistas han conseguido avanzar, en el sector comprendido entre Concud y Campillos, cinco o seis kilómetros. Pero ese avance les ha costado quince días de lucha, un asombroso gasto de munición, el abandono completo de otros planes militares y más de 10.000 bajas. Para quien ve la guerra como debe verse, para quien sabe que el objetivo principal de un contendiente consiste en la destrucción del adversario, bastan los datos que aquí recogemos para medir el alcance de la derrota que han sufrido los fascistas.

A las pérdidas estrictamente materiales, hay que añadir otras de carácter político. La batalla de Teruel ha servido para demostrar ante el mundo entero que la República cuenta con un Ejército poderoso, frente al cual se han acabado los avances del fascismo. Esta demostración ha producido efectos muy interesantes en el Extranjero. La primera gran batalla librada en nuestro país ha servido para dejar firme la creencia de que los facciosos no podrán ganar la guerra militarmente. Así se han interpretado también los últimos acontecimientos en la zona facciosa. Los rebeldes han perdido la fe en su propia victoria. Pronto les parecerá seguro nuestro triunfo, y entonces.... Entonces adquirirá muy agudos caracteres el estado de ánimo que empieza a advertirse en la zona dominada por la traición. ...

Nuestros partes de guerra de estos últimos días han producido un efecto terrible en la zona fascista. Quienes con ridícula insistencia venían negando nuestra entrada en Teruel han tenido que reconocerla de la noche a la mañana, y he aquí que, para justificar su desastre ante la opinión pública, se han visto obligados a llamar "fuerte y poderoso" a un Ejército para el que, horas antes, sólo tenían frases de estúpida burla. Cuanto más negada la victoria, tanto más importante era. Quienes han pasado más de veinte días diciendo que el Ejército antifascista no entraría en Teruel, en mala situación quedan cuando dicen, al reconocer nuestra victoria, que la ciudad bajoaragonesa no tiene importancia... Es grande la desmoralización producida en las filas fascistas, de vanguardia y de retaguardia, por la derrota que acaban de sufrir. Queipo de Llano, que en días anteriores ya decía que los "rojos" nos manteníamos fuertes a pesar de los reveses que habíamos sufrido, para pedir después que quien vacilase les hiciera el favor de no servirles de estorbo, se manifestaba anteanoche en unos términos sorprendentes. Nada menos que de "traidores" ha tildado a Rey D'Hancourt, a Barba, a Gasca y a los demás jefes y oficiales militares rendidos en Teruel. No tenía en cuenta que han resistido durante veinte días, ni que esperaban un auxilio que no les ha llegado. Lisa y llanamente, él, que no hace otra cosa que vivir la juerga de su virreynato en Sevilla, volcaba los más duros dicterios contra los fascistas que han sido hechos prisioneros. Y por si esto era poco, aún se atrevía a decir que si los "rojos" no "liquidábamos" a los "traidores de Teruel", ellos, los fascistas, lo harían, "después de reconquistar todo el suelo español"...

Grande es la elocuencia de estas palabras desconsideradas y cobardes. Para salvarse, los miserables caudillos del movimiento fascista no tienen inconveniente en cubrir de lodo los nombres de aquellos que, traidores a España, no lo han sido a la sedición; de esos militares que en Teruel, en la misma medida que han resistido nuestro ataque, han sido fieles al movimiento rebelde, a la facción, capitaneada por los más encanallados representantes de la reacción española. Queipo parece decir que "el traidor no es menester, siendo la traición pasada". Día llegará en que de él digan otros fascistas algo semejante a lo que él dice de los de Teruel. Esperamos verlo dentro de poco tiempo. La victoria alcanzada por el pueblo en la batalla de Aragón es el principio del fin del fascismo.

# EXTRANJERO

*La opinión pública francesa sigue con vivísimo interés el desarrollo de los acontecimientos militares de España. Ha producido gran efecto el hecho de que los fasciosos se hayan visto obligados finalmente a reconocer la completa conquista de Teruel por las tropas republicanas. Se hace notar que las informaciones y comunicados procedentes del campo rebelde marcan una evolución en el desarrollo del plan de ataque del mando faccioso. Las noticias llegadas a París el domingo de Zaragoza declaraban que la batalla de Teruel había perdido su intensidad en el centro del frente y que todo el interés y el vigor de la lucha se había trasladado a las alas, convirtiendo las operaciones "en una guerra de maniobras, en la que ambos Estados Mayores medirán sus capacidades respectivas".*

*Por otra parte, la Prensa y los Círculos militares franceses ponen de relieve que el traidor Queipo de Llano ha cesado en sus exabruptos de los días pasados y en la charla del domingo se lamentaba amargamente de las causas determinantes de la caída de Teruel. Según él, la ofensiva fascista para reconquistar la plaza había fracasado, a pesar de la toma de alturas que dominan la ciudad. Culpaba principalmente de este fracaso al Guadalaviar, "intransitable en esta época del año".*

*No ha sorprendido en Francia este afán del locutor de Sevilla de achacar siempre a los elementos las derrotas fascistas; pero se recuerda que los soldados republicanos tuvieron que cruzar el río en su ofensiva y lo hicieron victoriosamente.*

* * *

*Noticias procedentes de Portugal llegadas a Londres por diferentes conductos confirman que el descontento del Ejército es general. Se han llegado a producir varios y graves incidentes, incluso en la misma capital. El ardor que ponen las autoridades lusitanas en desmentir estas noticias constituye una confirmación más de las mismas.*

*El Presidente de Radio Club, capitán Botelho Monis, ha declarado ante el micrófono que "el Ejército renunciará a sus más legítimas aspiraciones ante la necesidad de mantener al Presidente Salazar".*

*Sin embargo, el jefe del Gobierno se ha visto obligado a anunciar una reforma de su reciente disposición sobre los cuadros militares y ha puesto en guardia al país sobre los peligros de una revolución.*

* * *

*El Secretario general de la Sociedad de Naciones, Avenol, ha comenzado en Londres las conversaciones relativas a la preparación de la próxima reunión del Consejo.*

*La Agencia Telegráfica Suiza ha publicado un comunicado anunciando que es probable una declaración de Francia o Inglaterra, destinada a tranquilizar a las pequeñas y medias potencias, principalmente en cuanto se refiere a las sanciones económicas y financieras que la Sociedad de Naciones pudiera tener que adoptar contra Estados que violasen determinados artículos del Pacto.*

* * *

*En Tokio se ha reunido en sesión extraordinaria el Consejo de Ministros y parece ser que el ministro del Interior hizo hincapié en la necesidad de declarar la guerra a China en vista de que se ha negado definitivamente a revisar su actitud con respecto al Japón y de proceder a las operaciones adecuadas para impedir que China se abastezca de material de guerra.*

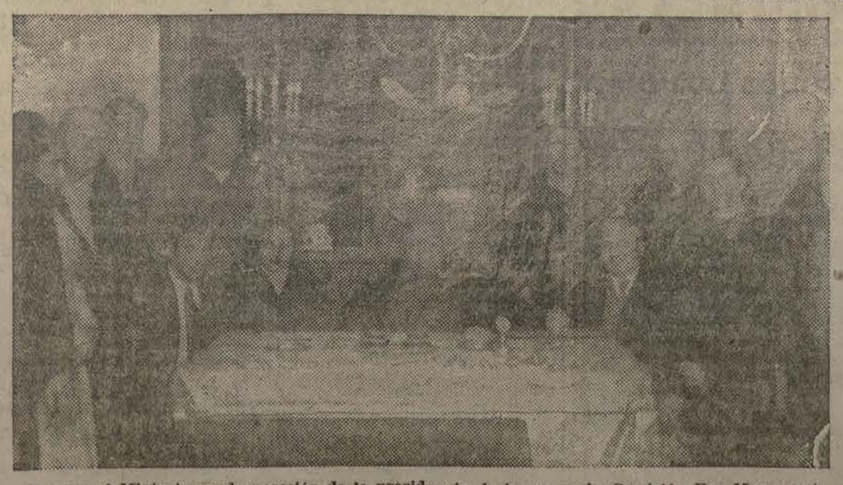

El general Miaja tomando posesión de la presidencia de honor en la Comisión Pro Monumento a Durruti, de la que forma parte también el alcalde, en representación del Ayuntamiento de Madrid.

(Foto Yubero y Benitez.)

## Actualidad

### ¡Pasen, pasen, señores católicos, a ver al obispo!

Al Obispo de Teruel, don Anselmo Polanco Fonseca. Y comprobarán que ha caído vivo y que ha tenido "sumo gusto en testificar que se le han guardado todas esas consideraciones, que de corazón agradece." Esa hiena fascista, que se rodeaba de niños para proteger su propia vida y la vida de otras hienas rebeldes — "dejad que los niños se acerquen a mí"—empieza a sentir que tiene corazón y a usarlo. Pasen, pasen, señores y señoras católicos, para comprender el gesto humanitario, fuerte y hermoso, de un pueblo anatematizado, escarnecido y quemado, en colosales piras bárbaras, por la aviación alemana e italiana que el obispo bendijo. Pasen a verles escribir una y otra vez frases de condolencia, de amor y rectificación. Pasen a verle pasar del negro al rosa, del rosa al carmesí, y del carmesí al rojo, en humillaciones grotescas, de jesuita agustino que nunca olvida "que el fin justifica los medios..."

Vive el obispo. Rehén precioso que puede atraernos turistas. Bien hace el pueblo magnánimo, en conservarlo. Esos ejemplares tan raros deben vivir. Porque la vida es una larga expiación. Polanco Fonseca quisiera borrar hoy con su sangre la firma que estampó en la pastoral que suscribió no ha mucho. Vestirá el sayal del penitente y hará todas las noches examen de conciencia. Volverá sus ojos a Cristo, que predicó amor y entendimiento. Lo verá en la cruz, muriendo por él y por los niños, angelitos que conocieron el horror de la metralla fascista. Y cada día, si tiene conciencia, abjurará de un error y de un crimen.

Que viva el obispo. Que viva para su expiación. Que lo toquen vivo todos los católicos. Que haga declaraciones espontáneas, en las que depure su conciencia fanatizada... Hasta que un día, solemne y espectral, con báculo y mitra, llame a las multitudes con amor y les diga:

"Oídme, hermanos en el dolor. Yo, Anselmo Polanco Fonseca, obispo de Teruel, quiero morir con dignidad. Fuí conductor de las hordas salvajes, guía de la destrucción, amparo de todas las tiranías, sojuzgador de vuestra libertad, ambicioso, ruín y miserable. Fuí todo lo innoble. Pero al morir—porque quiero morir—, al enfrentarme con lo incognoscible y con la Historia, yo, el obispo, juro ante Dios que sois la verdad, que sois el amor, que sois la cultura y la liberación de los humildes. Y mirando al cielo, con la frente muy alta, reniego de Dios que me dieron y abjuro del Papa, que lo representa. Mi Dios es el vuestro, es el dios del trabajo y de la virtud. Y ante él voy con la conciencia limpia y el corazón transido."

Ese día se habrá ganado un alma. El cuerpo... "pulvis eris".

## El homenaje de S. I. A. a los Batallones de Fortificaciones

Ayer se celebró en el teatro Pardiñas el festival que como homenaje a los heroicos fortificadores había organizado "Solidaridad Internacional Antifascista".

El patio de butacas del amplísimo local, estaba ocupado casi en su totalidad por soldados pertenecientes a los batallones homenajeados, y en los palcos, adornados con tapices y letreros de gratitud a S. I. A., habían tomado asiento los jefes y oficiales de las mencionadas fuerzas, así como nutridas representaciones antifascistas.

El programa, selecto y variado, fué del agrado de todos los concurrentes. La Banda de Ingenieros interpretó varias piezas de su repertorio y una selección del sainete madrileño "La Verbena de la Paloma". Al final de su actuación una calurosa ovación premió la labor del magnífico conjunto musical.

A continuación, se representó "Katiuska" por los niños que dirige Pérez de León. La interpretación dada a la obra fué buena, si bien la amplitud del local impedía que las voces infantiles, bien timbradas, se oyeran como hubiera sido el deseo de todos.

En los intermedios de "Katiuska" se hizo entrega de una bandera a los Batallones de Fortificaciones. Leyó admirablemente unas cuartillasÁrsila Criado y el coronel Ardid dió las gracias en un breve y sentido discurso.

Terminado el acto, se sirvió un banquete en el Hotel Nacional. Concurrió el general Miaja y todas las autoridades civiles y militares de la plaza y el jefe del Estado Mayor del Ejército del Centro, coronel Matallana. Al final del banquete, el general Miaja resaltó la labor desarrollada por los fortificadores y pidió para ellos la justicia que merece una obra tan necesaria e imprescindible para aplastar al fascismo como la que realizan otros heroicos combtientes con las armas de fuego en las líneas avanzadas.

En medio del mayor entusiasmo se brindó por el triunfo de la causa antifascista.

## Otro racionamiento de pan

El Consorcio de Pandaería y Molinería, nos envía la siguiente nota:

"Las ingentes dificultades del transporte se han agudizado en estos últimos días hasta el extremo de imposibilitar la introducción en Madrid del trigo en cantidad necesaria para sostener el actual racionamiento del pan. Como vía de previsión, pues, se hace indispensable reducirle, imponiendo con ello un nuevo e inevitable sacrificio a la población civil madrileña, si bien con la confianza de que ha de ser breve.

En consecuencia, a partir del próximo martes el racionamiento será de CIEN gramos por persona, previniendo asimismo por el presente que las aludidas circunstancias igualmente obligan a suprimir en absoluto todo racionamiento de carácter especial que por motivos justificados se venía otorgando con las únicas excepciones de los hospitales y prisiones, y aun a éstos habrán de quedar reducidos al cincuenta por ciento del que disfrutaban en la actualidad."

## El cinismo y el descaro de los facciosos

BARCELONA, 10 (3 t.).— En el ministerio de Defensa Nacional se ha facilitado la siguiente nota:

"El día 9, cuando no quedaba en Teruel un solo combatiente faccioso; cuando todos los rebeldes que habían resistido en algunos reductos de aquella ciudad estaban en nuestro poder y teníamos presas a todas las autoridades civiles, militares y eclesiásticas de la citada capital, la información facilitada desde Salamanca para la Prensa extranjera se resumía en los siguientes términos: "Teruel se mantiene firme, y bajo sus cimientos de roca, Teruel y su guarnición vuelven a escribir en letras de sangre la historia heroica de su defensa, que ni España ni los españoles olvidarán jamás." He aquí una nueva prueba del cinismo y descaro con que los facciosos informan al mundo."—Febus.

## DECLARACIONES DE UN TESTIGO

# AGITACION EN MARRUECOS CONTRA LOS REBELDES

### LA INICUA EXPLOTACION DE LOS MOROS

... valenciano que, residente en Marruecos desde hace años, dedicado al negocio de importación, ha llegado a Valencia, ofrece pormenores de los acontecimientos que en el Norte de Africa se suceden con motivo de las protestas de los marroquíes contra los engaños de que los facciosos españoles les han hecho víctimas.

—Hace tiempo—dice—que en Tánger iba conociéndose la verdad de la inicua explotación llevada a cabo con los moros por los fascistas de España; se temía que, tarde o temprano, ocurriría lo que ha comenzado a suceder.

La historia de la actuación de los facciosos en aquellas tierras va sangrante en el relato de este testigo. En Tánger, como en otras muchas poblaciones marroquíes, tienen establecidas los fascistas unas oficinas de reclutamiento, de las que salen los agentes que recorren los territorios en busca de desdichados a los que, con halagos y promesas, envían a España para luchar contra la República.

### LA LABOR DE LOS AGENTES

Todas las circunstancias de la vida de la masa marroquí son aprovechadas sagazmente por los representantes de Franco. La penuria de los momentos y los estímulos característicos de una raza sensual—que en su mayoría vive entre harapos y sueña con lograr una fantástica transformación en su existencia, aunque sea por procedimientos de rapiña—son circunstancias propicias a los taimados propagandistas. Estos, ante la anhelosa imaginación de esos pobres matuteros—campesinos famélicos o caballistas montaraces que viven de los saqueos en las regiones inhóspitas y bajan a los zocos interiores, donde pasean su traza adusta de matones desharrapados—, saben ofrecer un panorama de halagüeñas ganancias, como una seducción de aquellos ensueños siempre insatisfechos. Les decían que partirían para España; allí se desarrollaba una guerra contra un pueblo desarmado que había de ser fácilmente vencido. No había riesgo, pues, y hasta se contaba además con unos generales que ante la ingenua mentalidad de los marroquíes, surgían con nombres conocidos—Franco, Millán Astray, Varela, Yagüe...—a quienes los amados campesinos consideraban como genios militares. En diversas ocasiones, aquellos generalitos les habían flagelado con un despotismo cruel y los cabileños se habían acostumbrado a pensar en ellos como en semidioses guereros, cuyos misterios comentaban sobrecogidos.

Impuesto el señuelo de estos hombres y elogiado el amor propio de los moros, gente simple, que se veían ahora llamados a la Península, por los mismos que antes apenas se habían dignado tratarles como siervos, añadían los agentes toda la ambición de una perspectiva halagadora. En España, dominados los "rojos" sin dificultad, sería para los moros todo cuanto pudieran apetecer: el botín, de los moros, la propiedad de tierras y ganados, la muelle existencia y—mientras tanto—un sueldo de quince pesetas diarias, más las indemnizaciones que fueran enviadas a sus familias. En definitiva, unos pocos meses de permanencia en España, asegurarían el bienestar de los moros y de su prole para el resto de su vida.

Y caían en la trampa de su procedimiento; reducían a aquellos campesinos sencillos y famélicos, y los guerreros ambiciosos aceptaban el trato, brillante de codicia la mirada.

Los buques facciosos atracados a los muelles de Ceuta y Melilla abrían sus escotillas, por las que, como en una panza lóbrega, iban sumiéndose los cargamentos humanos.

Poco después— en marcha las naves rumbo a España—, cantaban y reían los moros, creyendo ir hacia una tierra de promisión, sin sospechar que eran conducidos a la muerte...

### DESCUBRIMIENTO DEL ENGAÑO

En los poblados y en los campos de aquella zona morisca, iban quedando sólo las mujeres, los niños y los viejos, que mitigaban su melancolía con la esperanza de que aquel alejamiento circunstancial de todos los hombres útiles era una situación necesaria, tras la que llegaría para todos la felicidad.

—Esa calma— ... tan sólo podía durar el tiempo que aquella gente tardase en ver el engaño. Ese engaño del que los hombres de las ciudades tuvimos noticias muy pronto. Y así ha sucedido.

Las palabras del testigo tienen el acento de dura repulsa de un hombre que, avezado a la austeridad de su vida, se irrita contra los procedimientos de falsía sinuosa. No hace mucho tiempo, se sacudieron los campos y los zocos con el descubrimiento de la terrible verdad.

Primero habíanles llegado detalles imprecisos de hombres que habían muerto apenas llegados a España. Luego, algunos que habían oído en Tánger noticias verídicas, comunicaban al regreso unas noticias inquietantes: la morisma era utilizada por los facciosos como fuerza de choque, y caía en los campos de batalla. A muchos que habían intentado una protesta los habían acribillado a ballazos los propios fascistas, en Granada, en Córdoba, en Zaragoza.

Finalmente, la sucesión de noticias pesimistas, la realidad del abandono en que permanecían las mujeres, los viejos y los niños, y el silencio despectivo con que eran recibidos quienes, para salvar la situación de sus parientes emigrados, acudían a las agencias de reclutamiento, dieron por resultado el estallido amenazador de las protestas tumultuosas.

### EN LAS CALLES DE TANGER SE GRITA "¡MUERA FRANCO!"

La exaltada actitud de grupos aislados se concentró en una multitud miserable y hambrienta que irrumpía en las calles de Tánger al grito de "¡Muera Franco!" y con la apremiante demanda de que les devolvieran a los exportados, a los que quedasen todavía con vida después de que en la guerra hubieran servido de parapeto humano, tras los que escondían su cobardía falangistas, requetés e italianos.

En aquella aglomeración tan andrajosa estaba representada toda la miseria de los barrios moriscos, que movía a compasión. Viejos esqueléticos que desmesuraban sus bocas circundadas de rugosidades, clamando por sus hijos ausentes; ancianos decrépitos que aún tenían alientos para alzar sus brazos amenazadores; niños dispersos, casi desnudos, que unían sus voces al clamor general; mujeres con las criaturas asidas a su espalda se crispaban en desgarrados alaridos.

La altivez ostentosa de los generales españoles traidores, derivaba en esa triste manifestación de dolor desesperado.

### BARBARA REPRESION

Gentes de la policía internacional, cerraron el paso a aquella gente harapienta y vociferante, intentando contenerla con la energía de los intérpretes del clásico egoísmo de una ciudad que repele el contacto con la miseria desbordada.

Centellearon los sables de los agentes. Desde los balcones de las agencias fascistas, surgieron al mismo tiempo unos disparos. El tropel islámico se disolvió en desbandada, dejando como reguero trágico los cuerpos sangrantes de algunos desdichados.

—Aquí termina lo que yo vi —dice entristecido finalizando su narración, con unos comentarios:

—Pero es indudable que ese suceso se repetirá y quizá con una magnitud que puede originar una catástrofe. El procedimiento de reclutamiento empleado en el pueblo marroquí por los fascistas españoles es un trasunto del tenebroso comercio al que antaño se dedicaban los negreros. Y los tiempos actuales no son los más propicios para semejantes actividades abominables.

# El futuro económico de España

## Después de examinar la economía estacionaria fijaremos algunos extremos de la progresiva

IX

No van descaminados los que afirman que para la ciencia económica es de cierta importancia puntualizar sus nociones con claridad en relación con el tiempo. Muchas confusiones y no pocas controversias inútiles obedecen a la falta de la más elemental fijación de aquellas nociones. Ante todo, conviene distinguir si una noción económica se refiere a un momento o a un período de tiempo. Ahora bien; si se quiere determinar la cantidad de bienes materiales que se encuentran en una economía para dar a ésta la estructura que aconsejen las circunstancias, habrá que elegir la ocasión de hacer el inventario. Esa ocasión no ha llegado todavía para España; pero esto no dificulta nuestro estudio. Al contrario, lo facilita.

Un inventario de la economía nos dará tan sólo una cierta cantidad de bienes materiales; pero no de servicios. Los servicios que ayudan a la inmediata satisfacción de las necesidades no crean nada que pueda encontrarse en el inventario. Hay algunos fenómenos importantes para la economía en general que no se producen en la economía estacionaria, examinada en nuestro artículo anterior. Son fenómenos que están íntimamente ligados con el progreso y sólo pueden observarse en la economía progresiva. Para ello nos apoyaremos en algunas hipótesis simplistas. ¿Qué entendemos por "progreso"? Dice un autor que esta expresión, como toda nuestra terminología científica, deberá tener un significado natural, en lo posible puramente cuantitativo. Conformes. El que un aumento cuantitativo de la economía y en especial de producción pueda ser también considerado como un progreso real desde el punto de vista ético o estético, es en sí una cuestión interesante y de importancia práctica; pero no pertenece al dominio de la pura economía teórica, y por esto aquí no debe entrar en consideración. Precisa establecer este principio para limitar nuestras observaciones. Así, pues, el progreso vamos a considerarlo únicamente en el sentido cuantitativo, es decir, como un movimiento ampliatorio de la producción. Si la satisfacción de las necesidades ha de ir en consonancia con un posible aumento de población, hay que producir más. Si se intensifica la demanda del exterior para nuestro sobrante y queremos atenderla, habrá que aumentar el esfuerzo productivo. Por el contrario: si producimos más de lo que necesitamos para el interior y el exterior, se resentirá la economía. Este es el caso de los grandes países industriales, donde, por comprensible paradoja, el "progreso" ha perjudicado sus intereses.

Con una población constante, el progreso económico debe manifestarse en un aumento de la producción por cabeza, es decir, en una mejora de la satisfacción de las necesidades. Nada más. Sin embargo, los límites de semejante desarrollo son bastante estrechos. La forma más sencilla posible del progreso económico la tenemos cuando la producción se prosigue, sin cambiar de normas y con el mismo trabajo, en proporción al aumento de población. Si además suponemos que éste es uniforme, tenemos así el caso más positivo de una economía uniformemente progresiva. Dado el porcentaje de aumento anual de la población, servirá éste de pauta para el progreso total de la economía. Si queremos que la producción aumente con el porcentaje de progreso anual, han de crecer evidentemente los bienes colectivos fijos y móviles. Pero como dichos bienes siguen invariables en su composición relativa, ha de considerarse este crecimiento como un aumento uniforme de cada uno de los componentes concretos de aquellos bienes. Sólo mediante un aumento así, puede mantenerse la misma marcha que el aumento del trabajo personal. El crecimiento de los bienes colectivos sólo es posible mediante una producción a ello enderezada. El proceso, pues, de la producción en la economía uniformemente progresiva, tiene tres misiones distintas. Primera: aprovisionar para el consumo y mantener en relación con esto los bienes móviles colectivos. Segunda: mantenimiento, por lo menos, de los bienes colectivos fijos. Tercera: aumento continuo del patrimonio social.

En nuestra economía progresiva los medios de producción existen en cada momento en cantidades más abundantes de las precisas para la satisfacción de las necesidades. Puede admitirse, pues, que sería posible, con los medios de producción empleados de hecho, una mayor satisfacción de necesidades, incluyendo las exteriores, o, caso de no variar éstas, reducir la jornada de trabajo; mejor dicho, limitar las exigencias del esfuerzo personal, que es uno de los postulados de la doctrina colectivista.

Se dirá que también la economía estacionaria necesita cierto sacrificio para destinar fuerzas productivas al mantenimiento del patrimonio colectivo, en cantidad y composición fijas. Si fuera posible prescindir de ello, quedarían disponibles fuerzas productivas para la mejor satisfacción de necesidades. Así se conduce, por ejemplo, el campesino que cuida de aprovisionar continuamente víveres para su economía. Así se condujeron algunos beligerantes en la guerra mundial: descuidando sostener los bienes colectivos fijos—edificios, vías férreas, buques, etcétera— y la reposición de los bienes móviles colectivos—materias primas, ganado, etcétera—, se logró disponer de fuerzas productivas para la lucha. A la larga, una economía así formada tiene que empobrecer, porque la satisfacción de necesidades queda restringida.

La explicación es tan lógica que no necesita comentarios.

BASORA

## Una función organizada por la «Sociedad Amigos de Méjico» en homenaje al cónsul general de dicho país

BARCELONA, 9.— Anoche se celebró en el teatro Tívoli una función organizada por la Sociedad Amigos de Méjico, en homenaje al cónsul general de dicho país, don Alejandro Gómez Magandia, por la publicación de su interesante libro "España sangra".

La sala estaba adornada con las banderas de Méjico y España y de las Organizaciones políticas y sindicales antifascistas.

Por el Gobierno asistieron el ministro de Justicia, señor Ansó, y el subsecretario de la Presidencia, señor Prat, y por la Generalidad, los señores Sbert y Miravitlles. El cónsul, señor Gómez Magandia, acompañado por don Marcelino Domingo, fué ovacionado. Se representó "La princesa de las Czardas", y luego se entregó al señor Gómez un pergamino de los Amigos de Méjico. El escritor don Félix Martí Ibáñez pronunció un interesante discurso resaltando la ayuda que Méjico ha prestado a España y destacó la personalidad del homenajeado como escritor y como revolucionario. En el abrazo que dió a Gómez Magandia dijo que simbolizaba todo el entusiasmo que siente por el pueblo mejicano.

El presidente del Comité de Amigos de Méjico hizo entrega del pergamino, y finalmente, el señor Gómez, muy emocionado, expresó su agradecimiento por el acto, diciendo que aceptaba el homenaje por lo que representaba de adhesión a su país. Terminó diciendo que pronto será un hecho la victoria del proletariado mundial. Después se interpretaron algunos bailes mejicanos. — Febus.

## Juventudes Libertarias de Vallehermoso

Se convoca a los militantes de estas Juventudes a una reunión para mañana martes, día 11, a las seis y media de la tarde.

Se ruega la más puntual asistencia por tener que discutir asuntos de interés para las mismas.

## Dirección general de Ganadería e Industrias Pecuarias

"A los Consejos Municipales y entidades ganaderas reconocidas de la provincia:

Habiendo sido centralizados los servicios de distribución de piensos en la Dirección General de Ganadería, por decreto del 3 del actual aparecido en la "Gaceta" del 4, esta Delegación comunica a los interesados las siguientes disposiciones:

1.ª Todos los Consejos Municipales y entidades ganaderas reconocidas enviarán a esta Delegación, domiciliada en la calle de Juan Bravo, número 59, petición de los piensos necesarios para un mes, acompañando declaración jurada del ganado existente en el término o que posean respectivamente.

2.ª Aquellos que dispongan de medios de transporte lo harán constar al objeto de facilitarles autorización para recoger los piensos directamente de las Delegaciones Provinciales de Compra o en caso contrario indicarán la estación ferroviaria donde deseen recibir los envíos." *El delegado.*

© Archivos Estatales, cultura.gob.es

INFORMACION GENERAL DE GUERRA

# El enemigo, quebrantadísimo por sus continuas derrotas, no dió ayer señales de vida en el frente de Teruel

## Hubo únicamente ligera actividad de artillería y un bombardeo de la aviación facciosa

## El faccioso Rodríguez Suárez, gobernador de la ciudad, ha sido detenido

## En los demás frentes, sin noticias dignas de mención

## PARTE OFICIAL DE GUERRA FACILITADO POR EL MINISTERIO DE DEFENSA

"Ejército de tierra. LEVANTE.—En los frentes de Teruel no se ha registrado hoy novedad alguna. Hubo únicamente ligera actividad de artillería y un bombardeo de la aviación facciosa.

Está terminándose la evacuación de heridos, enfermos y prisioneros, habiendo sido identificado en la oficina de control el gobernador civil faccioso de Teruel, magistrado Martín Rodríguez Suárez, que pretendía pasar inadvertido.

En los demás Ejércitos, sin noticia alguna digna de mención."

## Servicios prestados por la «Gloriosa» durante la última jornada

La aviación republicana realizó vuelos de reconocimiento hasta la segunda línea enemiga, observando en ella la presencia de algunos núcleos bastante numerosos. Una escuadrilla se internó en territorio rebelde y después de cumplir un objetivo determinado, regresó a la base de procedencia sin novedad.

Los aparatos enemigos volaron sobre la línea Sur, pero sin atreverse a internarse en nuestro campo. El día amaneció claro; pero a media mañana se entoldó con nubes bajas, que dificultaron actuara la aviación.

## Nuestra artillería actuó con brillantez sobre las piezas enemigas

### UNA BATERIA FACCIOSA HACE EXPLOSION AL SER CANTADA POR LOS CAÑONES LEALES

Al sureste de Zaragoza, por Loma de Enmedio, Vedado y Punta Calvario, actuó la artillería con alguna intensidad. Nuestras piezas replicaron adecuadamente. Los artilleros leales consiguieron localizar una de las baterías contrarias, y sobre ella hicieron nutrido fuego. Desde nuestros observatorios se vió una llamarada seguida de fuerte explosión, y a partir de este momento no volvió a disparar aquella batería; por lo que se supone que nuestros disparos fueron certeros.

## Fuego de cañón

En los sectores más cercanos a Huesca hubo muy poco movimiento; débiles tiroteos sobre las posiciones de la Torraxa y La Granja, así como a lo largo de la línea de Fuentes de Ebro, Fuendetodos, Martín del Río y Pancrudo. Fuego de cañón por la zona comprendida entre Mediana, Sillero, Puebla de Albortón y Loma Gorria, aunque esta actividad de la artillería facciosa, fué mucho menor que en jornadas anteriores.—Febus.

## Trabajos de fortificación

En el Alto Aragón, inactividad casi absoluta. Los soldados leales se dedicaron a proseguir los trabajos de fortificación, haciendo el enemigo contados disparos, sin eficacia alguna. En la ermita de Salas se notó la presencia de núcleos numerosos de fascistas, creyéndose que se trata de fuerzas de reserva que intenta concentrar allí el mando. Advertidos nuestros artilleros, abrieron fuego sobre dicho lugar, y consiguieron disolver las concentraciones mencionadas.

# ARAGON

## Fuego de fusil, ametralladoras y morteros

BARCELONA, 9 (Del enviado especial de Febus en el frente del Este.).—En los sectores del sur de Huesca, el día de hoy transcurrió tranquilo, registrándose únicamente algún fuego de fusil y de mortero durante los servicios de descubierta y municionamiento. Estos tiroteos no tuvieron gran consistencia, aunque sí la bastante para dificultar los revelos de los núcleos enemigos en Almudévar. Los fascistas hicieron algunos disparos de cañón sobre nuestras posiciones de Tardienta, sin ocasionarnos daños.

# FRENTES DEL SUR

## A los rebeldes les ha desmoralizado la caída de Teruel

### Bajas y destrozos en sus filas

EJERCITO DE ANDALUCIA, 9 (4 t.). Del enviado especial de Febus).—Durante el día de ayer hubo escasa actividad en estos frentes, y se registraron únicamente algunos cañoneos por ambas partes. En el frente de Jaén hubo tiroteos de trinchera a trinchera y algún que otro morterazo. Nuestras baterías hostilizaron eficazmente ciertos parapetos enemigos en determinado sector de Jaén y causaron bajas y destrozos en las fortificaciones. En el mismo sector se presentaron a nuestras fuerzas dos soldados con armamento, dotación completa y bombas de mano, evadidos de las filas rebeldes. También llegaron del campo enemigo tres paisanos que confirman la inquietud y desmoralización que existen entre los fascistas después de nuestro triunfo en Teruel.—Febus.

## Ha quedado constituída la "Comisión pro monumento a Durruti"

### El general Miaja tomó posesión ayer de la presidencia honoraria

A las seis de la tarde de ayer y en el domicilio social de la Comisión de Propaganda Confederal y Anarquista, tuvo lugar el acto de la constitución definitiva de la "Comisión pro monumento a Durruti".

Asistieron el general Miaja, el alcalde de Madrid, Henche de la Plata, que representa al Ayuntamiento en la citada Comisión; una representación del Consejo Provincial; Carmen Lobo, por "Mujeres Libres", delegados de Partidos políticos y sindicales, jefes del Ejército y una representación de la Prensa madrileña.

El Secretario, compañero Olmos, ofreció la presidencia al general Miaja y dijo que al dar principio a esta sesión extraordinaria, quería saludar a los presentes y agradecer al mismo tiempo la adhesión que significa su presencia en este lugar. "Quiero manifestarles—añade—lo mucho que esperamos de su cooperación y de su colaboración para llevar a feliz término la idea que ha de plasmar en piedra y bronce la figura de un hijo del pueblo".

Sintió que no estuviera presente en el acto el camarada Rubiera, que por encontrarse enfermo no ha podido asistir.

Por último, el compañero Olmos dió posesión de la presidencia al general Miaja, el cual agradeció la distinción de que ha sido objeto, y añadió que aceptaba la presidencia porque nadie mejor que él podía hablar de la labor que Durruti realizó en los frentes de Madrid.

Relató a continuación el general la entrevista que tuvo con el héroe anarquista en el ministerio de la Guerra. "Habló con el general Rojo durante dos horas sobre una operación que se había de realizar, y Rojo no pudo convencerle. Entonces yo le llamé, y aceptó en el acto lo que se le proponía. Desde entonces fuimos como dos hermanos. Al día siguiente Durruti había muerto, cumpliendo como un héroe. Fui a verle al Palace Hotel y le di un beso en la frente."

El general, emocionado por aquel recuerdo, dió fin a su discurso.

Se invitó al camarada Henche de la Plata a que hiciera uso de la palabra. El alcalde accedió, y elogió la figura del héroe popular, sintiéndose honrado al pertenecer a esta Comisión.

Terminado el acto, el general Miaja entregó quinientas pesetas para la suscripción pro monumento.

Todos los invitados fueron obsequiados con un espléndido "lunch".

LA MAHONESA
Bombones y caramelos.
PELIGROS, 4
TELEFONO 16045

Café Bar Iruña
CERVECERIA
(Industria Socializada.)
Cerveza, mañana y tarde. Café, pastas y variedad de licores
AVENIDA DE EDUARDO DATO, 8.
(Entrada por Silva)

ESTILOGRÁFICAS
EL ARCA DE NOÉ - PEZ, 2

ELADIO GARCIA
Vinos y licores variados. Vermouth.
CONDE DE ARANDA, 2
TELEFONO 57424

## VIDA CONFEDERAL Y ANARQUISTA

**Sindicato Unico Regional de Industrias de Gas, Agua, Electricidad y Similares de la Región Centro.**—Se pone en conocimiento de las Juventudes Libertarias del Sindicato Unico Regional de las Industrias de Gas, Agua, Electricidad y Similares del Centro la necesidad que tienen de la renovación de las hojas de cotización, pues todo carnet que pasado el día 20 de enero y que sin causa justificada no haya renovado dicha hoja, quedará sin efecto. A la vez se recuerda que para hacer este canjeo es imprescindible estar al corriente de la cotización del año anterior.

Para este fin y otros de carácter nacional se os convoca a una reunión, que tendrá lugar en esta Secretaría el día 14 del presente mes, a las cinco de la tarde.

NOTA.—Se recomienda a los compañeros inscritos en los Amigos de Méjico y de la S. I. A. que pueden pasarse por esta Secretaría todos los días, de cinco a siete, para recoger los carnets de ambos organismos.—El Comité.

**Juventudes Libertarias del Sindicato del Vestir.**—Por la presente comunicamos a todas las compañeras afiliadas a estas Juventudes Libertarias la obligación que tienen de pasarse por nuestro domicilio social para controlar sus carnets, con el fin de facilitar la buena marcha de esta Secretaría, bien entendido que con las que así no lo efectúen se tomarán medidas severas de Organización.—El Comité.

**Autores del Sindicato Unico de Espectáculos Públicos, C. N. T.**—Se convoca a todos los compañeros pertenecientes a esta Sección a la asamblea general extraordinaria que se celebrará el martes, día 11, a las diez y media de la mañana, en el domicilio social.—El Comité.

**Sindicato Unico de la Industria de Espectáculos Públicos (Sección Distribución.).**—La asamblea general que debía celebrarse el pasado domingo, día 9 del actual, se celebrará el próximo miércoles, día 12, a las tres y media de la tarde, bajo el siguiente orden del día:

1.° Elección de Mesa de discusión.
2.° Lectura y aprobación del acta anterior.
3.° Informe del Comité.
4.° Elección de cargos.
5.° Asuntos generales.

Por ser de absoluta precisión discutir asuntos de mucho interés para nuestra industria, esperamos la puntual asistencia de todos los afiliados a esta Sección.—El Comité.

### Expulsados de la Organización

La Federación Local de Sindicatos Unicos de Ubeda, nos remite la siguiente nota:

"Por acuerdo tomado en Asamblea general, de fecha 30 de diciembre del próximo pasado, del Sindicato Unico de Abastos (C. N. T.), de Ubeda (Jaén), han sido expulsados los individuos siguientes:

Francisco Doncel Reyes, Matilde Rodríguez Rivas y Asunción Rodríguez Rivas.

Lo que hacemos público a toda la Organización Confederal."

*El Secretario*

# EL TEATRO

### ESPAÑOL.—"FUENTEOVEJUNA", DE LOPE DE VEGA, REFUNDIDA POR DIEGO SAN JOSE

*Los directores del Teatro Español y Diego San José dieron el viernes una espléndida lección de buen arte y del respeto que se debe a las glorias literarias de nuestro país. Hace muchos años que no presenciábamos un espectáculo tan elevado y aún mejor diríamos tan exquisito. Y nos satisface consignar que, a pesar de las teorías que ponen en circulación los torpes mangoneadores del arte escénico, el público supo captar desde el primer momento la excelsitud de lo que se le ofrecía y rendirle fervidos aplausos de admiración.*

*Son varias las refundiciones que se han hecho de la famosa comedia de Lope de Vega, creador indiscutible y genial de nuestro teatro y no son pocas las veces que ha sido representada en diferentes ocasiones; pero bien puede decirse que la refundición hecha por Diego San José es la más acertada y la postura en escena de ahora la más escrupulosa. Diego San José no ha sentido la vanidad estúpida de pretender colaborar con Lope de Vega entrando a saco en el original torciéndolo a gusto de ocasionales apetitos reprobables, aunque la intención sea plausible. Su inteligentísima labor se ha limitado a cortar de la frondosidad imaginativa del autor aquello que en los actuales momentos pudiera parecer ocioso y a destacar con todo vigor las bellezas en que abunda la obra y sin otro criterio que el de lograr que la acción dramática aparezca en toda su plenitud, cautivante y emocionadora.*

*Y esta delicadeza, este máximo cuidado del refundidor, encontraron parejos colaboradores en la parte interpretativa y plástica, que fué insuperable tanto por su justeza como por su propiedad y por su lujo.*

*Carmen Muñoz Gar dió vida espléndida a la Laurencia. Su perfecta dicción del verso y su aliento dramático contribuyeron en gran medida al éxito logrado. Como hija de quien es, en fin de cuentas, María Robles Bris fué otra magnífica intérprete. La versión que nos dió del personaje de Pascuala no pudo ser más perfecta.*

*Entre los actores destacaremos en primer lugar a Manuel González, a José Rivero y a Gonzalo Lloréns.*

*Estas citas no van en detrimento de los demás. Todos, actrices y actores, estuvieron en sus respectivos papeles a la altura debida.*

*En una representación triunfal como la del viernes, que honra a Madrid y que a todos nos enorgullece no cabe hacer excepciones.*

*Refundidor, actores, figurantes, pintores "atrezzistas", músicos y sastres, se fundieron en el mismo anhelo de dar a la inmortal obra de Lope de Vega, en la que alienta el espíritu justiciero e indomable de nuestro pueblo, el calor de vida indispensable.*

*Pueden estar muy satisfechos los directores del teatro Español.*

LA CASA DEL DURO
CAMISERIA Y NOVEDADES
Carrera de San Jerónimo, 12

CAPITOL
Todos los días
AURORA DE ESPERANZA
Un film español
LA HORA ACTUAL, REVIVIDA EN UNA MARAVILLOSA CONCEPCION DEL ARTE

CARRETAS
TODOS LOS DIAS

El éxito de la temporada

DEL FRENTE DE LA GUERRA

# El castillo de los mil cañonazos

## Madrid, castillo famoso...

Por MAURO BAJATIERRA

Tenía el magnate (cuidado, linotipista, no pongas mangante) de Bofarull, un precioso castillo, verdadero castillo de piedra con muros de metro y medio de espesor, situado en la parte alta de la carretera de Extremadura, en el límite casi de Madrid y Carabanchel.

Los facciosos en su avance hacia Madrid, lograron apoderarse de él, pero los madrileños, conociendo que el castillo era una posición formidable que batiría a Madrid, en un ataque épico se apoderaron de la tan estimada posición y desde entonces es nuestro y ha servido para dominar todos los alrededores de la Casa de Campo, cuya tapia linda con el castillo y que nuestros mandos han sabido aprovechar para meterse en el corazón del monte, impidiendo a los facciosos pasar a menos de un kilómetro de sus tapias.

Una mañana, cuando los facciosos se debatían inútilmente contra nosotros ocupando las casas contiguas al castillo, nosotros ocupábamos una trinchera de alivio hecha de prisa y corriendo entre la fachada del castillo y la casa de los insurrectos, situada a veinte metros de nosotros. Los facciosos tenían perfectamente situada una ametralladora en una ventana y daba su posición más alta diez metros que la trinchera, la batían ampliamente.

Desde el castillo de Bofarull nuestros muchachos ametrallaban a los traidores cada vez que por la trinchera tenían que pasar nuestros muchachos.

Aquella mañana de los primeros días de la traición fascista, era de las más movidas conocidas por aquellos terrenos. Los facciosos quisieron llevar a la Ciudad Universitaria una caravana de mulos humanos cargados con municiones; tenían forzosamente que pasar a cuatrocientos metros del castillo, por una trinchera de evacuación dentro de la Casa de Campo.

Los ametralladores facciosos tenían el deber de su mando de llamarnos la atención hacia ecos para que no impidiéramos el paso de su caravana; dos horas de fuego intensísimo y nuestros escuchas señalan el paso de la cabeza de la oruga insurrecta que bajaba hacia el río Manzanares para cruzando la pasarela entrar en la ciudad Universitaria.

Nosotros, ignorando lo que ocurría y temiendo una preparación de ataque del enemigo ante fuego tan intenso, contestábamos con el mismo calor que ellos los que ocupábamos la trinchera entrometida entre el castillo nuestro y la casa facciosa, no podíamos asomar la cabeza para disparar por las torreras de los parapetos; nos abrasaban.

Una rama de un árbol, gorda como un puño, cortada por los disparos facciosos, se desprendió sobre mi cabeza, dejándome "grogui" y causándome una pequeña herida. Cuando mis muchachos me atendieron y nos dimos cuenta del engañoso objeto de la agresión por nuestro lado, ya no hicimos caso y nuestro esfuerzo se dirigió a impedir el paso de los mulos humanos.

No pasaron; una cantidad enorme de bajas les hizo retroceder hacia la tapia de la Casa de Campo en dirección al Campamento. Nosotros no tuvimos ni una sola baja, bien es decir que los que formaban la caravana no pudieron defenderse; de ofender se encargaron los facciosos, pero les contestamos cumplidamente.

* * *

Ya no es posible a los traidores el ametrallar al castillo desde las casas de enfrente, porque nuestros muchachos se las han quitado a fuerza de valentía.

Ya no le cañonean tampoco; los facciosos han visto que les es imposible destruirlo. "Le han pegado *mil treinta* cañonazos", me dice un sargento que está en él desde el primer día, y que no releva porque es el que estaba en el castillo de guarda y conoce todas las comunicaciones.

Aquí y allá, los obuses facciosos se han llevado alguna esquina de alguna torreta; han deshecho el tejado en parte; no han dejado un cristal sano. Nuestros muchachos, con los grandes recursos imaginativos con que cuentan, han puesto allá y aquí parapetos de sacos terreros y han suplido a los cristales rotos y a las piedras arrancadas, y han puesto al castillo en mejores condiciones defensivas que antes.

Lo ocupan muchachos andaluces, combatientes en todos los frentes desde Andalucía, pasando por Teruel, la Mancha, a meterse en la meseta de Castilla. Manda la Brigada un andaluz de Carmona, soldado que ganó su galón de comandante con el fusil en la mano, defendiendo a su pueblo, que no pudieron tomar los traidores de Queipo en los primeros ataques.

Hoy, cuando entro en el castillo, los andaluces que están al calor de unas brasas frotan sus manos como hacen con las tostadas con aceite allá, en su tierra; yo comprendo en seguida el lenguaje mudo, y cuando entra el teniente Contelar, madrileño castizo, me dice:

—Aquí tienes a los compañeros andaluces que recuerdan el "joyo" de su tierra y no tienen aceite.

—Ya los había comprendido, sin hablarme. Bueno, si puedo, yo os traeré un poco de aceite para el "joyo".

Las caras de los muchachos resplandecen de alegría; ya están seguros de comer sus tostadas andaluzas y... ya no puedo desprenderme de ellos, que me siguen a todas partes.

Me satisface su presencia; se han bebido ya las dos arrobas de coñac que les di hace poco y los *dos mil* litros de vino que les di en nombre de la S. I. A. Lucen gallardamente los gorros de fieltro que me enviaron los compañeros de la escuela de "Durruti", en Valencia, y ahora les voy a "hinchar" de tostadas de su tierra.

Ya están todos contentos. Yo también; de "mis muchachos" no hay que hablar, pues a pesar de ser ellos los que tienen que cargar con todo desde el coche a las trincheras, todos sienten una satisfacción inmensa en llevar algo a los que se baten en todos los frentes.

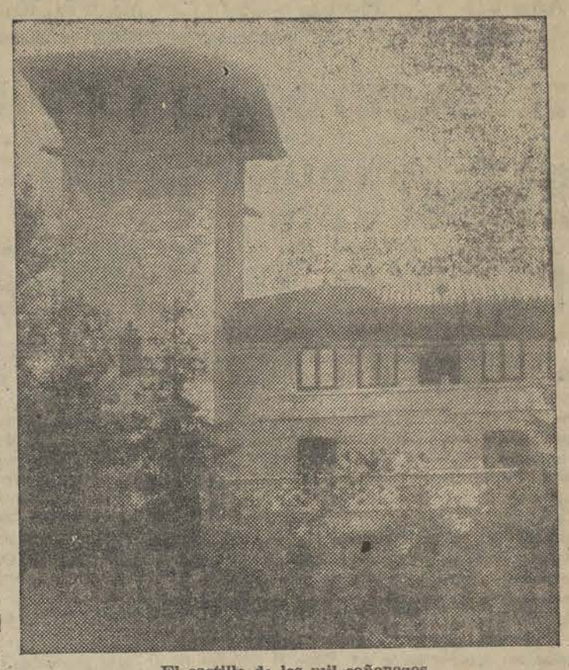

El castillo de los mil cañonazos.
(Foto Fernández Vega.)

«El Vaso de Leche»
(Industria socializada.)
CARRETAS, 10

GENOVA
TODOS LOS DIAS
MASCARADA
Por POLA NEGRI

# CARTELERA

### PARA MAÑANA

### TEATROS

**ALKAZAR.** — 5,30, "Andalucía la brava".

**ASCASO.**—5, "El místico".

**ARRAL.**—5,30, "Tortosa y Soler".

**CALDERON.** — 3,15, Programa cumbre: Pastora Imperio, Elsie and Waldo, Cástex, Anita Costa, Arthur, Muguet-Albaicín, Varea, Rámper; 5,30, Homenaje despedida a todos los artistas en cartel por sus sesenta días de brillante actuación, interviniendo: Carmen Flores, Carmencita López, Baby and Jhonson, Niño Nono, Hermanas Piquer; tomarán parte: Pastora Imperio, Niño Pérez, Juanita Crespo, Elsie and Waldo, Elisa Landa, Cástex, Anita Costa, Arthur, María Oliva, Muguet-Albaicín, Varea, Bonet, Nelly Romero, Ruiseñor Navarro, Orquesta Ibarra Trío The White, Rendón, Isabelita Mar y Rámper.

**COMEDIA.**—5, "¡Cuidado con la Paca!"

**CHUECA.** — 5, "Alza la frente, mujer".

**ESLAVA.**—5, "Don Juan Tenorio Sonoro" (Rafael Arcos-Laura Pinillos). Orquesta K. D. T.

**ESPAÑOL.** — 5,30, "Fuenteovejuna".

**FUENCARRAL.**—5,30, "La Dolorosa" y "Los claveles".

**GARCIA LORCA.** — 3,45 y 6. Anita Valle, Olimpia Asensi, Joaquina Carreras, Luigi Keatón, Niño Alegría, Paco el Lorquino, Los Richard, Nita Dauro, Lolita de Málaga, Guillén, Sepepe, Mary Tere, Pompoff, Theddy, Orquesta Madrid. Fiesta americana.

**IDEAL.** — 4,30, "La marcha de Cádiz", "Molinos de viento" y "La buena sombra".

**JOAQUIN DICENTA.** — 5,30, "Las incendiarias" (supervedette Amparito Sara).

**LARA.**—5, "Los abuecaos".

**LATINA.** — 5, "Escarchita" (El Americano, El Chozas, Lucena).

**MARAVILLAS.** — 5,15, "Tati... Tati..." (supervedette Conchit Rey).

**MARTIN.** — 5,15, "Mujeres de fuego" (supervedette Anita Flores).

**PARDIÑAS.** — 5,30, "La bruja".

**PAVON.** — 5, "España en pie" (reportaje de la revolución).

**POPULAR.** — 5, "¡Que me la traigan!" (supervedette Isabelita Nájera).

**PROGRESO.**—5,15, "Amparo la de Triana".

**ZARZUELA.**—5,30, "Numancia".

### CINES

**ACTUALIDADES.** — Desde las 11, "Semana fox", "Ginebra y su lago", "Un instante de locura", "Dolor de muelas", "Bali, colmena humana", "Monerías de barro", España al día, núm. 39", "Ocupaciones peligrosas", "La ruta del Oeste", "La conquista de Teruel" ("film" realizado por la Sección de Información de la 46 División).

**ASTUR.** — 4 y 6, "¿Hombre o ratón?".

**AVENIDA.**—3,45 y 6 (Secciones numeradas), "Bajo dos banderas" (segunda semana).

**BARCELO.** — 3,30 y 5,45, "Un perfecto caballero".

**BELLAS ARTES.**—Desde las 4, "La patrulla perdida".

**BENAVENTE.** — Desde las 4, "La mujer X".

**BILBAO.**—3,45 y 6, "Teruel por la República" (documental de la toma de Teruel por el Ejército Popular), "En cada puerto un terror" (Stan Laurel-Oliver Hardy) y "El misterioso doctor Carpis".

**CALATRAVAS.** — Desde las 11, "Cogido en la trampa".

**CALLAO.**—De 3,30 a 8, "El galante defensor" (caballista) y "El retorno de Raffles".

**CAPITOL.** — 4 y 6, "Aurora de esperanza".

**CARRETAS.** — Desde las 11, "Deseo", Marlene Dietrich-Gary Cooper.

**CHAMBERI.**—Desde las 4, "El crimen del avión".

**DORE.**—3,30 y 5,30, "Por el mal camino".

**DOS DE MAYO.** — Desde 3,30, "El chico millonario".

**DURRUTI.**—Desde las 4, "Amor de gaucho", Carmen Flores.

**ELCANO.**—Desde las 4, "Diego Corrientes".

**ENCOMIENDA.** — 3,30 y 5,30, "La ciudad sin ley".

**FIGARO.** — 3,30 y 6, "Tras la máscara" (terrorífica), "Pánico en el aire" (policíaca).

**FLOR.** — Desde las 4, "Puerto nuevo".

**GENOVA.**—4 y 6, "Mascarada".

**GONG.**—Desde las 11, "El bailarín y el trabajador".

**GOYA.**—4 y 6, "Anna Anni".

**HOLLYWOOD.** — 4 y 6, "Campeón ciclista".

**MADRID-PARIS.** — Desde las 11, "La novia que vuelve" (tercera semana).

**METROPOLITANO.**—Desde 3,30, "Domando fanfarrones" (caballista) y "Horror en el cuarto negro".

**MONUMENTAL.** — 3,30 y 5,30, "El rey de los condenados".

**OLIMPIA.** — Desde las 4, "La amenaza pública".

**PADILLA.**—4 y 6, "La llamada de la selva".

**PALACIO DE LA MUSICA.**—4 y 6, "Un par de gitanos" (Stan Laurel-Oliver Hardy; quinta semana).

**PANORAMA.** — Desde las 11, "El altar de la moda", Pharry Sixter.

**POPULAR CINEMA** (San Miguel).—De 3,30 a 8, "Potro indómito" (caballista) y "Fruta verde" (Francisca Gaar).

**PLEYEL.**—Desde las 4, "El carnet del partido".

**PRENSA.**—Desde las 4, "Esposa distraída" y "La hija del barrio".

**PROYECCIONES.** — Desde las 4, "Es el amor", Trío Hermanas Díaz.

**RIALTO.** — Desde 3,45, "Compás de espera", Carmelita Moreno.

**ROYALTY.** — 4 y 6,15, "Roberta".

**SALAMANCA.**—4 y 6, "El fantasma del castillo".

**TETUAN.** — 3,30 y 5,30, "Amor gitano".

**TIVOLI.** — 4 y 6, "La reina mora".

© Archivos Estatales, cultura.gob.es