LAS NOTICIAS

ÓRGANO DEL COMITÉ DE CATALUÑA DE LA U.G.T.

Barcelona, Martes, 14 Diciembre 1937 - Año XLII - N.° 14.240 - Red. y Adm.: Rbla. de Estudios, 6 - Teléfonos 13.000 - 13.009 - Precio: 15 céntimos

¡Nuestra fuerza está en la unidad!

Un pueblo en armas y un Ejército poderoso será nuestra respuesta a los ataques fascistas

A pesar del frío y de la nieve...

En diversos sectores de nuestros frentes ha caído la nieve, con su cortejo de heladas y ventiscas... Sin embargo, nuestros soldados no se arredran confiando en la ayuda de la retaguardia, como tampoco le temen al frío estos combatientes de la Brigada de Fortificaciones que, bien provistos de mantas, van hacia la línea de fuego a construir fortificaciones que han de impedir el paso a los invasores.

Partes de guerra

El del domingo

EJERCITO DE TIERRA

Escasa actividad, manifestada por tiroteo y fuego de cañón en algunos sectores de los distintos frentes.

El del lunes

EJERCITO DE TIERRA

Sin noticias de interés de los distintos frentes.

Nuestros cazas ponen en fuga a un grupo de aparatos enemigos

GERONA, 13.—La Comandancia General del Ejército del Este ha facilitado la nota siguiente:

"A la 1'25 de la tarde las sirenas dieron la señal de alarma, debido a que un grupo de aparatos enemigos, después de haber volado sobre los pueblos de Larraja, Robres y Grañén, tomaron la dirección de nuestra ciudad.

Nuestros cazas salieron a su encuentro, poniéndoles en fuga y obligándoles a que no pudieran realizar sus criminales propósitos."

Miaja habla de la juventud militar:

"Yo soy, desde la cabeza a los pies, antimilitarista"

Y en la misma proporción soy militar de la República

MADRID, 13. — El general Miaja ha hecho las siguietnes declaraciones a un redactor de "Ahora":

—¿Qué opina usted de nuestra juventud militar?

—Estoy encantado. Dato elocuente del rendimiento de nuestra juventud militar, es que para la aviación se escoge cada día con mayor entusiasmo a los muchachos de 18 a 20 años.

—¿Puede adelantarnos una idea del porvenir de nuestra juventud de guerra?

—Para contestarle concretamente, le diré que esto es una incógnita. Depende tanto de la misma juventud como de la capacidad económica que tenga España después de la contienda. Desde luego se ha dado un paso gigante. El Estado ha dado a las juventudes todas las facilidades. Ellos son los que tienen que aprovecharlas.

—¿Respecto a nuestro Ejército nuevo...?

—Es una de las maravillas de nuestro pueblo. Nuestro pueblo ha sido siempre esencialmente antimilitarista. Le ayudaba a serlo el Ejército deficiente que había en España. Pues bien, hoy cuenta la República con un Ejército absolutamente "militar". ¿Quiere esto decir que haya cambiado su idiosincrasia? Al contrario, se reafirma en ella y su tradicional antimilitarismo lo aprieta aún más en los cuadros de disciplina actuales. Yo soy desde la cabeza a los pies "antimilitarista". Y en la misma proporción soy "militar" de la República.

"Parece mentira—sigue diciendo—que haya quedado en el aire este horrible grito de "¡Muera la inteligencia!" No puede haberlo dicho eso una persona, pues de ser así, unos gritarían llorando de emoción: "¡Viva la inteligencia!" Yo tengo hijos, tres varones y cuatro hembras. Pues bien; a todos mis hijos, nunca nada les pedí ni nada les obligué. Jamás les coaccioné ni sus libres inclinaciones ni su voluntad. Sólo una cosa les exijo: estudio, estudio y estudio. A todos los tengo estudiando, lo mismo a los chicos que a las chicas. Que se capaciten inteligentemente para el futuro. Sólo eso les exijo: el sacrificio del estudio. He aquí lo que la juventud no debe perder de vista. —Febus.

PRIETO ENJUICIA LA RETIRADA DE ITALIA DE LA S. DE N.

Mussolini quiere tener las manos libres en España

«Quien no lo vea así es porque la estupidez le ha vuelto ciego»

Interrogado el ministro de Defensa Nacional sobre el alcance de la retirada de Italia de la Sociedad de Naciones, ha dicho lo siguiente:

—Es harto significativo que el anuncio de esa retirada se haya hecho precisamente la víspera de una gran ofensiva que se prepara dentro de nuestro territorio y en la cual se asigna parte principal a las unidades del Ejército italiano, cuya movilización hacia los frentes elegidos registramos nosotros estos días, aunque Mussolini venía envolviendo desde hace tiempo en un teatral desdén a la Sociedad de Naciones, y rompa ahora todo vínculo con ella para tener las manos libres, evitándose dificultades o, cuando menos, molestias en la realización de sus designios con respecto a España para tomarla como posición militar en futuras y más vastas empresas guerreras, dictadas por un loco afán de aventuras imperialistas. Quien no lo vea así será porque la estupidez le ha vuelto ciego.—FEBUS.

Rafael Vidiella de nuevo entre nosotros

La delegación que, representando a España, asistió a las fiestas conmemorativas del XX Aniversario de la Revolución Rusa, se halla ya de regreso en Barcelona. Y con ella nuestro querido camarada el presidente del Comité Ejecutivo de la U. G. T. en Cataluña, Rafael Vidiella, quien, según nos dijo al saludarle, regresa excelentemente impresionado de su estancia en el gran país hermano, patria del proletariado mundial.

Al incorporarse de nuevo a sus elevados cargos, nos complacemos en dar al camarada Vidiella, prototipo del auténtico y constante luchador proletario, nuestra más cordial y cariñosa bienvenida.

En unas elecciones parciales francesas

El comunista Guyot, elegido por mayoría absoluta

PARIS, 13. — En las elecciones de Villejuif, el candidato comunista Raimond Guyot, presidente de la Internacional de las Juventudes Comunistas, ha sido elegido en primera vuelta por mayoría absoluta de 11.261 votos. Mallart, candidato socialista, obtuvo 4.810, y el radical-socialista 2.000.

Los partidos fascistas han alcanzado 4.000 votos.

En Marsella ha sido elegido para el Consejo de barrio el candidato comunista Vitou. En Soint-Quentin el candidato comunista para las elecciones del Consejo de barrio figura a la cabeza para la segunda vuelta. —A. I. M. A.

LA AYUDA INTERNACIONAL

A los niños españoles

PARIS, 13. — Se ha reunido en París la Conferencia Internacional de Ayuda a los Niños Refugiados Españoles, con la asistencia de 135 delegados de diecinueve países de Europa y América, de representantes del Ministerio de Instrucción Pública, Asistencia Social y Sanidad de España, de eminentes personalidades del mundo intelectual y político de Francia y otras naciones. La Conferencia se dedicó a estudiar al situación de los niños evacuados de las zonas invadidas por los fascistas, y la forma de impulsar en el mundo la campaña de invierno, acordándose resoluciones importantes en ese sentido. Quedó acordado el establecimiento de relaciones de una manera permanente con la Comisión de Solidaridad de España, que está integrada por representantes de todos los partidos políticos, organizaciones y entidades de ayuda, las que designarán un representante ante el Comité de "Coordination et d'Information pour l'Aide a l'Espagne Republicaine", procediendo éste, por su parte, de igual forma, con el fin de crear una sección para la infancia española dependiente de este Comité internacional.—A. I. M. A.

En Madrid está nevando

MADRID, 13. — En las primeras horas de la mañana de hoy ha comenzado a caer sobre la población de Madrid una intensa nevada. A la hora en que comunicamos, la nieve ha cuajado en los tejados y en las calles. — Febus.

Ahora descansan

Después de rechazar al enemigo, nuestros soldados descansan. Es la única tregua que se conceden. Bien merecida, por cierto.

GANGAS DEL FASCISMO

En Alemania aumentan los parados de mes en mes

¡Un millón más cada año!

BERLIN, 13. — Según estadísticas oficiales, el número de obreros sin trabajo en Alemania se elevaba el día 30 de Noviembre a 563.000, cifra que representa un aumento de 71.000 sobre el mes anterior. — Fabra.

COMBATE AEREO EN ARAGON

La "Gloriosa" derriba un aparato faccioso

FRENTE DEL ESTE, 13. — Cinco aparatos de bombardeo enemigos, cuando se habían internado en territorio leal, fueron atacados por una escuadrilla de cazas republicanos. La hábil maniobra de nuestros chatos impidió la fuga de los aviones rebeldes, obligándoles a entablar combate, y aunque éste se inició a gran altura, ya que los aparatos facciosos trataron de neutralizar la mayor velocidad de los nuestros, la acertada disposición de los cazas al cruzar el fuego, motivó que un aparato faccioso fué tocado en el punto vulnerable, cayendo envuelto en llamas entre los pueblos de Vinacelte y Azalla, en el sector de Mediana. Los restantes aviones se dieron a la fuga perseguidos por los cazas republicanos. Se observó que uno de ellos, al tratar de remontarse, tardaba mucho y lo hacía con dificultades por lo que se supone fué tocado por los disparos de nuestros cazas y sufría averías. — Febus.

Jerusalén

HAIFA, 13.—Los terroristas han asesinado al kaid Mohamed Hadilee, y han agredido a diversas personas, a las cuales han causado heridas de consideración.

Héroes antifascistas

Los soldados chinos defienden con heroísmo ejemplar la posesión y la independencia de su patria invadida. He aquí un puñado de soldados rechazando al enemigo desde un fortín improvisado.

© Archivos Estatales, cultura.gob.es

Ayuda a los luchadores del frente

por Miguel Ferrer
Secretario general de la U. G. T. en Cataluña

Nuestro III Congreso, que inició sus tareas con la discusión sobre el tema de la actuación de los Sindicatos de cara a la guerra, acordó que se apadrinasen batallones del Ejército Popular; que se organizasen visitas colectivas al frente de Aragón a base de delegados elegidos en los lugares de trabajo; que en cada comarca, localidad y empresa se organizasen mitines, actos deportivos y otros en honor y beneficio de los luchadores del frente; que los Sindicatos llevasen la iniciativa en las fábricas para que, desde allí, se organizasen visitas colectivas a los hospitales y que estas visitas las efectuasen especialmente las compañeras.

Ya se empezó a trabajar en la aplicación de estos acuerdos de ayuda moral y material a los soldados de la República. Tenemos varios Sindicatos y algunos Comités Comarcales que han tomado a su cargo el apadrinamiento de un batallón. Sabemos de otros Sindicatos que están estudiando la mejor manera de llevar a la práctica estos acuerdos, que tan excelente impresión causaron entre los soldados del Ejército del Este y también entre los que, salidos de Cataluña, se encuentran en otros frentes de combate.

Los batallones ya no son de tal o cual Partido, ni son de la U. G. T. ni de la C. N. T. El Ejército Popular Regular es una realidad desde hace varios meses y cada batallón está formado por soldados de todas las tendencias, antiguos milicianos de los primeros tiempos de nuestra guerra y reclutas de los últimamente incorporados. Desaparecieron las Divisiones de tal o cual tendencia para dar paso a las Divisiones sin tendencia política ni sindical alguna.

Nuestro III Congreso, al tomar el acuerdo de apadrinar batallones y unidades del Ejército, no lo hacía, pues, pensando en esta o aquella División, en este o aquel frente. No. Nuestro III Congreso aprobó la ayuda moral y material a los luchadores del frente para que fuese llevada a cabo sin distinción de ideologías políticas ni sindicales. Los Sindicatos de Cataluña de la Unión General de Trabajadores tienen afiliados en todos los frentes de la República y los tienen luchando al lado de compañeros de la C. N. T. y de compañeros de las diversas organizaciones antifascistas, y, por lo tanto, no podría llevarse a la práctica el acuerdo de nuestro Congreso si solamente pensábamos en ocuparnos de los afiliados a nuestra Central Sindical, porque entonces no sería posible hablar del apadrinamiento de batallones, sino de apadrinar individuos.

No debe haber ningún Sindicato de Cataluña de la U. G. T. que no tome bajo su responsabilidad exclusiva, o en colaboración con otros, el apadrinamiento de uno de los batallones de los Ejércitos del Este, del Centro, de Extremadura, de Levante o de Andalucía. El Ejército de tierra es el que necesita más de la ayuda de los camaradas de la retaguardia, y a esta ayuda moral y material debemos dedicar una parte considerable de nuestras cotidianas preocupaciones. El tema de la solidaridad con los luchadores del frente debe ser motivo principal de nuestras conversaciones en los lugares de trabajo para que nazcan allí iniciativas que puedan llevarse a la práctica inmediatamente y nuestros soldados vean y comprueben que los acuerdos de nuestro III Congreso no son letra muerta, sino que son llevados a su realización con el mayor entusiasmo, convencidos todos de la necesidad de llevarlos al terreno de los hechos y dispuestos a vencer todas las dificultades que se encuentren por el camino.

La ayuda material, el envío de ropa, calzado y artículos alimenticios, que complementen lo que se les destina desde Intendencia Militar, es cosa importante, y mucho más en esta época de fríos y lluvias, que son para nuestros soldados enemigos no menos peligrosos que los fascistas del otro lado de la trinchera.

Pero la ayuda material puede llevarse a cabo con un esfuerzo momentáneo, y luego podrían pasar días, semanas y meses sin tener necesidad de preocuparse de ello si las primeras colectas, si los primeros donativos y los primeros trabajos de nuestras compañeras eran suficientes para cubrir las necesidades de nuestros soldados por un período de tiempo determinado.

Los Sindicatos, al tomar a su cargo el apadrinamiento de un batallón, deben preocuparse en seguida de las necesidades materiales de aquellos compañeros y ver de reunir donativos para poder atender cuanto antes estas necesidades. Pero lo principal es responsabilizar un compañero o un pequeño grupo de compañeros para que se encarguen del servicio permanente que debe organizarse para la total ayuda de los combatientes.

Un servicio permanente que debe encargarse de las relaciones con los familiares de los compañeros del batallón que se apadrina: que debe estar en contacto continuo con los padres, las compañeras o los hermanos de cada uno de los camaradas del batallón; que debe organizar un servicio de correspondencia que, con la discreción y el cuidado que el caso requiere, pueda informar a los compañeros del frente de las realizaciones de nuestra revolución popular y de sus dificultades para hacerlas compatibles con la guerra; que debe ponerse a la disposición de cada uno de los soldados para cualquier gestión que le interese en la retaguardia; que debe resolverles todos los pequeños problemas que les plantea el alejamiento de sus familiares y amigos; que debe resolver cuantos problemas tengan planteados los padres, la compañera y otros familiares en relación con la permanencia del hijo o del compañero en el frente; si caso herido alguno de ellos, debe establecerse contacto inmediato con el hospital donde se encuentre y hacer llegar hasta él las pruebas de nuestra solidaridad e interés; y en el caso de muerte en campaña o en el hospital, los familiares deben tener una orientación clara y concreta sobre los trámites que hay que llevar a cabo para el cobro de la pensión o indemnización correspondiente.

Así, pues, vemos que mucho más importante que la ayuda material en un momento determinado, es la ayuda moral persistente de un día y otro día, y el interés en ser útiles, desde la retaguardia, a los compañeros que se encuentran en el frente. Los pequeños detalles no son cosa despreciable. A veces a los soldados les es de más utilidad una gestión o un informe que cualquier par de magníficos zapatos o una muda, con todo y ser estas prendas artículos de primera necesidad.

Nuestra consigna: "Solidaridad entre el frente y la retaguardia" puede ser una realidad positiva si damos toda la importancia que merece a este trabajo de ayuda a los heroicos soldados del Ejército Popular Regular, que será, indiscutiblemente, el Ejército de la Victoria.

EN MARCHA LA UNIDAD DE ACCION ANTIFASCISTA

Una importante reunión de trabajadores pertenecientes a la U. G. T. de la "Material para Ferrocarriles y Construcciones"

Para tratar de asuntos de capital importancia, todos ellos estrechamente relacionados con la guerra, y bajo la presidencia del camarada José Rodeiro, celebraron el pasado jueves una importante y laboriosa reunión los militantes ugetistas de Material para Ferrocarriles y Construcciones.

Abierta la reunión, y tras una breve explicación del camarada presidente sobre los asuntos a tratar, fué concedida la palabra al camarada Fulgencio Hernández, que en su condición de vicepresidente del Sindicato Metalúrgico disertó amplia y detalladamente sobre distintos e interesantes temas origen de la reunión.

En primer lugar, planteó a los reunidos la necesidad y conveniencia de establecer en los lugares de producción, de común acuerdo los camaradas de ambas Centrales Sindicales, las normas de trabajo y regularización del mismo de cara a las necesidades de los frentes de lucha, mediante la creación en fábricas y talleres de Comités de Enlace U. G. T.-C. N. T., e inspirados dichos organismos en el más claro y elevado concepto de la responsabilidad constructiva de la hora.

Después, propugnó por el apadrinamiento de un batallón por parte del Sindicato Metalúrgico. Para cumplir este elemental deber revolucionario y antifascista — dijo — todos los militantes de nuestro Sindicato han de estar dispuestos como un solo hombre, acordándose con entusiasmo celebrar próximamente una Asamblea general de la casa, en cuya Asamblea será estipulada la cuota semanal que han de establecer, y nombrada una Comisión que se encargará de recibir las recaudaciones y entregarlas a la oficina que el Sindicato organizará para este exclusivo fin.

¡Adelante, camaradas de la "Material"! Cumplamos en todo momento y con creador entusiasmo las consignas de nuestro Sindicato que son consignas de guerra contra el fascismo y de triunfo de nuestros ideales. ¡Atención a las necesidades del frente!... ¡Viva el Ejército Popular!

Las secciones de Compras y Ventas de la F. E. S. A. C. se reúnen y toman acuerdos de trascendencia

El viernes pasado en el local social de la Federación de Sindicatos Agrícolas de Cataluña, se reunieron los Plenos de las Secciones de Compras y Ventas de aquella organización. Los referidos Plenos, integrados por dos representantes de cada una de las 38 comarcas de Cataluña, trataron los problemas más importantes que afectan a los campesinos de nuestra tierra. La mayoría de las intervenciones de los delegados giraron alrededor del problema de abastos, hasta el punto de que las dos Secciones coincidieron en apreciar que las dificultades que hay para que los payeses entreguen lo que producen y para que observen los precios de tasa, serían resueltas si la F. E. S. A. C., les pudiera entregar, también a precio de tasa, los comestibles que precisan para sus necesidades familiares. Actualmente se da el caso de que los campesinos que entregan los productos agrícolas después, no pueden encontrar los alimentos básicos necesarios, dentro de las posibilidades generales, por defecto de organización en la distribución, y esto produce una clase de retraimiento que perjudica también la distribución de los productos agrícolas.

Ante este problema y otras cuestiones relativas al campo, en la reunión conjunta de los dos Plenos se adoptaron las siguientes conclusiones

Que se reclame a los representantes en el Gobierno que se definan claramente respecto a la legislación de la Generalidad en materia agraria. Todo lo que sea combatir a la F. E. S. A. C. es ir contra unas leyes. Los partidos representados en el citado Gobierno de la Generalidad no pueden ir contra las disposiciones de ésta.

Que en la reunión que ha de celebrar el Consejo Directivo de la F. E. S. A. C. con la Dirección General de Transportes, se procure, por todos los medios posibles, regularizar los transportes de los Sindicatos Agrícolas y Federaciones, sin trabas burocráticas ni ensayos perturbadores, y que, por tanto, sean devueltos a los referidos organismos aquellos vehículos que utilizaban para transportar sus productos, con la seguridad de que no serán requisados sino en el caso imperioso de necesidades concretas de guerra.

Que exista una absoluta coordinación entre los organismos encargados de la distribución de abastecimientos, y la F. E. S. A. C., con miras a conseguir que los campesinos estén provistos de aquellos comestibles que necesitan.

Que se reclame al Gobierno de la República una protección en las exportaciones directas de la F.E.S.A.C.

Que se establezca un sistema eficiente de crédito que permita que no sea posible que a una comarca le sobre dinero y otra no pueda desenvolverse por falta de numerario. En el caso de que sea necesario elaborar un nuevo sistema de crédito que modifique el actual, considerado imperfecto.

Sugerir que la F. E. S. A. C. cree unos cursos de preparación de elementos destinados a administrar y asesorar a los Sindicatos Agrícolas y a las Federaciones con objeto de que el espíritu cooperativo y colectivista que informa la obra de la F. E. S. A. C. sea observado en todas partes.

Que la ley de Sindicación obligatoria se observe con toda integridad y que se dicten normas coercitivas a este fin.

Proponer el Gobierno sanciones rápidas y enérgicas contra los especuladores y acaparadores, aunque nada más se trate de los propios campesinos.

Proponer también sanciones contra los Sindicatos y Federaciones que no obedezcan las tasas y las disposiciones y consignas de la F. E. S. A. C.

Cuando el Consejo Directivo de la F. E. S. A. C. lo crea conveniente, propugnar por una revisión justa de los precios de tasa de los productos agrícolas.

Hacer las gestiones necesarias para que el Gobierno tase los productos industriales que no lo estén.

Durante la reunión, que duró toda la mañana y que continuó por la tarde hasta las ocho, hubo una completa coordinación y se puso de manifiesto una vez más el espíritu elevadísimo que anima al campesinado catalán ante los momentos que vivimos.

Los aumentos de salarios no aprobados por los Consejos de Industria son inmorales

Del Consejo General de Industrias Gráficas hemos recibido la siguiente nota:

"Conocedor este Consejo General de Industrias de que determinadas empresas—haciendo caso omiso del Decreto de 5 de Octubre de 1937 por el que se crea la Comisión Reguladora de Salarios—acuerdan, proponen o aceptan aumentos de jornales, sea esencialmente como tal modificación de salarios, o bien en forma de gratificaciones, primas, etc., con perjuicio para la economía del país, porque originan un descontento en el ambiente gráfico y crean un clima propicio a una carrera de aumentos de sueldos, sin más límite que las posibilidades de cada Empresa o el deseo de quienes pueden alentar tan irregulares anhelos, este Consejo, teniendo en cuenta la resolución del consejero de Economía aparecida en el "Diari Oficial de la Generalitat de Catalunya" del 5 de Diciembre corriente, acordó considerar inmoral todo aumento de salario, cualquiera que sea la forma que adopte, hecho a partir de la fecha del referido Decreto de 5 de Octubre, que no esté aprobado por el Consejo General de Artes Gráficas, reservándose el derecho de exigir responsabilidad a los causantes de tal alteración de jornales ante los organismos competentes cuando se acuerde exigirlas."

U. G. T.
Noticiario local

Metalúrgicos. — Para tratar de un asunto de sumo interés para la organización, se convoca a asamblea general, que se celebrará hoy martes, a las cinco de la tarde, en el local social, calle Pujadas, 176, Pueblo Nuevo.

— Los delegados del Sindicato de Obreros Metalúrgicos de Barcelona, pasarán lo más pronto posible por el Consejo Técnico Económico de este Sindicato, Diputación, 277, pral., 1.ª, departamento núm. 2, para recibir orientaciones con motivo del cambio de hojas de cotización del año 1937 por las del 1938.

— Todos los inscritos en la sección de Bolsa de Trabajo, deben pasar por la misma, antes del día 24, para controlar su tarjeta de inscripción, advirtiendo que los que no se presenten, serán dados de baja de la Bolsa.

Reposteros y Pasteleros.—Convoca a asamblea general ordinaria, que se celebrará hoy martes, a las cinco de la tarde, en el local de la calle de la Puertaferrisa, 7 y 9.

Maestros de la Generalidad. — Se pone en conocimiento de todos los maestros de la Generalidad, F. E. T. E., que la Secretaría estará abierta provisionalmente en la dependencia núm. 4 de la Federación, Paseo de Pi y Margall, número 39, 1.º, de 5 a 6 de la tarde.

Artes Gráficas. — Se pone en conocimiento de todos los obreros del Sindicato de Artes Gráficas, el deber que tienen de revisar el antiguo carnet para poder ser cambiado por el nuevo, con el bien entendido que de no hacerlo se verán privados de poder concurrir a la asamblea general extraordinaria que el Sindicato celebrará el día 19, para elegir nuevo Consejo Directivo.

Dependientes de Venta y Distribución.—Se pone en conocimiento de todos los establecimientos de venta al detall y mayor que han de acogerse al horario establecido según disposiciones del Gobierno de la Generalidad, y que no se puede reducir el horario de trabajo bajo ningún concepto, porque no existen intereses privados y sí colectivos.

Sindicato Marítimo La Naval. — Se ruega a la tripulación del vapor tanque "Cano" que pase por sus respectivos Sindicatos para liquidación.

— El Sindicato Marítimo La Naval (U. G. T.) celebró el sábado asamblea ordinaria, en la que se procedió al nombramiento de cargos de Junta Directiva, que quedó constituída en la siguiente forma:

Presidente, Constantino Ramón Fernández; vicepresidente, Primitivo García; secretario, Calatayud; vicesecretario, Medina; tesorero, Pedro Varela; contador, José Pérez Marí; vocales: Volney Gallestegui, Ramón Vallo, Jaime Vives Llorca, Villalta, Pablo Porto, Jesús López, Jaime García.

Cooperativa de Empeados de Oficinas. — La Cooperativa de Empleados de Oficina pone en conocimiento de sus asociados que el reparto de géneros se efectuará esta semana de la siguiente manera: Hoy martes, 14, del 261 al 520; miércoles, 15, del 521 al 760; jueves, 16, del 781 al 1.040; viernes, 17, del 1.041 al 1.300; sábado, 18, del 1.301 al 1.562.

Sin el recibo del mes en curso y el carnet de racionamiento con sus correspondientes cupones, no se entregará género a ningún asociado. Los socios que no retiren el género en la fecha señalada se entenderá que renuncian a los mismos.

J. S. U.

Secretariado de Prensa y Propaganda.—Hoy martes, a las siete de la tarde, reunión de secretarios de Propaganda y Prensa de todos los Casals. Es inexcusable la asistencia personal o representada de todos los secretarios.

Casal Jaime Graells.—Todos los militantes del Casal que pertenezcan a la F. N. E. C., así como los que asistan a Institutos y también los que se encuentran en los distintos cuarteles de Barcelona, deben pasar por la Secretaría de Organización, cualquier día, de siete a nueve de la noche. Se ruega también a todos los que se encuentren en los frentes se pongan en comunicación, por medio de correspondencia, con la Secretaría de Prensa y Propaganda.

— A fin de movilizar de manera efectiva la juventud de cara a la guerra, tendrán lugar unas conferencias, no sólo para los militantes, sino con libre asistencia de la juventud de Barcelona. La primera conferencia será a cargo de la camarada Antonia Fernando, sobre el tema "El trabajo a realizar por la mujer joven de cara a la guerra". En la segunda conferencia, Joaquín Rodríguez disertará sobre el tema "Unifiquemos nuestros esfuerzos de cara a la guerra". Jorge Coll desarrollará el tema "La importancia de la Federación Unica Popular y Revolucionaria de la Juventud Catalana". Estas conferencias serán presididas por el camarada Ricardo Génestá, secretario de Organización del Casal.

Hoy martes, reunión de la Agrupación Cultural de la Juventud.

Mañana miércoles, reunión de militantes del Grupo Jaime Graells.

El jueves, reunión de representantes de Clubs de Fábrica.

Casal Joven Guardia.—La Sección Femenina convoca a todas sus afiliadas para hoy martes, a las seis y media de la tarde, en el local social, Ricart, 6, bajos.

El entierro de Juan Rovira Marqués

El domingo, por la mañana, tuvo lugar el entierro del que fué presidente del Comité Nacional de la Federación Española de la Industria Fabril y Textil y de la Federación Regional Catalana de Cooperativas, Juan Rovira Marqués.

El acto de acompañar el cadáver a su última morada se vió concurridísimo, asistiendo el consejero de Economía del Gobierno de la Generalidad, Juan Comorera; Farré, representando al subsecretario del Departamento y al director general de Abastos; Jurresa, en nombre del consejero de Agricultura; Soler y Bru, con el Consejo Superior de la Cooperación; Federación de Cooperativas de Cataluña; Secretariado de Cataluña de la U. G. T.; obreros de la casa Casacuberta; Federación de Cataluña de la U. G. T.; Federación Nacional del Arte Textil; Junta Central del Arte Fabril Textil; Federació de Mutualitats de Catalunya; Felipe Barjau, miembro del Consejo de Economía; Federación de Cooperativas de Cataluña, de España; Federació de Cooperatives de Producció i Treball; Federació de Sindicats de Cooperatives de Girona, Baix Llobregat, Igualada, Maresme, Vich, Vallés, Tarragona, Manresa y Barcelonés, y otros.

La presidencia familiar estaba formada por la viuda del finado e hijo, Juan, acompañados de otros allegados.

El consejero de Economía, Juan Comorera, formó la presidencia oficial, junto con los señores Jofresa y Farré, Barjau, Soler y Bru, Montilló, Puig y varios vocales del Consejo Superior de la Cooperación.

En la calle de Mallorca, junto a Rogent, se despidió el duelo, siguiendo hasta el Cementerio del Sudoeste, donde recibió sepultura el cadáver, buen número de amigos y compañeros, que quisieron así rendir su último tributo a un hombre trabajador, modesto y digno.

La muerte de un gran camarada

El domingo tuvo efecto el entierro de Angel Pestaña

El proletariado catalán acompañó por última vez al líder obrero cuyo nombre llena toda una época en las luchas proletarias de nuestro país

La presidencia oficial de la fúnebre comitiva

Puede decirse que todo el proletariado catalán y español estuvo representado en el cortejo que acompañó a Angel Pestaña hasta su última morada. Era natural que sucediese así. Pestaña representaba una fuerza muy estimable en las luchas del proletariado español por su emancipación. Fuerza positiva que nacía en el vigor mental y en la fortaleza de espíritu del gran combatiente antifascista que no ha logrado disfrutar del espectáculo grandioso de la victoria próxima. La muerte nos le ha arrebatado prematuramente y sin que las masas obreras se hiciesen a la idea de su pérdida inesperada.

La muerte de Angel Pestaña ha producido un sentimiento general de condolencia que se patentizó el domingo de manera ostensible. Proletarios de todas las tendencias se alinearon en la grandiosa manifestación de duelo. Hubiese sucedido de igual manera en otras circunstancias de tiempo, toda vez que la personalidad de Pestaña estaba filtrada en la intimidad y la conciencia de clase de cuantas luchas hemos sostenido los trabajadores por arrancar reivindicaciones al capitalismo peninsular.

Aunque el gran líder desaparecido no necesita elogios póstumos para identificarle ante los trabajadores, queremos consolarnos de esta pérdida, como de las de tantos que la guerra va arrebatándonos, enalteciendo, aunque sea fugazmente, la densidad de estos valores de los que fatalmente tenemos que prescindir. Y ya que los trabajadores, más unidos ahora a consecuencia de la lucha que sostenemos, vemos desaparecer estos militantes ejemplares, debemos consolarnos con el acto de identificación que supone el tributo póstumo de reconocimiento, que es tanto como prometer al extinto que su labor no resultará estéril, ya que todos los republicanos de España, con el proletariado al frente, hacen por cada desaparecido nuevos votos por el inmediato aplastamiento del fascismo.

Imponente manifestación de duelo constituyó el acto de trasladar a su última mansión los restos de Angel Pestaña, líder y fundador del Partido Sindicalista.

Bastante antes de la hora fijada para el entierro empezaron a llegar al domicilio del partido numerosas representaciones de los sectores antifascistas, para rendir el último tributo al consecuente luchador. Poco antes de las tres de la tarde llegaron también las autoridades de Cataluña y de la República, así como el alcalde de Barcelona y consejeros.

La comitiva

A las tres en punto quedó constituída la comitiva, que se dirigió, Rambla arriba, hasta la plaza de Cataluña, desde donde bajó por la misma Rambla, por el paseo principal, hasta Atarazanas, donde se despidió el duelo.

Iniciaban la marcha motoristas del Cuerpo de Aviación y de la Guardia Urbana. Seguían los coches de las coronas, Banda Municipal de Barcelona, bajo la dirección del maestro Lamote de Grignon. Después venía el coche mortuorio, escoltado por fuerzas de Aviación, ujieres del Congreso de los Diputados y agentes de vigilancia.

La presidencia oficial

La presidencia oficial estaba constituída por el Presidente de Cataluña, Luis Companys; el presidente del Parlamento de la República, Martínez Barrio; el ministro de Defensa Nacional, Prieto; el presidente del Parlamento de Cataluña; el alcalde de Barcelona, Hilario Salvidó, y los ministros Giner de los Ríos, Zugazagoitia y Aguadé.

La presidencia familiar estaba formada por los hijos del finado, Eliseo, Azucena, Encarnación y Josefa, acompañados del hijo político del malogrado líder sindicalista, marchando a continuación el comandante Medrano y el coronel Mena; Robusté y Sabaté, secretario general del partido.

Las demás presidencias estaban formadas con el director general de Trabajo, José Moix, Agustín Cid y Juan Fronposá, del Comité de Cataluña de la U. G. T.; Pedro Aznar, del Comité Central y José Muni, del P. S. U.; Vicente Pérez Combina, de la C. N. T.; inspector de servicios, Cándido Fernández, en representación del comisario general de Seguridad; subsecretario de la Presidencia, Martín Rouret; vicepresidente del Parlamento de Cataluña, Serra Hunter; subsecretario de Cultura, Ramón Frontera, en representación del consejero señor Pi y Suñer; Juan Montilleó, consejero regidor del distrito VI; Felipe Barjau, del Consejo de Economía; alcalde de Madrid, Rafael Henche; Ramón Lamoneda; director general de Seguridad, De Juan; Crescenciano Bilbao y Alvarez del Vayo.

En la comitiva figuraban destacadas personalidades políticas y dirigentes de los partidos y organizaciones antifascistas.

Una compañía del Cuerpo de Aviación cerraba la comitiva y desfiló ante el cadáver, rindiéndole honores.

La ceremonia en el cementerio

Alrededor de las cuatro y media de la tarde llegó al Cementerio Nuevo el coche mortuorio que conducía los restos mortales de Angel Pestaña.

En el momento de depositar el cadáver en la tumba, Sánchez Requena, con voz velada por la emoción, pronunció las siguientes palabras:

"No sé si habrá alguien con la serenidad necesaria para pronunciar unas palabras en estos momentos tan dolorosos para la familia sindicalista. Yo, que he sido un íntimo amigo suyo, que siempre le he acompañado, tanto en los momentos dolorosos como en las horas felices, sólo puedo decir que hoy es un día de luto para los militantes del Partido Sindicalista. Hemos perdido el maestro. Hemos perdido el hombre que siempre ha ocupado su sitio de responsabilidad.

Que repose en tierra de España, en la tierra para él más querida, que es Cataluña. Reposará al lado de otros héroes de la causa de la libertad."

Finalmente agradeció la presencia de las autoridades de Cataluña y de la República, y del público que rindió el último homenaje al perseverante luchador.

A continuación pronunciaron breves palabras un elemento de la C. N. T. y otro del Partido Socialista.

Una gran multitud presenció el paso de la comitiva por las calles de la ciudad, saludando con profundo respeto al cadáver y a las autoridades.

Descanse en paz el abnegado y ejemplar luchador antifascista.

UNA GRAN AMIGA DE ESPAÑA

Mira Holsbajowa ha entregado al Gobierno español 31,058 pesetas para la infancia

Continuará ahora su «tournée» a favor de España en el extranjero

Entre los amigos de España que vienen prestando su colaboración desinteresada al Gobierno del Frente Popular, cabe destacar de un modo especialísimo a la bailarina checoslovaca Mira Holsbajowa, la cual, con la llama viva de su arte, ha venido recorriendo parte de la España leal y los frentes de lucha, en exhibiciones benéficas pro-infancia española.

Mira Holsbajowa, de cuyo virtuosismo folklórico tuvimos ocasión de hablar en su reciente presentación en Barcelona, ha efectuado su "tournee" con éxito y antes de cruzar la frontera ha hecho entrega al ministro de Instrucción Pública de pesetas 31,058'77, total recaudado para nuestros niños.

La Holsbajowa ha partido de España transitoriamente y regresará en breve para emprender, infatigable y llena de fe antifascista, una segunda campaña en favor de nuestra infancia martirizada.

He aquí el texto de la carta que ha entregado al Gobierno español en su partida:

"Al despedirme de España en estos momentos, quisiera hacer constar que esta despedida no significa en modo alguno el abandono de la labor que me he impuesto en favor del pueblo español. He terminado por ahora mi "tournée" artística. Mi trabajo, en espíritu, iba dedicado a la lucha que sostiene el pueblo español con los invasores fascistas; sus beneficios materiales los destino en cambio a aliviar la suerte de los niños de la República, a los que las bombas fascistas dejan sin hogar. Sé que trabajando por los niños, trabajo para el porvenir del pueblo español.

"Quiero darle las gracias a usted y a todo el Gobierno del Frente Popular por la cordial acogida que me ha dispensado y que me ha permitido realizar con alegría mi labor.

"Es un honor para mí, ahora, cuando voy a continuar mi tarea en otros países, rendir cuentas a España del trabajo realizado en su tierra.

"Estoy decidida a luchar sin descanso en lo que yo pueda hacer, para que la España republicana sea respetada y admirada.

"Dondequiera que me halle estoy a la disposición de la República, como una voluntaria más.

"Me despido como una amiga sincera del pueblo español, con saludos antifascistas.—Mira Holsbajowa."

La sincera camarada que es Mira Holsbajowa, deja entrever en su carta que también en el extranjero proseguirá su campaña benéfica en provecho de nuestra causa.

Su actuación en los frentes de combate de España merece ser destacada. Con sus danzas ha llegado a las mismas avanzadillas de los frentes del Centro y de Aragón y ha danzado ante los heridos de los hospitales de sangre, de los rincones más próximos a la barbarie fascista.

Murcia, Cieza, Madrid, Cueva de la Potita, Pozo-Rubio, El Escorial, Bonisa, Alicante, Villena, Benicasim y Binefar, son las poblaciones—a parte Barcelona—donde ha actuado, pero a lo largo de posiciones, puntos de concentración y lugares que no es del caso detallar, ha pasado su figura excelsa como una visión cálida y suave de arte, ante los ojos de los soldados de la libertad, que le han agradecido su presencia y su gesto de sincera adhesión antifascista.

Por nuestros soldados y por nuestros niños, recibe, Mira Holsbajowa, en tu partida, nuestro saludo cariñoso.

U. G. T.
Plenos Comarcales

El próximo domingo, día 19, a las 10 de la mañana, tendrán lugar los siguientes Plenos:

MARESMA, NORTE (Mataró).
ALTO CAMPO (Valls).
LA SELVA (Farnés de la Selva)
GIRONES (Gerona).
TARRAGONES (Tarragona).
MONTSIA (Amposta).
BAGES (Manresa).
SEGRIA (Lérida).
ANOYA (Igualada).
URGEL (Tárrega).
GARROTXA (Olot).
BERGADA (Berga).

Antes de las ocho de la noche

Se recuerda que las notas, avisos y toda clase de escritos y comunicaciones deben obrar en nuestra Redacción antes de las OCHO DE LA NOCHE para poder ser publicadas el día siguiente.

Afecciones hígado dolor de riñones y de bajo vientre, mal de piedra, mal de orina, catarros de la vejiga, orinas turbias, retención de la orina, necesidad frecuente de orinar, cólicos nefríticos, etc., se cura eficazmente con el VERDADERO ACEITE DE HAARLEM "CLAES TILLY", producto que se elabora desde el año 1695. Frascos: Ptas. 2'90. - Cápsulas: Ptas. 2'90. De venta en farmacias y centros de especialidades.

© Archivos Estatales, cultura.gob.es

El proletariado debe responder a Mussolini

Creando rápidamente la unidad de acción de las fuerzas avanzadas del mundo

EN algunos comentarios de Prensa extranjera se hace resaltar la poca sorpresa que ha producido la retirada de Italia de la S. de N. Italia, se dice, de hecho estaba ya ausente de Ginebra. Es decir, se reconoce que Italia no cumplía sus compromisos, que no se consideraba ligada por el Pacto. Permanecía en la Liga de una manera nominal, con el solo objeto de entorpecer toda la labor beneficiosa para la paz que hubiese podido realizar con un poco más de decisión la S. de N.

Mussolini estaba ya ausente de Ginebra. Pero ahora, de una manera espectacular, con discurso en la Plaza Venecia, con bandas de música, con exposición de gran lábaro fascista, ha declarado que se retiraba de "aquel templo repugnante". ¿Qué causas han movido al Duce a realizar este nuevo desplante?

No queremos librarnos a deducciones que serían una repetición de las ya hechas anteriormente en este mismo lugar. Queremos solamente recoger una frase del discurso de Mussolini que encierra todo el significado de la gran maniobra. Mussolini ha dicho: "Nuestro eje Berlín-Roma-Tokio se impone al mundo". Es decir, Alemania, Italia y el Japón han estado preparando meticulosamente las condiciones objetivas y subjetivas para precipitar al mundo a una terrible conflagración. Alemania, Italia y el Japón han estado apoderándose, por medio de guerras parciales, de fuentes de materias primas, de posiciones estratégicas y de manadas de carne de cañón. El asalto a Abisinia es una prueba. El asalto a España es otra prueba. El asalto a China es otra prueba. Los manejos en la Europa central, la amenaza sobre Checoslovaquia, la actitud de Yugoslavia, todos estos actos de provocación y de rapiña son signos indubitables de las verdaderas intenciones de los países fascistas. La política que se inauguró con la ocupación simbólica de Renania, con la farsa sangrienta de Manchukuo y con el asesinato de millares y millares de abisinios, culmina ahora con las declaraciones del más grande histrión que ha producido Europa.

"Nuestro eje se impone". ¿Se entera Francia? ¿Se entera Inglaterra? ¿Se enteran los Estados Unidos? La imposición del eje Roma-Berlín-Tokio es la guerra a la democracia, la guerra al proletariado. Los de la pureza aria se unen a los de la pureza amarilla y a los de la pureza latina para hacer la guerra a la civilización y al progreso, para hacer la guerra al pueblo y anular las conquistas logradas a fuerza de sangre y heroísmo por las masas oprimidas de todos los países. ¿Se enteran Francia, Inglaterra y Estados Unidos? El eje Roma-Berlín-Tokio es el ariete de la barbarie, es el arma que ha estado forjando el fascismo para atacar a la democracia y convertir el mundo en un inmenso campo de concentración. Quizá estas razones de tipo "sentimental" no son las más adecuadas para hacer reaccionar a determinados elementos que ejercen influencia decisiva en los Gobiernos democráticos. Pero es que hay otras. Es que el fascismo — y el eje sobre todo — tiene un amplio sentido mineralógico y estratégico. El idealismo no le importa para nada. Lo que le interesa son las minas y los mercados, lo que quiere es un nuevo reparto del mundo. ¿No se enteran los traficantes de la City? ¿No se enteran los países que tienen intereses en el Mediterráneo y en el Pacífico? ¿Hasta dónde les puede llevar la cobardía o la complicidad?

¿Y hasta cuándo — que esto es lo que nos interesa — permanecerá el proletariado mundial sin constituir el Frente Popular en todo el mundo? ¿Hasta cuándo permanecerán la clase trabajadora y las masas progresivas sin sellar su unidad de acción para ayudar a España, que es el muro de contención del fascismo en la Europa occidental? Los proyectos del eje están bien claros. Cuando se prepara una nueva ofensiva contra la España libre, cuando Hitler reclama colonias y manos libres en todas partes, y el Japón arrasa las ciudades chinas, Mussolini, el altavoz del eje siniestro, insulta al "rebaño de las grandes democracias" y se dispone a dar un paso más en el camino de los hechos consumados.

¿Cuál debe ser la respuesta al discurso de la Plaza Venecia? Ante la nueva provocación deben cancelarse todas las diferencias. La unidad de acción del proletariado debe realizarse inmediatamente. Ya no pedimos sólo ayuda para nosotros. Pedimos la acción de masas internacional para cerrar el paso al fascismo. El momento que vivimos es decisivo para la democracia y para la libertad de los pueblos. No hay que vacilar más. Hay que unirse inmediatamente para presionar a los Gobiernos y obligarles a cortar de una vez la obra provocadora del fascismo. Hay que unirse para alzar ante la rapiña y el crimen de las naciones totalitarias la fuerza invencible del proletariado y de la democracia. Las próximas luchas que se avecinan deben encontrar a las masas populares de todo el mundo unidas en un compacto bloque, dispuesto a caer con todo su peso sobre el provocador. La respuesta al discurso de la Plaza Venecia debe ser la unidad de acción del proletariado y de las fuerzas avanzadas y progresivas del mundo.

Conmemorando el XII aniversario de la muerte de Pablo Iglesias

Un magnífico discurso de González Peña en el acto del "Coliseum"

También pronunciaron brillantes parlamentos los camaradas Ferretjans, Aznar y Prats

Aspecto de la sala

Tuvo lugar anteayer, conforme estaba anunciado, el acto de conmemorar el XII aniversario del fundador del socialismo español, camarada Pablo Iglesias, organizado por las Agrupaciones de socialistas refugiados en Cataluña.

Mucho antes de empezar, el local, que ofrecía impresionante aspecto, estaba atestado de público. En el escenario, una gran pancarta con la efigie del inolvidable maestro. En los proscenios y laterales, gran número de inscripciones entre las que destacaban algunas consignas del Maestro, tales como "Camarada, los socialistas no mueren, siembran". También adornaban la sala las banderas de las entidades organizadoras del acto y banderines del a Agrupación Socialista de Mallorca, Refugiados de Asturias, Cooperativa Española de Casas Baratas "Pablo Iglesias", Centro Socialista Pablo Iglesias y la bandera de la U. G. T. de Vizcaya.

Antes de las once, el amplio local del Cine Coliseum estaba atestado de público. En la presidencia, además de Ignacio Ferratjans, que abrió el acto, figuraban el subsecretario de la Presidencia, José Prat; y los diputados Lamoneda, Cordero, Aznar y González Peña.

Antes de comenzar el acto y después cuando terminó, unos niños, vestidos con el típico traje mallorquín, postularon para engrosar la suscripción pro campaña ropas de abrigo para los combatientes.

Discurso de Ferratjans

Minutos después de las once, Ignacio Ferratjans, anuncia la apertura del acto, manifestando que las agrupaciones de socialistas refugiados en Cataluña, han organizado este acto de homenaje a Pablo Iglesias que supo imprimir un sentido de responsabilidad al proletariado, infundiéndole un espíritu de disciplina y de sacrificio que es el que anima y guía hoy al Partido Socialista en el frente y en la retaguardia para combatir al fascismo, que es la negación de la libertad y de las reivindicaciones del proletariado.

Pide que se imite la vida austera y ejemplar del apóstol del socialismo español, exhortando a las masas a imprimir el máximo dinamismo a las actividades de los frentes de producción y de lucha para vencer al fascismo.

Pedro Aznar, en representación del P. S. U. de Cataluña

Seguidamente hace uso de la palabra el camarada Pedro Aznar, en representación del Partido Socialista Unificado de Cataluña. Manifiesta que se siente orgulloso de participar en este acto de homenaje a Pablo Iglesias, en representación del Partido Socialista Unificado de Cataluña, por cuanto los socialistas catalanes están ligados con lazos de amor y de fervor marxista al Partido Socialista Obrero Español.

El camarada González Peña durante su discurso

Destaca la obra de Pablo Iglesias, cuyo propósito esencial era unificar la clase obrera, cosa que en Cataluña se ha llevado a cabo casi por completo. Refiriéndose a las entidades organizadoras del acto, manifestó que los miembros componentes de las mismas, no han de considerarse de ningún modo co moextranjeros, sino que son, y lo proclamamos bien alto, hermanos nuestros con los mismos deberes y los mismos derechos.

Recuerda la famosa expresión del secretario general del P. S. U., camarada Comorera, que afirmó que Cataluña no sería nunca libre si triunfara el fascismo y que España no podría triunfar si no contara con el concurso de Cataluña. Todos vamos a la lucha para hacernos dignos de aquellos ideales que propugnan para que no haya pueblos oprimidos ni explotados. Nos sentimos — dice — fraternalmente unidos a los pueblos de España, como lo demuestra nuestra presencia en este acto y afirmo que precisa fortalecer el Frente Popular para que del esfuerzo de todos se obtenga la victoria en la guerra a muerte contra el fascismo internacional.

A continuación glosó magníficamente las ventajas formidables que representa la unidad indestructible de las masas trabajadoras y se declaró firme partidario de la unidad entre los partidos Socialista y Comunista, como se ha hecho ya en Cataluña, y de acentuar la movilización de todas las energías ofreciéndolas al Gobierno que preside el doctor Negrín, para el triunfo total y rápido sobre los traidores y el fascismo internacional que pretende inútilmente colonizarnos.

El orador terminó su vibrante discurso vitoreando a la U. G. T., al Frente Popular y a la Unidad del proletariado, vivas que fueron secundados con entusiasmo por todos los presentes.

José Prat, por la Comisión Ejecutiva del P. S. O. E.

En representación de la Comisión Ejecutiva del Partido Socialista Obrero Español, se levanta a hablar el subsecretario de la Presidencia, camarada José Prat, quien recuerda el acto del entierro de Pablo Iglesias que tuvo lugar en Madrid durante la Dictadura y que constituyó una manifestación del arraigo de sus doctrinas entre las masas, a pesar de la fuerza coercitiva que la Dictadura utilizó para restar grandiosidad al acto. En aquel mes de Noviembre tuve ya la visión de que la España oficial iba a derrumbarse sustituyéndola por aquella otra España que tan magníficamente plasmaba el apóstol del socialismo en sus doctrinas. Así ocurrió. Porque también en otro mes

(Continúa en la [illegible] página)

El afán de la Hora

Mussolini está extenuado El erupto de Mussolini no ha producido en el mundo el estupor esperado por el teatral bufón. El "duce" ha agotado ya sus recursos tartarinescos. Se encuentra vencido, gastado. Las masas italianas no habrán podido menos de mostrarse decepcionadas por la desproporción entre los preparativos y el acto de la Plaza Venecia. Lo espectacular ha resultado grotesco. Ello prueba que el fascismo se derrumba por falta de consistencia. Así, también, lo entienden en Londres, en cuyos centros de cotización política se afirma que la proclamación del triunfo del acero y de las bayonetas queda reducido a una frase que no ha conmovido a nadie. El fascismo — afirman — se ha hecho viejo. Mussolini ha entregado un cadáver a la voracidad de las masas de camisas negras.

Resulta ridículo convocar la atención pública del mundo entero a una hora determinada para ofrecerle un espectáculo tan insustancial. El acto de la Plaza Venecia nos produce el efecto de esos histriones viejos que, desplazados de la época, sin recursos dramáticos con los que impresionar a los espectadores, extreman los gestos y provocan la risa en lugar del llanto. Los quince años de gobierno pesan demasiado sobre Mussolini. De una nación que pudo ser feliz ha hecho un pueblo hambriento. Ha convertido en soldados a ciudadanos que se le rindieron sugestionados por su demagogia revolucionaria. Las madres italianas le recuerdan sus hijos inmolados estúpidamente a sus absurdos sueños de grandeza imperial. El discurso de Mussolini, engarzado en lugares comunes, es una revelación de su impotencia. No por odio, sino por reconocimiento de un hecho indiscutible, podemos afirmar que se advierte la curva descendente del fascismo italiano.

Campaña contra el analfabetismo Está siendo comentada con unánime aplauso la labor llevada a efecto por el Ministerio de Instrucción Pública de la República a efectos de solucionar el problema del analfabetismo que el viejo régimen nos ha legado como herencia. Esta preocupación del ministro, camarada Hernández, bastaría para acreditar a un Gobierno que se esfuerza en proporcionar a obreros y campesinos medios de cultura que les permita comprender y discernir el fundamento y la pureza de las doctrinas sociales que conmueven a la Humanidad. Los plutócratas que detentaban el poder político en el antiguo régimen graduaban con exactitud el valor de la ignorancia popular. Conocían que el analfabetismo convierte a los hombres poco menos que a la triste condición de bestias. En el peso muerto de este estado general de inconsciencia y de incomprensión afianzaron su brutal dominio y el imperio de la injusticia social.

La República aspira a formar una nación de hombres mentalmente independientes, capaces de someter a discernimiento los actos del Gobierno y con autoridad crítica para intervenir, a través de los Sindicatos y de los partidos políticos, en la vida de la nación. Esta preocupación educadora acredita mejor que cualquiera otra actividad la fortaleza moral de nuestro Gobierno. Un pueblo amante de la cultura de su proletariado demuestra mirar cara a cara a la razón. Esta labor incesante debiera bastar para que las democracias del mundo apoyasen definitivamente a un Gobierno que otorga a sus ciudadanos la máxima independencia: la del pensamiento.

Londres Londres no se asusta de nada, no se deja sorprender por nada, nada le afecta. Lo mismo le da a Londres que le torpedeen un barco, que Mussolini se retire de la Sociedad de las Naciones o que le retengan en las cárceles facciosas de España súbditos importantes. Londres — flema y diplomacia — no se deja sorprender por nada, y nada le asusta. Los círculos políticos y diplomáticos se contentan en el peor de los casos con una protesta oficial y opaca, contestada con explicaciones en la misma forma.

Siempre están de vuelta los círculos políticos y diplomáticos de Londres. Por ejemplo, en esta decisión de Mussolini: "¡Ah!— dicen—. Ya lo sabíamos. ¡Después del viaje de Halifax..."!

Al buen entendedor se le antoja que todo Londres, que toda Inglaterra es "Intelligence Service". Y ahí está el mal. La incógnita absoluta de Londres puede ser rebasada un día por la claridad del egoísmo fascista, si esa incógnita no produce resultados más positivos contra la política del "hecho consumado".

No basta considerar los problemas del fascismo como perniciosos para la propia idea capitalista, precisamente, porque el fascismo es capaz de todo. Hasta de bombardear Londres, si los tiburones de la City les autorizan para ello.

Ayer se celebró el centenario de la restauración de la Universidad de Barcelona

«Los intelectuales — dijo Jesús Hernández — deben llevar al pueblo la cultura que es patrimonio de todos»

Ayer celebró la Universidad de Cataluña el centenario de su restauración como entidad cultural.

Cien años de vida fructífera y activa al servicio del progreso humano, encuadrada en la modalidad catalana que, a través de los tiempos, se ha mantenido en nuestra excelsa institución de enseñanza.

El acto conmemorativo fué sobrio y austero. La solemnidad de la ocasión, no menos que la solemnidad del momento histórico que vivimos, exigía un tono de digna austeridad que las autoridades universitarias supieron imprimir tan ajustadamente al acto por ellas organizado.

En el estrado ocuparon sitiales el Presidente de la Generalidad, Companys; el ministro de Instrucción Pública, Jesús Hernández; el consejero de Cultura de la Generalidad, Pi y Sunyer; y entre las personalidades asistentes figuraban el Presidente de Euzkadi, Aguirre; el consejero de Gobernación, Sbert; el doctor Serra Hunter, vicepresidente del Parlamento de Cataluña; Wenceslao Roces, subsecretario de Instrucción Pública; Ramón Frontera, subsecretario del Departamento de Cultura; Martín Rouret, subsecretario de la Presidencia de la Generalidad; Ragasol, subsecretario de Justicia; Víctor Colomer, consejero de Cultura del Ayuntamiento, en representación del alcalde; Pedro Corominas, presidente del Consejo de Estado; Mariano Gómez, presidente del Tribunal Supremo; Pous y Pagés, presidente de la Institució de les Lletres Catalanes; doctor Fontseré, en representación de la Academia de Ciencias; Riera y Masriera, en representación del C. A. I. R. N. de la Consejería de Economía; el Patronato de la Universidad Autónoma, presidido por Pompeyo Fabra. También estaban representadas todas las Facultades de la Universidad, con sus decanos y secretarios, y el secretario general de la Universidad, Ambrosio Carrión, así como nutridas representaciones de todos los Centros docentes dependientes de la Universidad. Cumplenos decir que entre la ilustre concurrencia había

JESUS HERNANDEZ

gran número de distinguidas damas.

Correspondió iniciar los parlamentos al doctor Bosch Gimpera, quien expuso la trayectoria histórica de la Universidad de Barcelona desde sus primeros tiempos hasta la época actual, señalando singularmente las vicisitudes y contratiempos que la institución, como adalid de la cultura y de la libertad catalanas, tuvo que sufrir, sobre todo en las épocas de Felipe V y del absolutismo de Fernando VII.

Señaló que los renacentistas catalanes hallaron hospitalaria acogida en los claustros de la Universidad, y durante los cien últimos años irradiaron las luces del saber no sólo en el suelo catalán y español, sino hasta en los horizontes ultrapirenaicos.

Aludió luego a la gravedad del instante, no sólo para la cultura catalana y española, sino para la cultura universal, diciendo que sean los que fueren los obstáculos a vencer, seremos fieles a nuestro espíritu y a nuestro ideal, velando por la libertad del espíritu, que es la base de la Universidad en todo el mundo.

Siguió al doctor Bosch Gimpera, el consejero de la Generalidad Pi y Sunyer, quien recogió en principio ciertas manifestaciones de su predecesor, e hizo resaltar la trascendencia de la colaboración fraternal entre la cultura republicana y la catalana, pues es un ejemplo y un aleccionamiento que debe inspirar el propósito de unidad, tan necesaria en la lucha que sostenemos.

Cerró los parlamentos el ministro de Instrucción Pública, camarada Jesús Hernández, quien se asoció efusivamente al acto trascendental que allí se celebraba e hizo un llamamiento a los paladines de la cultura para que desde el parapeto estratégico que les marca su elevada misión, sostengan firmemente la lucha en que son, como el que más, partícipes activos, condenando con voces acerbas a cuantos han desertado de sus puestos y se han hecho así indignos de la convivencia con los que lealmente se han mantenido en su lugar.

Hizo referencia a la lucha por la libertad que determinó que el déspota Felipe V decretase la supresión de la Universidad de Barcelona, para trasladarla a Cervera y convertirla en una Universidad pretoriana, y señaló que el acto que se celebraba tenía una perfecta sincronización con los anhelos de los obreros que en estas horas luchan con las armas en la mano en defensa del espíritu liberal, democrático, progresivo. Añadió que en la actualidad hay dos concepciones en lucha: a un lado la barbarie, la destrucción; de otro lado, aquí, el deseo constante de un mejoramiento intelectual y humano. Puso de relieve que es una misma aspiración histórica la que impulsa Cataluña, Castilla, Euzkadi, la República. Los intelectuales—añadió—colaboran a la defensa de la libertad en el frente de la cultura. Pero los intelectuales deben de tener presente que su misión no es la de recluirse en ellos mismos, sino la de descender hasta el pueblo, no para rebajar la cultura, sino para conseguir que el pueblo consiga elevarse hasta esta cultura, que debe ser patrimonio de todos. El ministro, Jesús Hernández, terminó su discurso manifestando que le complacía hablar ante el micrófono, para que todo el mundo pudiese darse cuenta que en los medios intelectuales existe el mismo espíritu de lucha que en todos los medios, espíritu que dará al pueblo la victoria definitiva por encima de los que no tienen otro lema ni misión que destruir nuestro patrimonio espiritual.

Una vez terminada la histórica celebración, el Presidente Companys y el ministro Hernández visitaron, acompañados de las autoridades universitarias, la Biblioteca y las dependencias capitales del claustro.

El acto, que había empezado a las seis, se dió por terminado a las siete y media.

El "Año Nuevo del Combatiente"

Visita a los combatientes en las trincheras

Se ha iniciado con verdadero fervor por las muchachas de la "Aliança de la Dona Jove" la campaña pro Año Nuevo del Combatiente.

Véase la alocución que al efecto ha circulado dicha organización de juventudes:

"Se acerca el fin del año; nuestros muchachos en las trincheras, arma en mano, velan por nuestros intereses y dignidad de pueblo, en años anteriores en sus hogares, con los suyos celebraron el día último del año; ahora, lejos de su hogar lo añorarán sin duda. Catalanes, mujeres sobre todo, no lo permitamos; en nuestro [illegible] está el evitarlo Con un poco de [illegible] conseguiremos que tengan cálido aliento de nuestro magnífico apoyo; es un deber de cada ciudadano el contribuir aportando los donativos en metálico, víveres y ropas de abrigo.

Expediciones de muchachas de nuestra aliança llevarán personalmente a todos los que luchan, nuestros regalos.

La "Aliança Nacional de la Dona Jove", junto con todo el pueblo antifascista, ha de lograr que este fin de año el combatiente sienta más cerca de él que nunca el esfuerzo y agradecimiento de la retaguardia.

La "Aliança Nacional de la Dona Jove" sabe que Cataluña cumplirá como siempre lo hizo. Espera tu aportación en su casal central, Ronda Universidad, 33, entresuelo."

Héroes

HOY se cumple el séptimo aniversario de la fecha elegida por la reacción española para impedir el advenimiento de la República. Como siempre, la mentalidad troglodítica de las castas parasitarias apeló al asesinato. Al capitalismo le resulta imposible comprender que el ascenso revolucionario de las masas obreras, expresión sintética de su cultura y de la comprensión de las desigualdades sociales, no puede ser ahogado en la sangre de los hombres sacrificados para cortar el curso de la civilización. El progreso social de la humanidad, escrito con la sangre de estos mártires, no se detiene al quebrarse sus vidas. Cada una de las vidas que la burguesía inmola para alejar la inminencia de la revolución, acelera su presencia.

El fusilamiento de Galán y García Hernández fué impotente para impedir que las clases media y proletaria de España concertasen sus esfuerzos en un eslabonamiento capaz de derrocar la monarquía e instaurar la República. Es más. El pueblo sintió en su corazón el dolor de aquellas dos muertes y advirtió la vileza de los hombres que detentaban el Gobierno. Una sensación de angustia recorrió la medula del pueblo español. España entera quedó momentáneamente anonadada al conocer el crimen monstruoso. Pasados los instantes de pasmo, reaccionó con violencia desconocida, inusitada, violenta, dignificante. Lo que fué un pueblo falto de impulso rebelde, se convirtió en una entidad nacional con conciencia de su responsabilidad política en aquellas muertes. Se erigió en fiscal. Su acusación fué implacable. En los meses que mediaron de Diciembre a Abril adquirió la plenitud de su personalidad ciudadana y la reveló en aquellas elecciones plebiscitarias en las que repudió a la monarquía y al rey que la representaba, con un dictamen inexorable: el del aborrecimiento.

Esa fué la labor revolucionaria de Galán y García Hernández después de su fusilamiento. El pueblo español hizo suyas aquellas dos víctimas sobre las que se cebó la sevicia de los bestiarios que detenían en la Península Ibérica el curso de la civilización, reduciéndola a un coto sometido a dominio feudal. Las elecciones se hicieron bajo la obediencia ineludible de su recuerdo. Cada papeleta fué un grito de condenación para los hombres que asesinaron a los dos militares honrados. Los sufragios constituyeron escuelas de dignidad civil en los colegios electorales. En el cerebro de cada ciudadano estaban impresas las figuras de los dos mártires de la Democracia.

Los héroes de Jaca continúan luchando a nuestro lado. Su espíritu está en las trincheras que la patria invadida levanta a fuerza de corazones frente a los hoyos — fosas también — en los que gusanea el fascismo. La democracia no olvida el nombre glorioso de los dos sacrificados que iniciaron el martirologio antifascista. Por extraña circunstancia, el Ejército español ha clavado sus pies cerca de sus tumbas y ha hecho Bastilla de la tierra que los envolvió para siempre. El Alto Aragón sentirá hoy el aliento y la fidelidad de quienes murieron, hoy ha hecho siete años, para impedir que la reacción siguiese dominando sobre la Democracia. Y en esta fecha, también, el pueblo español en pie, seguro de sí mismo y de su fortaleza inquebrantable, promete al recuerdo de los dos héroes no tolerar que el fascismo clave su garra feroz en lo que es sangre, espíritu y energía de una raza que no conocerá la dominación, el vasallaje y la tiranía en tanto aliente un solo corazón español antifascista.

Ano he regresó de la U. R. S. S. la delegaci n españo'a

Hoy, recepción en su honor

De regreso de su viaje a la U. R. S. S., para asistir a las fiestas conmemorativas del vigésimo aniversario de la Revolución Soviética, anoche llegó a Barcelona el presidente del Comité Ejecutivo de la U. G. T. de Cataluña, nuestro estimado camarada Rafael Vidiella.

Momentos después de su llegada, en el local de los Amigos de la Unión Soviética, tuvimos ocasión de saludarle y departir breves momentos con él.

Nos dijo que regresaba excelentemente impresionado de su estancia en la U. R. S. S.

— Las fiestas—comentó—a que hemos asistido, han sido algo apoteósico, en el curso de las cuales se ha puesto de manifiesto la formidable organización y la potencialidad militar y económica del pueblo hermano patria del proletariado mundial.

Luego añadió que hoy llegarían los demás camaradas que, junto con él, componían la delegación que, representando a España, había asistido a las fiestas conmemorativas del XX aniversario.

En su honor, se celebrará hoy en el local de A. U. S. una recepción, organizada por el Comité pro Homenaje a la U. R. S. S.

© Archivos Estatales, cultura.gob.es

2.ª edición

Conmemorando el XII aniversario de la muerte de Pablo Iglesias

(Viene de la página 3.)

de Noviembre, cuando el pueblo madrileño al ver amenazadas sus libertades cogió las armas y se lanzó a la calle para aplastar al fascismo al grito del "¡No pasarán!", se empleó la fuerza coercitiva a base de grandes masas de italianos, alemanes y traidores que no pudieron vencer la voluntad del pueblo, que se manifestaba en contra de la opresión y de la tiranía, como se manifestó cuando el entierro inolvidable del maestro del socialismo.

Dedica un recuerdo al escultor Emiliano Barral, que modeló el busto de Pablo Iglesias, que cayó en la lucha contra el fascismo y, asociando los dos nombres — dijo — que si Barral fué un escultor, Pablo Iglesias fué también otro escultor formidable del alma del pueblo.

El orador, con párrafos brillantes, canta la gesta de Madrid, diciendo que ésta tuvo su origen en el sentido humano y social que supo inspirar al pueblo Pablo Iglesias. Expresó que Pablo Iglesias aportó a la política un sentido de responsabilidad y realidad, rindiendo culto en todo momento a la verdad demostrando en todo momento una ética intachable que quedó plasmada en las páginas de "El Socialista".

Hizo resaltar que Pablo Iglesias no realizó nunca una obra en provecho suyo, y dijo, "fué un hombre al servicio de una idea y no puso nunca ésta al servicio de él". (Gran ovación.)

Para Pablo Iglesias el socialismo era una aspiración universal. Inspirándonos en su ejemplo, tengamos su sentido de solidaridad, de responsabilidad y realidad. Pablo Iglesias fué un escultor que supo producir un pueblo, confiemos que nuestra conducta, inspirada en la de él, sea luz para el porvenir y renunciemos a todo egoísmo en pro del interés común.

González Peña, por el Comité Nacional de la U. G. T.

Recordando la obra de Pablo Iglesias

Cuando se levanta a hablar el camarada González Peña resuena una larga ovación que dura varios minutos. Hecho el silencio, el camarada González Peña comienza diciendo que, como había dicho Prat, se veía desplazado por la desproporción entre el encargo que ha recibido de glosar la gran figura de Pablo Iglesias y su modestia. Habla de su relación con el insigne maestro que, a pesar de su juventud, fué íntima, y [illegible] que Pablo Iglesias habría sido el primero en condenar la acción [illegible] a cabo recientemente contra los mineros asturianos. Recuerda que en sus visitas a Pablo Iglesias los mineros asturianos recibían siempre de él sabios consejos y después les pasaba la factura en unas letras para poder sostener a "El Socialista". Y era tanta — dice — la compenetración entre los mineros asturianos y Pablo Iglesias, que aquéllos no regateaban esfuerzo alguno para que el apóstol del socialismo llevara a cabo su obra portentosa. Yo me conformaría con poder imitarle en su conducta, ya que no tengo sus condiciones. Por eso yo no aspiro a ser un Pablo Iglesias, pero lo mismo yo que todos, podemos aspirar a imitar su conducta, siguiendo los ejemplos de Pablo Iglesias es por lo que hoy podemos dar en plena guerra el espectáculo de nuestro sacrificio y de nuestro desinterés y registrar el hecho que me ha envanecido mucho de que al recorrer las poblaciones de la España leal, no viéramos que los edificios suntuosos estaban incautados por el Partido Socialista y por la U. G. T., y que, en cambio, en todas las trincheras, cuando alguien preguntara por el Partido Socialista, hubiera cien voces que contestaran: "¡Presente!".

Nadie puede posponer los intereses colectivos a los personales

No entra — dice — en nuestro credo la venganza, y por eso no hemos sacrificado muchos miles de vidas de nuestros enemigos, los fascistas, que a tantos millares de ciudadanos dignos han inmolado. Somos, en cambio, muy pródigos en derramar nuestra sangre para defender lo que hemos conquistado desde el advenimiento de la República hasta la fecha. En tanto haya guerra no podemos hablar de reivindicaciones, sino que nuestro pensamiento fijo debe ser el de ganar la guerra.

Nosotros sabemos que para llevar a la práctica esta labor extraordinaria y alcanzar la victoria, no somos los suficientes, y por ello los socialistas no hablamos de exclusivismo. Como yo pongo por encima de todo la libertad y la independencia de España, al rebasar la frontera me he dado cuenta del valor extraordinario que tiene nuestra independencia.

Durante mi corta estancia en la U. R. S. S. y en los pueblos escandinavos, he podido apreciar y admirar cómo se va elaborando el socialismo evolutivamente. Por esto creo que hay que aunar los esfuerzos y no pensar nunca en exclusivismos. Hemos de ganar la guerra, y quien posponga los intereses colectivos a los personales, podemos decir que no es español.

Salvar a España es el denominador común

Hay un dominador común en el Frente Popular que es el de salvar a España. Sólo cuando termine la guerra, España podrá darse el Gobierno que apetezca, y, entonces, cada uno de los partidos y de las organizaciones que forman el Frente Popular, tendrán derecho a luchar por el triunfo de sus respectivas aspiraciones.

En los organismos internacionales he dicho que estamos tan interesados en la unidad que cuando vengan los miembros de la Federación Sindical Internacional yo presentaré la dimisión del cargo de presidente de la Comisión Ejecutiva de la U. G. T., a ver si todos hacen lo mismo.

A propósito de la conducta a seguir, regreso de un país que nos brinda un gran ejemplo.

El ejemplo de la labor gigantesca de la U. R. S. S.

En la U. R. S. S. ahora puede presenciarse la labor de veinte años, que ha dado como resultado el desarrollo magnífico de su economía, de su industria y de sus actividades. Es una labor gigantesca. La obra de los campesinos es algo asombroso y emociona oírlos cuando al hablar de nuestra guerra demuestran estar enterados de todo lo que ocurre en España. Sería muy prolijo explicar cuánto he podido apreciar en el orden de las actividades en el pueblo soviético. Sólo he de decir que en una fábrica de bolas laminadas la producción se había fijado en 25 millones de piezas y en Octubre alcanzaba a 50 millones, o sea el doble de lo que la Comisión técnica había calculado. En la producción de hierro laminado la U. R. S. S. ocupa ya el segundo puesto en la fabricación mundial. Esta labor se realiza con método, con perseverancia y con un esfuerzo de todos los días. Además, se trabaja en condiciones magníficas de higiene, señalándose un mínimo de salario y de producción, para que los obreros produzcan más y mejor.

Con este motivo, explica que la mujer participa tanto como el hombre en la producción y que, según sus conocimientos, ocupa los mismos cargos dirigentes que el hombre. Se refiere a una fábrica de zapatos en la que hay empleados 17.000 obreros, de los cuales 12.000 son mujeres. Trabajan todos con una disciplina férrea. El que no produce lo debido en las fábricas se le considera tan traidor como al militar que vuelve la espalda al enemigo. La máxima jornada es de siete horas, y en la minera y en la siderúrgica es sólo de seis, y muy pronto se reducirá, y es que se trabaja intensamente, porque todo el mundo cumple con su deber.

Es necesario triunfar en el frente de la producción

Se observa en la U. R. S. S. que los obreros son hormigas y no cigarras, como en España. Hablemos, por lo tanto, menos, y hagamos más. Para ganar la guerra es preciso intensificar todo el esfuerzo, sin contar las horas ni sin que se paren las fábricas los días festivos. Recorriendo el Norte de Europa he podido observar los progresos que se han realizado en favor de nuestra causa. Ello es como consecuencia de que ha habido pueblos que se han entregado cobardemente, sin resistencia ni lucha al fascismo, y como que en España estamos dispuestos a sacrificar hasta la última gota de sangre, en el mundo se ha creado un ambiente en nuestro favor, pero he de confesar que precisa hacernos cada día más dignos de la ayuda que ya se nos presta.

Hay que poner enfrente de los países que nos ayudan, no sólo el heroísmo extraordinario de nuestros soldados, que ha asombrado al mundo, sino el de nuestra conducta en la retaguardia. Es preciso—dice—que cuando pidamos ayuda, podamos también demostrar que los obreros en España trabajan día y noche, sin días festivos, y que la producción obtenida es la máxima. Tened en cuenta—agrega—que los hombres representativos de organizaciones políticas y sindicales que vienen a visitarnos son gentes capacitadas, que ven y admiran el heroísmo de nuestros soldados, pero que si al entrar en una fábrica la encuentran cerrada, diciéndoles que los obreros han terminado ya su labor, se preguntarán si es que en realidad vivimos la guerra y queremos obtener la victoria. Con días festivos y con producción limitada, no se puede ofrecer al mundo un ejemplo de abnegación y de sacrificio en la retaguardia. Y para ganar la guerra y para obtener la ayuda de todos los pueblos que ven con simpatía nuestra lucha, porque de ella obtendrán una seguridad mayor para sus libertades, hay que unir al heroísmo de los soldados el esfuerzo metódico y constante de la retaguardia.

Reirá mejor el que [illegible] el último

No hay que llorar tampoco cuando los piratas del aire bombardean nuestros pueblos y ciudades y causan víctimas, sino que hay que procurarnos todos los medios para evitar que esas agresiones causen víctimas. Hay que prepararse para ganar la guerra por todos los procedimientos, aunque sean duros y crueles. La guerra es la guerra, y a los procedimientos que emplean nuestros enemigos hay que contestar acentuando la violencia, para aplastarlos lo más rápidamente posible.

Por encima de todo, la unidad

Hoy, más que nunca, es necesaria la unidad. Por encima de todo la unidad. El Partido Socialista es tan revolucionario como el que más. Ahí tenéis el ejemplo que ha dado Asturias. El día que hagamos el balance se verá que millares y millares de ciudadanos han sacrificado su vida por el triunfo de España. Por encima de todos los [illegible] hemos de decir: ¡No pasarán! Y repetir la frase: "Rira bien qui rira le dernier", y si al alcanzar la victoria no podemos reír, que por lo menos por nuestra culpa no nos pongamos en condiciones de llorar.

El discurso, que fué interrumpido en varias ocasiones con aplausos, fué acogido a su final con una gran ovación.

Se leyeron, entre otras adhesiones, la del Comité Nacional del Partido Comunista. Y seguidamente resumió el acto Ferret'ans, en términos llenos de entusiasmo y elocuencia, propugnando por que se siga el ejemplo que ha dado el pueblo ruso para obtener la victoria y asegurar la libertad y la independencia de España.

La blenorragia

mal curada es un peligro. Sométase hoy mismo a un tratamiento de positivos resultados. Pida el folleto "Las Plantas que curan" a S. Alsina, Pasaje Crédito, 4, y se dará cuenta que el ZUMO DEPURATIVO HOFFMANN es el medicamento vegetal que más rápidamente cura las enfermedades de las vías urinarias: blenorragia, prostatitis, gota militar, orinas purulentas, mal de piedra, etcétera. De venta en Alsina, Segalá y farmacias.

El Norte en Cataluña

U. G. T. de Guipúzcoa. — El Comité Ejecutivo de la U. G. T. de Guipúzcoa, vuelve a reiterar a todos sus afiliados sin excepción, la obligación en que se encuentran de ingresar en los Sindicatos de su industria de la U. G. T. de Cataluña.

A estos efectos se advierte igualmente a nuestras secciones que no pueden constituirse en Barcelona organismos sindicales del Norte, por haberlo así acordado la Comisión Ejecutiva Nacional y sí presentarse ante sus respectivas Federaciones Nacionales para atender estas instrucciones.

U. G. T. de Asturias. — Todos los compañeros mineros, procedentes del Norte deben pasar con la máxima urgencia por la Secretaría de esta Organización, Vía Durruti, 49, 1.º, para ser informados de un asunto que les interesa.

Afiliados a la "Unión Marina" de Gijón. — El secretario del Sindicato "Unión Marina", de Gijón convoca a todos los afiliados del mismo a que pasen por el Sindicato "La Naval", hoy martes, para enterarles de un asunto que les interesa.

Refugiados asturianos. — Todos los camaradas socialistas de Asturias, refugiados en el territorio libre de la República pueden pasar por las oficinas de la Agrupación Socialista de Refugiados Asturianos, sita en la calle 14 de Abril, núm. 413, 2.º piso, a los fines de proveerse del correspondiente carnet de filiación política, para lo cual habrán de presentar dos fotografías de carnet. Los compañeros que por residir fuera de Barcelona, no puedan presentarse personalmente en las expresadas oficinas, pueden dar cuenta de su situación por correspondencia.

Comisión Oficial de Ayuda a Euzkadi. —Esta Comisión precisa públicamente que para que sus colaboradores entreguen las prendas correspondientes a los avales que presenten, será indispensable vengan extendidos y sellados por las siguientes únicas entidades autorizadas en su emisión: Gobierno Autónomo de Euzkadi, Comisiones Intermunicipales de Euzkadi, Asistencia Social de la Generalidad, Asistencia Social del Gobierno Nacional y S. R. I.

— Necesitada la Comisión de Ayuda a Euzkadi de adquirir importantes stocks de ropas de abrigo exterior e interior para mujeres, hombres y niños, se suplica a todas las entidades productoras que se sirvan notificar sus existencias y precios de venta a la misma: Diagonal, 420, pral.

De interés a los refugiados vascos. — Se ruega a los refugiados vascos, poseedores de Libreta de Racionamiento, pasen por el almacén, calle Balmes, 305, por el orden siguiente: Mañana miércoles, del número 1 al 500; jueves, del 501 al 1.000; viernes, del 1.001 al 1.500; sábado, del 1.501 al 2.000; lunes, del 2.001 al 2.500; martes, del 2.501 al 3.000; y miércoles los restantes.

Se recomienda encarecidamente a todos los interesados, cumplan con todo rigor las instrucciones que se indican en evitación de perjuicios.

Para los vascos que tengan niños evacuados en Suiza. — Al objeto de impedir la maniobra de los facciosos cuyos agentes en Suiza tratan de que sean enviados los niños vascos a la zona facciosa es imprescindible que, con la máxima rapidez, los padres que tengan algún hijo en Suiza, escriban al departamento de Asistencia Social del Gobierno de Euzkadi, Paseo de Pi y Margall, 62, manifestando que sus niños no sean trasladados y exigiendo que en caso de no poder continuar en dicho país, sean enviados a territorio leal, o a Francia, bajo el control de las autoridades de la República.

Metalúrgicos de Vizcaya. — Se ruega la presentación en la Secretaría del Sindicato Obrero Metalúrgico de Vizcaya, U. G. T., Cortes Catalanas, 616, primero, de los compañeros que se citan, Manuel Ruiz Zubia, Martín Cáceres Bosque y Casto García Aramburu, para asuntos de suma urgencia.

Comisión Oficial de Ayuda a Euzkadi. — Se comunica públicamente a las autoridades, a sus amigos y al pueblo en general, que, a partir de hoy, sus locales generales se han trasladado a Diagonal, 420, pral., donde deberán dirigirse cuantas comunicaciones y visitas lo necesiten.

Cuerpo de Seguridad Nacional. — (Secciones Urbana y Rural de Asturias). — Se avisa a todos los compañeros que pertenecían a dicho Cuerpo, se presenten a partir del día de hoy, desde las nueve de la mañana, en la Inspección General, sita en la calle Muntaner, núm. 246, para hacer su inscripción.

Los suplicatorios de Lucia y Bolívar

Ayer se reunió de nuevo la Comisión

A las cinco y media de la tarde de ayer se reunió en el Parlamento de Cataluña, la Comisión de Suplicatorios, presidida por el señor Baeza Medina. Asistieron los señores Jáuregui, Gené Aixelá, Moreno Mateo, Muñoz de Zafra, Gasset, Bellvé, Lamoneda, Pretel y Pelayo Sala.

Por espacio de dos horas ha depuesto nuevamente el diputado señor Bolívar.

La reunión terminó después de las siete y cuarto. Los periodistas preguntaron al señor Baeza Medina si la Comisión había dictaminado acerca del suplicatorio contra los señores Lucia y Bolívar y ha contestado que se ha acordado la práctica de unas pruebas y diligencias, que se verificarán el viernes y el sábado, y que el martes volverán a reunirse, para estudiar todo lo actuado y dictar su dictamen.

Los arbitrios municipales

Tres establecimientos clausurados por resistirse a cumplir lo dispuesto

A propuesta de la Comisión Municipal de Hacienda ha sido decretada por la Alcaldía la clausura de tres establecimientos públicos de bebidas por resistencia a cumplir lo que está dispuesto referente al pago de tickets en bares y cafés.

Sirva de advertencia a los locales que con pretextos diversos infringen el citado arbitrio y con los cuales existe el propósito de ser inexorable.

Tasas

El precio de las coles valencianas

La Alcaldía de Barcelona, a propuesta de la Consejería Regidoría de Abastos, ha fijado para la venta al mayor de las coles valencianas (tamaño grande), el precio de 0'90 ptas. el kilo; y el de 1'25 ptas. el kilo para la venta al detall en mercados y tiendas.

Homenaje a la U. R. S. S.

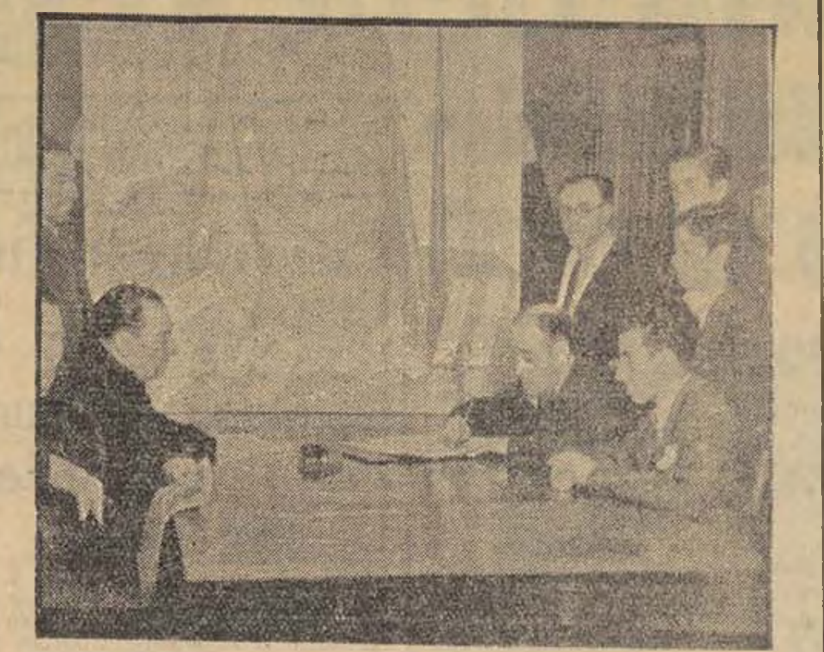

Militantes del Sindicato Metalúrgico (U. G. T.) firmando en las páginas del "Libro de Oro" que España ofrece a la U. R. S. S. en la conmemoración del XX Aniversario de la Revolución, fecha gloriosa en la que nuestros hermanos de la Unión Soviética, asumiendo el Poder, comenzaron la gigantesca obra de estructurar la patria de la Libertad y del Trabajo

Noticiario de la ciudad

★ **LEGALIZACION DE MUTUALIDADES.** — El Consejo Superior de la Cooperación recuerda a todas las mutualidades que el mes de Febrero del próximo año cumple el plazo señalado para que puedan legalizar su situación según las Leyes de Bases de la Cooperación y de Mutualidades y que la entidad que no lo haya efectuado en aquella fecha se expone a sufrir los rigores de la ley. Siendo la Federación de Mutualidades de Cataluña la única autorizada para tramitar dichas legalizaciones, se ofrece a todas para orientarlas en los trámites a seguir.

★ **TESTIMONIOS DE PESAME POR LA MUERTE DE COMAS SOLA.** —Son cada día más numerosos los testimonios de pésame de toda España y del extranjero que se van recibiendo con motivo del fallecimiento del gran astrónomo catalán J. Comas Solá.

La señora Amelia Sola, viuda de Comas Solá, en la imposibilidad de contestarlos individualmente nos ruega nos hagamos eco desde estas columnas de sus sentimientos de sincera gratitud.

★ **ALIANZA DE INTELECTUALES PARA LA DEFENSA DE LA CULTURA.** —Con el fin de elegir presidente, secretario y demás miembros directivos de las secciones, mañana miércoles, día 15, a las diez de la noche, se celebrará una asamblea general de los socios de la A. I. D. C. en el Ateneo Enciclopédico Popular, Carmen, 30.

Cortad la fiebre

Todas las fiebres tienen su origen en una infección microbiana. Matando el microbio, la fiebre y la infección desaparecen. El mejor remedio conocido y empleado desde hace 55 años es la BOISSON BLANCHE MAGNAT. Viértase un frasco de BOISSON BLANCHE MAGNAT en un litro de agua y bébanse dos o tres vasos cada día de esta bebida. La fiebre disminuye y la infección desaparece completamente en 24 horas, y en algunos casos en seis. El frasco para hacer un litro de bebida se vende a 3'95 en todas las farmacias.

El barco incendiado frente a Alicante era el pesquero «Teide»

Y no se ha encontrado rastro de él

Nota facilitada por el Ministerio de Defensa Nacional:

"Según informes remitidos por el comandante militar de Alicante, parece que la embarcación cuyo incendio fué visto la noche del viernes desde algunos puntos de la costa alicantina, era un barco de pesca llamado "Teide núm. 1", de 55 toneladas, movido a motor de gasolina y perteneciente a la matrícula de Villajoyosa, del cual no se ha podido encontrar rastro."

Las Cortes de la República

Hoy se reúne la Diputación Permanente

Hoy se reunirá de primera convocatoria la Diputación Permanente del Parlamento de la República.

Los alcaldes de Madrid y Barcelona salieron para Madrid

Anoche, el alcalde de Madrid, camarada Rafael Henche, emprendió viaje de regreso a la capital de España, acompañado del alcalde de Barcelona, Hilario Salvador.

DIVERSIONES

FRONTON NUEVO MUNDO
Todos los días tarde y noche GRANDES PARTIDOS a mano y raqueta por cuadros mixtos

Frontón Novedades
Hoy, tarde, a cesta: ARRATIBEL y ZIGARRIBAR contra BILBAO y GUISAZOLA. — Noche, a pala: NARRU II y JAUREGUI contra ROBERTO e IZAGUIRRE I.

Frontón Txiki - Alai
TODOS LOS DIAS TARDE Y NOCHE GRANDES PARTIDOS

El Ejército Popular

Movimiento de destinos militares. — El "Diario Oficial del Ministerio de Defensa" publica entre otras, las siguientes circulares: Disponiendo el destino a diversas unidades y departamentos de jefes y oficiales entre los que figura el teniente coronel de Infantería Mariano Bueno Ferro, al que se destina a las órdenes del jefe del Ejército del Este; al Mayor de Milicias, Joaquín Cossaya Urrestarazo, al que se confiere el mando del Batallón Alpino; al teniente coronel Antonio Cordón García, destinado a la Subsecretaría del Ejército de Tierra; tenientes coroneles de Artillería, José Armentia Palacios y José Martínez Díaz Varela, a las órdenes del jefe del Ejército de Andalucía; y teniente coronel de Intendencia Juan Hernández Espinosa, a la Intendencia de la Comandancia Militar de Valencia.

Mutilados y heridos de la 27 División. — Se convoca a todos los jefes, comisarios, oficiales y sargentos pertenecientes a la 27 División, que se hallen mutilados o heridos en esta ambulatoria, se sirvan pasar por la calle Consejo de Ciento, 367, 1.º, de diez a doce de la mañana y de tres a cinco de la tarde, para un asunto de suma importancia.

Personal de la 61 Brigada Mixta. — En la Sección de Personal y Asuntos Generales de Comandancia Militar, debe presentarse con la máxima urgencia el personal que se encuentre en plaza, perteneciente a la 61 Brigada Mixta.

Tribunal Militar de Cataluña. — Ernesto Bueno Rodenas y José Reverté Liroia, ex componentes del Comité de Control del Cuartel de Ingenieros "Durruti", de esta capital, deben comparecer en el plazo de diez días ante el secretario relator instructor núm. 1 del Tribunal Militar de Cataluña, teniente coronel Manuel del Nido, con domicilio en la calle de Mallorca, 204, de esta ciudad, a fin de prestar declaración en información que se instruye al mayor Víctor Vilaseca Caro.

— Ante el secretario relator Roque Nieto Peña, calle Mallorca, 204, comparecerán en el término de ocho días los ciudadanos: Joaquín Martín Mompell, Francisco Sánchez Sánchez, Antonio Barnadas Estadella, José Albiol Matamoros, Cristóbal Guardiola Navarro, Isidro Albis Vives, José Sánchez Jiménez y Francisco Sánchez Sánchez.

P. S. U.

Secretaría de Masas. — Hoy miércoles, reunión de todos los secretarios de Masas de los Radios, en el Casal Ramón Casanellas, a las siete de la tarde.

Grupo Sindical de la Edificación. — Se convoca a todos los militantes del Partido, pertenecientes a las diferentes secciones del Sindicato de la Edificación, a la reunión ordinaria del Grupo Sindical, que tendrá lugar hoy martes, a las ocho de la noche, en la Secretaría Sindical (Pedrera), segundo piso.

Comité de Barcelona

A TODOS LOS BURÓS DE LOS GRUPOS SINDICALES

Para dar nuevas orientaciones de acuerdo con las resoluciones del III Congreso de la U. G. T. y del informe de Comorera en la última reunión de activistas del P. S. U., se convoca a todos los Burós de Grupos Sindicales a la reunión que tendrá lugar el jueves, a las seis de la tarde, en el Casal Casanellas segundo piso.

Grupo Sindical de Agua, Gas y Electricidad. — Se convoca a todos los afiliados al Grupo, a la reunión ordinaria que tendrá lugar hoy martes, a las cinco y media de la tarde, en el Casal Ramón Casanellas.

Radio IV. — Hoy martes, a las siete y media, reunión de delegados de célula para la Comisión de Ayuda Permanente al Combatiente.

Radio V. — Hoy martes, a las siete de la tarde, reunión de secretarios sindicales de células de empresa y barriada, en el local del Radio.

— A la misma hora, reunión de secretarios de Agitación y Propaganda y Cultura y Esport.

Radio VI. — Se convoca a los secretarios sindicales y de masas de células de empresa y calle a la reunión que tendrá lugar hoy martes, a las siete de la tarde. Se aplicarán sanciones a los que no asistan.

— Asimismo se convoca a todos los militantes que estén afiliados al Sindicato Mercantil (sección Vestido, Tocado y Similares), a la reunión que tendrá lugar el jueves, a las siete de la tarde.

Radio VII. — Hoy martes, a las nueve y media de la noche, reunión de secretarios de Agitación y Propaganda de todas las células, en Consejo de Ciento, 18.

Radio IX. — Hoy martes, a las siete de la tarde, reunión de secretarios de agitación y propaganda de todas las células, en el local del Radio IX, Rambla Volart, 1 y 3.

— Hoy, a las nueve y media de la noche, reunión de la célula del Parque de Artillería.

Radio X. — Todos los compañeros que deseen formar parte de los equipos de Defensa Pasiva, deben presentarse al comisionado de este Radio, mañana miércoles, o el viernes.

El cupón del ciego

En el sorteo efectuado ayer, 13 de Diciembre, resultaron premiados los números siguientes: con 25 pesetas el 145; con 3 pesetas, el 45, 245, 345, 445, 545, 645, 745, 845 y 945.

El Gobierno de la República en Barcelona

Presidencia

Con motivo del fallecimiento del señor Pestaña

El presidente del Consejo, doctor Juan Negrín, y el ministro de Justicia, Mariano Ansó, dejaron ayer tarjeta en el domicilio mortuorio de Angel Pestaña. El subsecretario de la Presidencia, señor Prat, asistió al entierro en representación del jefe del Gobierno.

Estado

El Presidente de la República visita al señor Giral

El ministro de Estado, señor Giral, continúa enfermo.

Le visitó en la mañana de ayer S. E. el Presidente de la República, interesándose personalmente por su estado.

Comunicaciones

El ingreso en el Cuerpo de Subalternos de Correos

El ministro de Comunicaciones ha dictado una orden ampliando, excepcionalmente hasta los cuarenta años, la edad para ingresar en el Cuerpo de subalternos de Correos, manteniendo la mínima de 21.

Se concede un nuevo plazo de treinta días para presentar la instancia en la Dirección General de Correos o en cualquiera administración principal.

Señala los documentos que han de llevarse y dice que tendrán preferencia, para las plazas, los carteros rurales, peatones y transportistas de Correos que presenten declaración jurada de los servicios que tienen prestados.

Con todos los solicitantes se formará una relación y se irán cubriendo provisionalmente las plazas vacantes de que se trate.

El ingreso se efectuará con el sueldo de 1.500 pesetas anuales y otra cantidad igual como complemento de sueldo.

Los nombrados provisionalmente podrán obtener la propiedad de su empleo aprobando en el concurso-examen que se efectuará transcurridos seis meses en la Dirección General.

Instrucción Pública

El ministro se reintegra a su cargo

De vuelta a Barcelona, después de visitar Valencia y Madrid se reintegró ayer a las funciones de su cargo el ministro de Instrucción Pública, Jesús Hernández.

Justicia

El traslado de las Direcciones Generales de Prisiones y Registros

El ministro de Justicia, señor Ansó, recibió ayer a los periodistas, manifestándoles que había dado las oportunas órdenes para que con la mayor rapidez se proceda al traslado a Barcelona de la Dirección General de Prisiones y de la Dirección General de los Registros.

Otras noticias de los Ministerios

Nombramiento de un oficial del Supremo. — La "Gaceta" publicó ayer una orden del Ministerio de Justicia nombrando oficial del Tribunal de Espionaje de Valencia a Alfredo Bernardo de Quirós.

Reunión del Consejo de la Casa de Ahorro Postal. — Esta mañana se ha reunido en la Subsecretaría de Comunicaciones el Consejo de la Caja de Ahorro Postal, presidiendo dicha reunión el subsecretario de Comunicaciones, Ricardo Gaset.

Se ha tratado — al parecer — en dicha reunión, del traslado de dicho organismo a nuestra ciudad, habiendo sido resuelta la cuestión que afecta al local. Se ha examinado, de paso, el funcionamiento de la Caja de Ahorro Postal, habiéndose apreciado la última semana cerca de un millón de diferencia entre las imposiciones y reintegros realizados, a favor de aquéllas.

Dra. ROSA FERRER
MEDICA
Enfermedades mujer y partos
Consulta de 3 a 5.—Balmes, 160 (jto. Diagonal). - Teléfono 77373

Se desea saber...

— Pedro Martínez Muro, de Viguera (Logroño), residente en Barcelona, Francisco Layret, 163, desea noticias de su esposa Carmen Casasa Santibáñez, refugiada en Cataluña.

— Las siguientes refugiadas en Rode de Ter (Barcelona) desean noticias de sus familiares: Blanca Villate, de sus hermanos, los milicianos del Batallón de Morteros de Euzkadi, Gerardo y Félix Villate Arana; Ascensión Ochoa Estebanez, de su compañero Francisco Menchaca Zamacona y de sus hermanos Adolfo Valpuerta Ramos y Encarnación López Estébanez y el miliciano Tiburcio Menchaca Zamacona.

— El Comité Comarcal "La Noguera", U. G. T., de Balaguer, se interesa por conocer el paradero del camarada Gabriel Francisco Pelal, que trabajaba en la imprenta de "Avance", de Gijón (Asturias).

Instrucción

Universidad de Cataluña

FACULTAD DE FILOSOFIA Y LETRAS Y PEDAGOGIA

Se ruega a los maestros matriculados en esta Facultad en el último curso, que pasen por la Secretaría de la misma dentro del plazo de cinco días, para un asunto importantísimo.

Cursos y conferencias

NEUROSIS DE GUERRA

Hoy martes, día 14 a las siete de la tarde, se celebrará en el Instituto Psicotécnico (Urgel, 187), la primera lección del cursillo que sobre "Neurosis de guerra" dará el doctor Bermann, profesor de la Facultad de Medicina de Córdoba (República Argentina). Este cursillo, que constará de cuatro lecciones, se continuará los días 17, 21 y 24, a la misma hora.

HERNIADOS CURACION RÁPIDA Y ECONÓMICA
ORTOPEDIA TEIXIDO ARIBAU N. 5

COMPRA - VENTA
Joyas Brillantes
RELOJES
Máq. [illegible] escribir
MANTONES
GENEROS
Rambla Flores, 32
(esquina Puertaferrisa)

COMPRAMOS SU RADIO
SI ES DE BUENA MARCA EN BUEN ESTADO. URGENTE
TELEFONO 75282
OPERACIONES RAPIDAS

COMPRA
[illegible] de toda clase de muebles y objetos
Hotel de Ventas
[illegible] Telf. 14370
Compro relojes
BOLSILLO Y PULSERA DE ORO, PLATA Y NIQUEL SOY EL QUE MAS PAGA DE BARCELONA PETRITXOL, 1, QUIOSCO JUNTO PLAZA DEL PINO

Demandas

Aviación, Carabineros, [illegible] choferes, Seguridad, oficios varios. Informo gratis. Tramito ingreso. Precios económicos. "Fremo", Carmen 34 2.º 1.ª

INSTANCIAS
Aviac., Carabineros, Asalto, choferes. Informo por correo mandando sello. Oficinas: TALLERS, 55

Varios

CLINICA VIAS URINARIAS
Dtor. F. V. FREIXAS
Venéreo Piel Sífilis
Blenorragia crónica reciente
Tratamiento moderno rápido IMPOTENCIA ESPERMATORREA ANALISIS Unión, 19 entlo., de 10 a 1 y de 5 a 9. Festivos de 10 a 1. Consulta económ.

Milagros Fernández
Profesora en partos de Gijón
Anselmo Clavé, 8, 2.º
Teléfono 20814

Ventas

Motores eléctricos
vendo, compro de ocasión Rosellón, 307. Telf. 74176

Singer extra, 50 drs.
garantizada Aviñó 39

Básculas y Balanzas Americanas
MODELOS PARA PARTICULARES
BAÑOS NUEVOS, 14

Fumadores
CIGARRILLOS MASITOR son lo mejor Hospital, núm. 102, Herboristería

Compras

COMPRO
máquinas escribir sumar y calcular de todas marcas: pago más que nadie
JACK NADIARI
Vía Layetana, 16 T. 19433

PIELES
Relojes - Plumas
Radios - Mantones
y objetos de valor
Calle Sta. Ana, 2, pral. (esquina Ramblas)

COMPRO JOYAS RELOJES
Máquinas escribir y Foto OBJETOS DE VALOR
LA CENTRICA
Sta. Ana, 12 pral.

Compro vendo
y cambio aparatos
FOTOGRAFICOS
CINES PRISMATICOS
Y DEMAS OBJETOS DE OCASION
EL REGALO
SAN PABLO 35-37
TELEFONO 15425

Pérdidas

Perdido carnet U. G. T.
a nombre Luis Gastan, se ruega devolución a Sindicato Banca, calle de Lope de Raimundo.

CAMARADA:
Tu periódico es
LAS NOTICIAS

Vol eu guarir?
LA VOSTRA HERNIA
SENSE OPERAR NI BRAGUER
Aneu a: RONDA ST. ANTONI, 12, 1er. Tel. 15952
PREUS SUMMAMENT ECONOMICS

© Archivos Estatales, cultura.gob.es

La visita de la Delegación comunista-socialista a los frentes del Centro

Ha permitido recoger muy útiles observaciones y ha reforzado los vínculos de unión entre los soldados y la retaguardia

La visita ha sido útil en muchos aspectos

FRENTE DEL ESTE. — La Delegación del Comité Nacional de Enlace de los Partidos Socialista y Comunista y del Partido Socialista Unificado de Cataluña, formada por los camaradas Antonio Mije, Inocencio Burgos y Pedro Azmar, que, como dimos en nuestra anterior información, ha visitado todos los sectores de este frente, no se ha limitado a informar a nuestros soldados de la situación en la retaguardia y con la firmeza con que el pueblo está dispuesto a continuar la lucha hasta el final victorioso, sino que, además, ha recogido todas las necesidades de nuestro Ejército.

En este aspecto, la Delegación ha trabajado sin descanso, recogiendo, con la mayor minuciosidad, un cúmulo de observaciones y de datos. Sus informes al Gobierno y al pueblo servirán, seguramente, para remediar en seguida algunas deficiencias, que si bien son de menor importancia, pueden ser, por esto mismo, remediadas sin grandes dificultades.

¡Intensifiquemos la campaña del frío!

Nuestras tropas necesitan ropas de abrigo. El Gobierno, claro es, se ocupa en abastecerlas de ellas. Pero el frío, sobre todo en este frente, se ha intensificado de un momento a otro y para conseguir que todos nuestros soldados, absolutamente todos, estén provistos de ropas suficientes, es necesario que la tarea de aprovisionamiento de ellas sea llevada a cabo en estrecha colaboración del pueblo con el Gobierno. Tanto para el Gobierno como para los antifascistas de la retaguardia debe haber ahora esta consigna imperiosa: que no haya ni un solo soldado sin las necesarias ropas de abrigo.

También es necesario tener en cuenta la alimentación. No basta con que de una manera general los soldados tengan buena comida. Es preciso que la alimentación tenga un carácter racional de acuerdo con los servicios que prestan las distintas tropas y del lugar donde actúan. La alimentación que en una zona es buena, en otra, por ser más fría, resulta insuficiente. En ésta los soldados deben recibir un suplemento de comida que les permita estar mejor alimentados.

Nuestras tropas esperan con el ánimo resuelto la ofensiva enemiga

Otras necesidades son de carácter más militar. Se habla mucho de la gran ofensiva enemiga. Nuestras tropas la esperan con la decisión de siempre y el ánimo resuelto a contenerla y aplastarla. Pero además del valor y el heroísmo, necesitan contar con todos los elementos bélicos necesarios. Esta necesidad es más sentida, naturalmente, por las tropas especiales, las que por su veteranía o su particular organización, constituyen las fuerzas de choque, el gran ejército de maniobra. Que tengan estos soldados todo el material necesario, lo mismo en lo que se refiere al armamento que a los transportes, transmisiones, etcétera, y en cuanto el ministro de Defensa lo crea oportuno le darán golpes terribles al enemigo.

Nuestro Ejército es y debe ser político

Nuestro Ejército es un Ejército político. Necesita, por tanto, así como una sólida instrucción militar, una constante propaganda política. Ya sabemos que el enemigo trata de infiltrar en sus filas la cizaña y el desconcierto. Para contrarrestar las actividades clandestinas de los agentes enemigos la propaganda nuestra es el mejor remedio. La propaganda no puede separarse de los planes de operaciones y debe integrar la obra continua de los Estados Mayores. Así podrá mantenerse constantemente encendido en las filas del Ejército el intransigente espíritu de lucha antifascista y una fuerte moral de victoria.

La visita de la delegación ha sido un buen estímulo. Esta visita no puede ni debe ser la única. La presencia de delegaciones del Frente Popular, de los partidos y organizaciones obreras en los frentes contribuyen a reforzar los vínculos que unen a nuestros soldados con el pueblo y fortalecer el ánimo de las tropas, al mismo tiempo que, como ha ocurrido ahora con la visita de los camaradas Mije, Burgos y Aznar, destruye las solapadas insidias del enemigo y proporciona a nuestros soldados un autorizado esclarecimiento de los problemas políticos.

LA LUCHA EN ARAGON

Ha sido dispersado un grupo de moros que intentaba atacar la posición de Cruz Santa

FRENTE DEL ESTE, 13. — En el sector Centro es donde se ha registrado alguna actividad, de una manera especial por Fuentes Roden, Mediana, Sillero, Puebla de Alborón y Fuendetodos, lugares éstos en que se viene observando alguna presión enemiga, siempre replicada adecuadamente por los soldados del Ejército Popular. Quizá de todos estos sectores el de Sillero haya sido el más animado, pues ha habido tiroteo de fusil y ametralladora y mortero, con alguna intensidad. Frente a la posición leal de Cruz Santa, un grupo de moros en número de doscientos, se ha puesto a verificar determinada operación; pero se hizo intenso fuego sobre ellos dispersándoles y causándoles bajas vistas.

Los duelos de artillería en el sector de Roden y Mediana, sin consecuencias por nuestra parte. En los demás sectores, tiroteos sin importancia.—Febus.

Escasa actividad en los distintos frentes

Escasa actividad en todos los sectores del frente durante la jornada de ayer. Nuestras fuerzas se han ocupado en fortificar las obras de defensa, siendo hostilizadas por el enemigo, sin que nos causaran bajas ni desperfectos.

La aviación enemiga ha volado sobre algunas de nuestras líneas, pretendiendo fijar determinados objetivos, cosa que han impedido los antiaéreos y cazas republicanos.

La labor de la artillería ha sido menos intensa que en días anteriores, por lo que respecta a las baterías leales. Esta tan sólo ha disparado sobre objetivos precisos donde se concentraban tropas enemigas. Las piezas del ejército franquista han hecho fuego en dirección a los parapetos republicanos sin precisar la puntería en momento alguno, por lo que no se han registrado bajas ni deterioros.

El tiroteo de ordinario a la hora de los relevos y en algunos servicios de descubierta, que no obstante se han podido realizar y conocer los proyectos que abriga el enemigo y la posición de sus fuerzas. En resumen: una jornada de escasa actividad. — Febus.

ALAS NEGRAS Y BUQUES PIRATAS EN LEVANTE

Los facciosos han bombardeado, sin eficacia, Valencia y Sagunto

VALENCIA, 13. — La Sección de Información de la D. E. C. A. ha facilitado la siguiente nota:

"A las 23'38 del sábado se oyeron unos disparos de cañón lanzados por un barco de guerra faccioso. Uno de los proyectiles cayó, sin hacer explosión, en la casa número 24 de la calle Pintor Ferrándiz, barriada del Grao, el cual quedó encima de una casa, no produciendo más que el consiguiente susto. Las señales de alarma funcionaron normalmente. La alarma cesó a las 0'28 del domingo, después de desaparecer dicho buque pirata con rumbo Este."—Febus.

* * *

SAGUNTO, 13.—A las once y media de la noche sonaron las sirenas de alarma, por haberse avisado la presencia de un buque rebelde que se dirigía hacia Sagunto. Al llegar frente a este puerto tomó rumbo Este-Nordeste, adentrándose en el mar. Ha llegado a estar el barco pirata a unas doce millas del puerto, pero no ha lanzado ningún cañonazo.—Febus.

* * *

VALENCIA, 13.—La Oficina de Información de la D. E. C. A. nos informa que esta tarde, a la una y media, tres trimotores Junker se presentaron sobre Sagunto y arrojaron 24 bombas explosivas en la zona del puerto y poblado marítimo, dos de las cuales no estallaron. Ninguna cayó en los objetivos que los piratas buscaban, no produciendo daños ni víctimas.

En Valencia se dió la señal de alarma, porque los aparatos se dirigían a esta ciudad, llegando hasta Masamagrell, pero cambiaron de rumbo, internándose en el mar al divisar a dos cazas leales que salieron con toda rapidez en busca de los agresores.

Posteriormente, a las cinco menos cuarto, tres Junkers se internaron por la tarde de Burriana y Castellón, y arrojaron de 15 a 20 bombas en el trozo de carretera comprendido entre Burriana, Almazora y Castellón, sin causar tampoco en esta incursión víctimas ni desperfectos. Uno de los proyectiles cayó cerca de una casa de reposo y después los aparatos intentaron volar por encima de Castellón, pero el fuego intensísimo de las baterías antiaéreas les obligó a elevarse a más de tres mil metros y huir velozmente con dirección Este.—Febus.

* * *

SAGUNTO, 13.—A la una y media sonaron las sirenas de alarma, apareciendo instantes después tres trimotores Junker, que venían del mar. El eficaz fuego de nuestras piezas les hizo remontarse a cerca de tres mil metros y obligarles a lanzar la carga sin precisión. Todas las bombas que arrojaron cayeron entre los huertos de naranjos, sin ocasionar daños ni víctimas. Algunos de los proyectiles eran incendiarios y dos de los explosivos no estallaron. Eran de 80 kilos de peso. Los aparatos, después de trazar un semicírculo, huyeron mar adentro, saliendo nuestros cazas en su persecución. A las dos y cuarto de la tarde se comunicó el cese de la alarma.—Febus.

* * *

CASTELLON, 13.—Se ha facilitado una nota que dice así:

"A las 14'16 se registró el paso de tres aviones facciosos con dirección a Castellón.

Los aparatos volaron sobre la estación del Norte de Almazora, y con el objetivo del puente de la vía férrea sobre el río Mijares, entre Almazora y Villarreal, arrojando 16 bombas, sin lograr alcanzar el objetivo, pero sí causando una baja personal.

Los aparatos, después de realizar esta agresión, se internaron en el mar."—Febus.

HA TERMINADO SUS TAREAS

El Pleno Nacional del Transporte

VALENCIA, 13.—Ha terminado sus tareas el Pleno Nacional de la Federación del Transporte de España, U. G. T.

Los acuerdos más trascendentales fueron: aprobar íntegramente la labor de la Ejecutiva de la Federación Nacional; reiterar la adhesión incondicional al Gobierno de la República, y convocar a un Congreso Nacional extraordinario en que se determine la actitud a seguir con respecto al pleito interno de la U. G. T. —Febus.

VISTA DE UNA CAUSA INTERESANTE

Contra la Quinta Columna

VALENCIA, 12. — A las diez de la mañana ha comenzado la vista de la causa 11 de la "Quinta Columna". A pesar de haberse anunciado que se celebraría en la cárcel Modelo, las sesiones se celebran a puerta cerrada en el Palacio de Justicia. En el proceso figuran incluídos sesenta y ocho procesados, actuando 27 abogados defensores.

En la sesión de la mañana de hoy fué leído el apuntamiento, que es muy extenso, prestando luego declaración dos procesados, el ex abogado del Estado Luis Molero y el famoso ex conde de San Vicente. Esta tarde a las cuatro ha continuado la vista que durará varios días.

* * *

A las cuatro de la tarde continuó en la Sala segunda la vista de la causa contra la "Quinta Columna". Presidió, como por la mañana, el señor Vidal y Gil con los magistrados López y Lucas y Díaz Arias. Como fiscal actuó el letrado Díaz Arias.

La sesión de la tarde estuvo dedicada a la declaración de varios procesados, los cuales negaron todos en absoluto su participación en el complot descubierto. A las ocho de la noche se suspendió la sesión que fué reanudada dos horas más tarde. Siguieron declarando los rebeldes y la vista continuaba a la una y media de la madrugada esperando sea suspendida de un momento a otro para proseguirla esta mañana a las diez. — Febus.

Del Extranjero

LA «TOURNEE» DE DELBOS

La llegada a Belgrado produce incidentes sangrientos

Los motivó una manifestación estudiantil de simpatía a los regímenes democráticos

Un manifiesto de la oposición asociada contra Stoyadinovitch

BELGRADO, 13.—La llegada del señor Delbos a esta capital fué verdaderamente apoteósica. Millares de personas se congregaron ante la estación y aclamaron al ministro francés cuando éste salió de ella.

Al salir de la estación el cortejo se dirigió a la Embajada de Francia. En todo el trayecto, la multitud—evaluada en más de 80.000 personas—no cesó de aclamar al ministro francés. La ciudad aparecía hermosamente adornada con banderas francesas y yugoslavas. Una compañía de infantería con bandera y música rindió honores al huésped francés.

Los incidentes que se registraron con motivo de la llegada del señor Delbos fueron motivados puramente por el exceso de entusiasmo. Los estudiantes quisieron dar a la llegada de Delbos un carácter de manifestación de los ideales democráticos, y con banderas y entonando la "Marsellesa", siguieron el cortejo oficial, a pesar de la intervención de la policía.

Después de la llagada de Delbos, los estudiantes en manifestación se dirigieron al Ministerio yugoslavo de Negocios Extranjeros donde se repitieron las manifestaciones de simpatía hacia Francia. La policía intervino para disolver a los manifestantes.

La policía practicó algunas detenciones. En estas operaciones resultaron heridos dos gendarmes y dos estudiantes ligeramente contusionados. —Fabra.

Un muerto y varios heridos

BELGRADO, 13.—Según informaciones de buena fuente, a consecuencia de los incidentes registrados con motivo de la llegada del señor Delbos, resultaron un muerto y diversos heridos. Además, se han practicado dos detenciones.—Fabra.

La oposición aprovecha la llegada para condenar el régimen yugoslavo

BELGRADO, 13.—Los jefes de la oposición asociada, publican un manifiesto en el cual saludan la llegada del señor Delbos y condenan "el régimen actual, que no permite al pueblo expresar sus verdaderos sentimientos". — Fabra.

El recibimiento oficial

BELGRADO, 13.—El señor Delbos ha sido recibido esta tarde por el Regente Pablo. Después ha sido obsequiado con un banquete con asistencia del regente, la princesa Olga, la reina madre, el Presidente del Consejo, etc.—Fabra.

Stoyadinovitch habla a Delbos de «política realista»

BELGRADO, 13. — Esta tarde el señor Delbos ha visitado el cementerio militar francés. Durante todo el trayecto, una compacta multitud le ha aclamado.

Al volver del cementerio, Delbos ha pasado ante la Universidad, donde los estudiantes han roto el cordón de policía y se han precipitado hacia el coche en que iba el ilustre estadista francés, el cual ha quedado inmovilizado. Los estudiantes, que llevaban banderas francesas, han prorrumpido en gritos de "¡Viva Francia!" y "¡Viva Delbos!".

Parece que Delbos y Stoyadinovitch se han ocupado de la política general de Europa sin entrar en detalles. De todas maneras, Stoyadinovitch ha insistido sobre el "carácter realista" de su política, encaminada a mantener buenas relaciones con los Estados vecinos, con la convicción de que con esta política Yugoslavia obtiene ventajas económicas de importancia y que, por otra parte, mantiene un equilibrio político entre Berlín y Roma.

Esta noche el señor Delbos ha asistido al banquete que en honor suyo ha dado el ministro plenipotenciario de Francia en esta capital. Han asistido al banquete el regente, el jefe del Gobierno, numerosos ministros, representantes diplomáticos y otras numerosas personalidades. — Fabra.

El fascismo contra China

Nankin ha resistido hasta el último momento

Los nipones han bombardeado varios barcos británicos y americanos anclados frente la ciudad heroica

La mayoría de los diputados y senadores de los EE. UU. piden una actitud enérgica de su Gobierno contra el Japón

En el "Panay" han perecido 25 personas.-Ejemplos de salvajismo fascista nipón

SHANGHAI, 13. — Se confirma que las autoridades japonesas dieron orden de disparar contra todos los barcos que permanecieron en Nankin, sin distinción de nacionalidades. — Fabra.

El bombardeo de los barcos británicos y la intervención con el barón Ishii

TOKIO. — El portavoz del Ministerio de Negocios Extranjeros ha declarado que el incidente de ayer por la mañana, en el cual unos barcos británicos fueron alcanzados por los proyectiles de las baterías japonesas había sido sometido a informe especial. Un alto funcionario japonés de Shanghai se trasladó inmediatamente al lugar del incidente.

Comentando la interviú concedida por el barón Ishii, en Londres, al "Sunday Times", el portavoz del Ministerio de Negocios Extranjeros declaró que la misión de Ishii era de carácter esencialmente privado. Agregó que "el barón Ishii es un alto dignatario altamente respetado en todos los círculos pero sus declaraciones y promesas eventuales constituyen opiniones personales que no ligan de ninguna manera al Gobierno japonés. — Fabra.

Los asaltantes de Nankin se estrellan una y otra vez contra la muralla

SHANGHAI, 13. — El periódico "Takungpao" anuncia que durante toda la jornada hubo violentos combates en la región de Nankin. Los ingenieros chinos lograron tapar la brecha que las tropas japonesas habían abierto en la muralla cerca de la puerta Kuanghua. La fosa de unos veinte metros de amplitud que rodea la ciudad constituye para los asaltantes un serio obstáculo. La actividad de la aviación china impidió los bombardeos nipones o el menos que produjeran los efectos materiales y morales que se esperaban. — Fabra.

El bombardeo del «Panay»

WASHINGTON, 13. — Johnson, embajador de los Estados Unidos en China ha telegrafiado al departamento de Estado que había recibido de Atcheson — secretario de la Embajada la noticia del bombardeo del "Panay" y los tres petroleros que lo acompañaban. Un cañonero americano que se encuentra en el Ouhuo se dirige al lugar del incidente, donde los refugiados americanos subieron a bordo de un cañonero británico. Con dirección abajo de Nankin el río está bloqueado, lo que impide el movimiento de barcos hacia Shanghai. Un comunicado de Johnson ha sido recibido algunas horas después del cable indicando que el "Panay" subía el río para evitar ser bombardeado.

Algunas personalidades políticas como Fish, representante republicano de Nueva York, pedirán la retirada inmediata de todas las unidades americanas de la región a fin de evitar nuevos incidentes. Sin embargo, la mayoría de diputados y senadores, interrogados sobre el particular, consideran que la consecuencia más inmediata del incidente es de una actitud firme y enérgica de los Estados Unidos hacia el Japón. — Fabra.

La Prensa nipona no publica la noticia del incidente con los barcos americanos

TOKIO, 13.—Grew, embajador de los Estados Unidos, ha visitado a Hirota. Créese que su gestión se relaciona con los incidentes del sábado, en que fué echado a pique el barco "Panay" y algunos petroleros que lo acompañaban. La Prensa japonesa, sin duda obedeciendo órdenes del Gobierno, no publica la noticia del incidente.—Fabra.

Patrullas chinas recorren las calles de Hankeu después de un bombardeo de los criminales aviones japoneses

Los supervivientes del «Panay»

SHANGHAI, 13.—Comunican de Hankeu que el "Panay" fué bombardeado por los aviones japoneses ante la costa de Hohsiten, a 40 kilómetros de Nankin.

Según informes procedentes de Nankin y dirigidos al cónsul general norteamericano en Hankeu, el número de pasajeros del "Panay" era de setenta y cinco. De éstos, cincuenta se han salvado.—Fabra.

Un ejemplo del salvajismo criminal de los nipones

TOKIO, 13.—He aquí un ejemplo típico de literatura "samurai" que está muy en boga con motivo de la guerra en China. El periódico "Nichi-Nichi" relata la singular hazaña de dos oficiales japoneses, los tenientes Noda y Mukai, que habían hecho una apuesta para ver quién habría matado con el puñal su centésimo soldado chino. Hoy, después de la ofensiva para la ocupación de la montaña de Purpura, los dos campeones "apuñaladores" anuncian que, sin darse cuenta, en la furia del combate, excedieron el centenar de muertos con el puñal y uno y otro deben, por lo tanto, aumentar hasta 150 el número de chinos muertos para reconocerse vencedores de la apuesta".

Se rompe la cuerda por lo más delgado

SHANGHAI, 13.—Un comunicado del comandante naval japonés en Shanghai declara que el incidente del "Panay" constituye un asunto muy penoso, que las autoridades japonesas lamentan muy sinceramente. El comunicado agrega que el Almirantazgo ha tomado medidas para que el vicealmirante Kiyochi Hasegawa, comandante en aguas chinas, asuma la plena responsabilidad del incidente.

Desde el buque británico se hizo fuego contra los aviones japoneses

TOKIO, 13.—En los círculos nipones bien informados se ha declarado esta tarde a un redactor de la Agencia Havas que el ministro japonés de Negocios Extranjeros ha presentado sus excusas a los Estados Unidos, pero no a Inglaterra, por los incidentes registrados ayer, alegando que el cañonero norteamericano hundido pertenecía a los Estados Unidos y que, en cambio, los cañoneros ingleses sólo resultaron con ligeras averías producidas por cascotes de bomba. Además, se alega que desde el buque británico se hizo fuego contra los aviones japoneses.

El ministro nipón del Interior, ha dimitido

TOKIO, 13.—En sustitución del señor Caba, que ha presentado la dimisión, ha sido nombrado ministro del Interior el almirante Shetsugu. —Fabra.

Precauciones en Hankeu

HANKEU, 13.—Ha sido proclamada la ley marcial en todo el territorio de la ciudad de Hankeu, Hanyang, en la orilla Norte del Yang-Tse y en Wu-Chang, en la orilla izquierda. Se han prohibido las reuniones y las manifestaciones. El espionaje, el saqueo y la propaganda derrotista se castigarán con la pena de muerte. —Fabra.

Retirada del embajador de China en Roma

NANKEU, 13. — El Gobierno central ha ordenado la retirada del embajador de China en Roma, señor Liuuentao.

Ha caído Nankin

TOKIO, 13. Con motivo de haberse tomado Nankin se han celebrado en esta capital diversas manifestaciones de entusiasmo.

EE. UU. se pone de acuerdo...

LONDRES, 13. — El encargado de Negocios de la Embajada Norteamericana en esta capital ha conferenciado con el señor Eden, en el Foreign Office, sobre las agresiones de la aviación japonesa contra los buques ingleses y norteamericanos.

...con Inglaterra

WASHINGTON, 13. — El embajador de la Gran Bretaña en esta capital ha visitado al subsecretario de Estado, señor Welles, con el cual ha cambiado impresiones sobre los incidentes ocurridos a los buques norteamericanos que se hallaban en el Yang-Tse.

Se confirma la toma de Nankin, según el comunicado oficial de Tokio

TOKIO, 13. — A las 10 de la noche la Agencia Domei publica un comunicado oficial en el cual se confirma que las tropas niponas han completado la ocupación de Nankin a última hora de la tarde de hoy.

En Shanghai no se confirma

SHANGHAI, 13. — En las esferas chinas de esta ciudad se declara que Nankin todavía está ocupado por las tropas chinas. — Fabra.

EE. UU. preparan una enérgica nota de protesta

WASHINGTON, 13. — Después de una conferencia que han celebrado el secretario de Estado y los consejeros del Departamento del Extremo Oriente, se anuncia que el señor Hull prepara una enérgica nota de protesta al Japón por el bombardeo del "Panay". — Fabra.

La ofensiva contra la S. de N.

Alemania publica un comunicado reafirmándose en el propósito de no volver a Ginebra

Y en Londres dicen que están satisfechos de su "política de calma"

Pero que no darán prima al que más grite

BERLIN, 12. — Con motivo de la retirada de Italia de la Sociedad de Naciones, se ha publicado un comunicado oficial declarando que, después de este gesto, Alemania no puede ya pensar en volver nunca a Ginebra. El comunicado añade que el Reich está convencido de que el sistema político del organismo ginebrino "es funesto". — Fabra.

Londres no hace caso del comunicado alemán

LONDRES, 13. — En los círculos diplomáticos ingleses no se concede importancia decisiva al comunicado publicado ayer en Berlín dando a entender que Alemania no reingresará jamás en la Sociedad de Naciones, se cree que este comunicado no debe ser interpretado como reflejo exacto del criterio de los dirigentes del Reich. Los elementos diplomáticos piensan que la intención actual del Reich es no reingresar en la Sociedad de Naciones "en su forma actual", y hasta ahora no existe ninguna razón que autorice a pensar que la actividad de Hitler pueda ser modificada.

En los círculos diplomáticos autorizados de esta capital se afirma que no existe ninguna razón para creer que este comunicado venga a introducir modificaciones de ninguna clase en las declaraciones que Hitler hizo a lord Halifax. — Fabra.

Suiza se alarma

BERNA, 13. — El señor Matta elaborará inmediatamente un informe sobre la situación creada — en lo que afecta a Suiza — por la retirada de Italia de la Sociedad de Naciones. — Fabra.

Reacción en Francia

PARIS, 13.—La Prensa francesa se muestra unánime en estimar que la decisión de Italia de abandonar la Sociedad de Naciones no ha hecho impresión a nadie. Los periódicos de extrema derecha y extrema izquierda coinciden en reconocer que Italia estaba ya, de hecho, ausente de Ginebra, sin que disimulase poco ni mucho su enemigo a aquella organización internacional. En rigor, la declaración de Mussolini no ha hecho más que dar estado oficial a esa actitud de la Italia fascista. En el fondo, pues, no ha cambiado la situación.

Tampoco en Norteamérica se sorprenden

NUEVA YORK, 13.—En los Estados Unidos la opinión ha reaccionado en el mismo sentido que la opinión francesa y británica. Es decir, que los trompetazos del Duce no han causado la menor sorpresa. El "Evening Standard" comenta la declaración del jefe fascista diciendo: "Italia se ha solidarizado por completo con Alemania y el Japón, al mismo tiempo que se opone a Francia e Inglaterra. Mussolini ha querido hacer ver una vez más que las dictaduras fascistas prefieren una política de fuerza a la política de seguridad colectiva. En este aspecto, la manifestación de Roma es un desafío que nada bueno augura para la tranquilidad de los pueblos amigos de la paz."

El Subcomité ha aplazado la reunión de hoy

LONDRES, 13. — La sesión del Subcomité de no intervención, que había de celebrarse mañana por la tarde, ha sido aplazada hasta el miércoles, a fin de que las delegaciones tengan tiempo de haber recibido instrucciones de sus Gobiernos. — Fabra.

© Archivos Estatales, cultura.gob.es

BERNA, 13. — El Consejo Nacional ha aprobado un proyecto en virtud del cual se elevan a cuatro el número de idiomas oficiales en Suiza. Este cuarto idioma aficial es el romancho, hablado por más de 40.000 personas de la región engadina.—Fabra.

LAS NOTICIAS

ÓRGANO DEL COMITÉ DE CATALUÑA DE LA U.G.T.

BERLIN, 13. — El señor Flandin ha conversado esta mañana con Goebbels. Se dice que esta entrevista ha sido «estrictamente personal». Se asegura que el rumor circulado según el cual el ex primer ministro francés visitará a Hitler, es infundado.—Fabra.

Las elecciones de la U. R. S. S.

Ha participado en la votación el 95 por 100 del censo

El discurso del camarada Stalin a sus electores

"Un consejo de candidato a diputado"

MOSCU, 13. — Discurso pronunciado por el camarada Stalin en la reunión de electores de la circunscripción de Moscú, el día 11 de Diciembre, en el Gran Teatro de la Opera:

Gratitud

Camaradas:

Confieso que no tenía intención de hablar, pero mi camarada Nikita Sergeevitch (Kruchtchev, secretario del Comité de Moscú, del Partido Comunista de la U. R. S. S.), me ha traído por la fuerza, por decirlo así, a esta reunión: "Pronuncia un buen discurso—me ha dicho—". "Pero ¿de qué queréis que os hable?" Un discurso, pero ¿cuál? Todo lo que había que decir en la víspera de las elecciones, se ha dicho ya y se ha vuelto a decir en los discursos de nuestros camaradas dirigentes Kalinin, Molotov, Vorochilov, Kaganovitch, Iejov y muchos otros camaradas responsables. ¿Qué puedo yo añadir a estos discursos? Dicen que son necesarias algunas explicaciones sobre ciertas cuestiones de la campaña electoral. ¿Qué explicaciones? ¿Sobre qué cuestiones? Todo lo que había que explicar está ya explicado y reexplicado en los mensajes conocidos del Partido Bolchevique de las Juventudes Comunistas, del Consejo Central de los Sindicatos de la U. R. S. S., De Ossaaviajim, del Comité de Educación Física. ¿Qué puedo yo añadir a estas explicaciones? Evidentemente se podría hacer un ligero discurso sobre todo y sobre nada. (Risas.) Un discurso así hubiera divertido al público. Se dice que hay especialistas en este género de discursos, no sólo allá en los países capitalistas, sino también entre nosotros, en el país de los soviets (risas, aplausos), pero primero, yo no soy un especialista de este género de discursos, y después ¿es un buen momento para divertirnos éste en que nosotros, bolcheviques, tenemos preocupaciones que nos salen por encima de la cabeza, como vulgarmente se dice? No es éste el momento, en mi opinión. Está claro que en tales condiciones no se hace un buen discurso. Pero desde el momento en que he subido a la tribuna, tengo que decir por lo menos algo (vivos aplausos). Lo primero que quisiera explicaros es mi gratitud a los electores, por la confianza que me han demostrado. (Aplausos.)

La fiesta de las elecciones

Mi candidatura ha sido presentada a la diputación, y la Comisión electoral de la circunscripción "Stalin", de la capital soviética, la ha proclamado. Esta es una prueba de gran confianza, camaradas; permitidme que os exprese mi profunda gratitud de bolchevique por la confianza que habéis manifestado el Partido Bolchevique, del que soy miembro, y personalmente a mí, como representante de este Partido (vivos aplausos). Yo sé lo que quiere decir la palabra "confianza". Esta palabra me impone, naturalmente, obligaciones nuevas. Un suplemento de responsabilidad. Pues bien, nosotros, los bolcheviques, no tenemos costumbre de sustraernos a la responsabilidad. Yo la acepto de buen grado (una tempestad de aplausos prolongados). Por mi parte, tengo empeño en aseguraros, camaradas, que podéis, sin vacilación, dirigiros al camarada Stalin (ovación entusiasta, prolongada, gritos de "¡Todos te seguimos, camarada Stalin!"). Podéis contar con que el camarada Stalin sabrá cumplir su deber con el pueblo, con la clase obrera, con los intelectuales (a cada frase resuenan entusiastas aplausos). Después tengo empeño en felicitaros, camaradas, con motivo de la fiesta que se aproxima. La fiesta del pueblo entero, con motivo de las elecciones para el Soviet Supremo de la U. R. S. S. (Aplausos vivos.)

Entre nosotros no hay presión de clases dominantes sobre clases dominadas

Las elecciones de mañana no son simplemente unas elecciones, camaradas, son la realidad, una fiesta para el pueblo entero; una fiesta para nuestros obreros, para nuestros campesinos, para nuestros intelectuales. (Vivos aplausos.) Nunca na visto el mundo unas elecciones tan verdaderamente libres y tan verdaderamente democráticas. Jamás ha conocido la Historia un ejemplo como éste. La cuestión no consiste en que nuestras elecciones se hagan por sufragio universal directo, igual y secreto, aunque este hecho por sí solo tenga ya por sí mismo una gran importancia. La cuestión consiste en que nuestras elecciones generales serán las más libres y las más democráticas en comparación con las elecciones de cualquier otro país del mundo. Las elecciones generales se celebran también en cierto número de países capitalistas, llamados democráticos. Pero, ¿en qué condiciones? Con luchas de clases, con hostilidad de clases, en condiciones en que los capitalistas, los terratenientes y otros tiburones del capitalismo ejercen una presión sobre los electores. Tales elecciones, aunque son generales, iguales, secretas y directas, no podríamos llamarlas perfectamente libres, perfectamente democráticas. Entre nosotros, por el contrario, en nuestro país, las elecciones se realizan en condiciones absolutamente diferentes. Entre nosotros no hay capitalistas, no hay terratenientes, no hay, pues, presión alguna que pueda ser ejercida por las clases dominantes sobre las clases dominadas.

Nadie puede falsear la voluntad del pueblo

Las elecciones se hacen entre nosotros en las condiciones de una colaboración entre obreros, campesinos, intelectuales; en las condiciones de su confianza recíproca; en las condiciones, pudiéramos decir, de una amistad recíproca, porque nosotros no tenemos capitalistas, ni terratenientes, ni explotación y no hay nadie, propiamente dicho, que pueda hacer presión sobre el pueblo, que pueda falsear su voluntad.

Una cuestión que impregna toda la vida del pueblo

He aquí por qué nuestras elecciones son las únicas en el mundo que son verdaderamente libres y verdaderamente democráticas (vivos aplausos); estas elecciones libres y verdaderamente democráticas no han podido nacer sino a consecuencia del triunfo del orden socialista, sobre la base del socialismo. Entre nosotros no se está ya propiamente en construcción, sino que el socialismo ya ha entrado en la vida cotidiana del pueblo, en sus costumbres. Hace diez años se hubiera podido discutir todavía sobre la cuestión de saber si se podía o no construir entre nosotros el socialismo. Hoy, ya esta cuestión no se discute. Ahora se trata de una cuestión de hechos, una cuestión de vida "viviente", de usos y costumbres y que impregna toda la vida del pueblo.

«Socialismo en la práctica»

Nuestras fábricas y talleres funcionan sin capitalistas. La dirección del trabajo está garantizada por hombres surgidos del pueblo. Esto es lo que se llama entre nosotros "socialismo en la práctica".

«Vida libre y socialista»

Nuestros campos están cultivados por trabajadores de la tierra, sin terratenientes, sin kulaks. La dirección del trabajo está garantizada por hombres surgidos del pueblo. Esto es lo que se llama entre nosotros "socialismo en la vida". Esto es lo que se llama también entre nosotros "vida libre y socialista".

El discurso es interrumpido por ovaciones entusiastas

Sobre esta base se han efectuado las nuevas elecciones verdaderamente libres, verdaderamente democráticas. Unas elecciones sin precedentes en la Historia de la Humanidad. ¿Cómo no voy a felicitaros después de ésto con motivo de la fiesta del pueblo entero, con motivo de las elecciones para el Soviet Supremo de la Unión? (Ovaciones entusiastas en toda la sala.)

Cómo son los diputados de los países capitalistas

Quisiera ahora, camaradas, daros un consejo. Un consejo de candidato diputado a sus electores. Si tomamos como ejemplo los países capitalistas, veremos entablarse entre los diputados y sus electores unas relaciones muy originales, diría yo, incluso bastante extrañas. Durante la duración de las elecciones los candidatos flirtean con los electores, les hacen carantoñas, les juran fidelidad, les hacen una multitud de promesas de todas clases. Se diría que los diputados dependen enteramente de los electores. Inmediatamente después que las elecciones terminan y los candidatos han sido nombrados diputados, las relaciones antiguas cambian radicalmente. En lugar de la dependencia de los diputados hacia sus electores, aquéllos recobran su entera independencia. Durante cuatro o cinco años, es decir, hasta las nuevas elecciones, el diputado se siente absolutamente libre, independiente del pueblo, de sus electores; puede pasar de un campo al otro; puede desviarse del camino recto y tomar el más tortuoso; puede, incluso, meterse en maquinaciones no completamente recomendables, puede dar todas las volteretas que quiera. Es, en fin, independiente. ¿Pueden considerarse como normales estas relaciones? En ningún caso, camaradas.

Una ley muy importante

Nuestra Constitución tiene en cuenta esta circunstancia y encierra en sí una ley que da a los electores el derecho a destituir antes del término de sus mandatos a sus diputados si comienzan a aflojar, si se entorpecen, si olvidan su dependencia respecto del pueblo, respecto de sus electores. Esta es una ley notable, camaradas. El diputado debe saber que él es el servidor del pueblo, su delegado en el Soviet Supremo y que debe atenerse a la línea que le ha sido trazada en su mandato por el pueblo. Si el diputado se ha desviado de su camino, los electores tienen el derecho a exigir nuevas elecciones y a mandar a paseo al diputado. (Risas y aplausos.) Esta es una ley muy importante.

Más aplausos interrumpen el discurso ante la invocación de Lenin

Mi consejo como diputado a sus electores, es que los electores no olviden este derecho: el que tienen de deponer antes del término de su mandato a los diputados, de vigilar a sus diputados, de controlarlos. Y si se desvían del buen camino, echarles abajo, exigir nuevas elecciones. El Gobierno tiene el deber de convocar estas nuevas elecciones. Mi consejo es que no se olvide esta ley y de servirse de ella cuando llegue la ocasión. En fin, un consejo todavía, un consejo de candidato a diputadoa sus electores: ¿Qué debéis, de un modo general, exigir de aquellos de vuestros diputados que no consideran sino las exigencias más elementales? Electores, el pueblo debe exigir de sus diputados que permanezcan a la altura de su misión; que en su trabajo no desciendan a nivel de los flirteos políticos; que permanezcan en sus puestos de hombres políticos de tipo leninista; que sean nombres políticos tan lúcidos y tan precisos como el mismo Lenin lo era. (Aplausos.) Que sean tan intrépidos en el combate; tan implacables con los enemigos del pueblo. Que sean refractarios a toda sensación, a toda sombra de pánico si las cosas comienzan a complicarse y si un peligro cualquiera se dibuja en el horizonte. Que sean tan refractarios a toda sombra de pánico como lo era el mismo Lenin. (Aplausos.) Cuando se trata de resolver problemas complejos que necesitan un estudio profundo y exigen que se tengan en cuenta todas las probabilidades y todas las ventajas, que se muestren tan prudentes, tan extraños a toda precipitación como lo era Lenin. Que sean tan veraces y tan honrados como Lenin lo era. (Aplausos.) Que amen a su pueblo como él lo amó. (Aplausos.)

Fino humorismo del camarada Stalin

¿Puede decirse que los candidatos a diputados sean todos de este género de hombres? Yo no lo diría. En el mundo hay muchas clases de gentes. Hay toda clase de hombres políticos y de personas de las que no puede decirse que son ni buenas ni malas, ni valientes ni cobardes; si pertenecerán al pueblo hasta el fin, o si pertenecen a los enemigos del pueblo. Hay gentes de éstas y hay hombres políticos de esta clase. Los hay, incluso, entre nosotros, entre los bolcheviques. El sol mismo tiene manchas, y vosotros lo sabéis bien, camaradas. A propósito de estas gentes, de estos tipos indeterminados, a propósito de estas gentes que recuerdan flirteos políticos, más que hombres políticos de las gentes de este tipo indeterminado, mal definido, el gran escritor ruso Gogol dijo con bastante acierto: "De estas gentes indeterminadas ni aquí, ni allá es posible saber lo que son". Ni "bogdan" en la ciudad ni "seliphan" en la aldea (risas y aplausos). Estas gentes y estos hombres políticos indeterminados, son como dice con no menos acierto el pueblo "ni carne ni pescado" (risas generales, aplausos). Un cirio a Dios y otro al diablo. (Risas generales, aplausos.)

Los diputados de la U. R. S. S. deben asemejarse todo lo posible al gran Lenin

Yo no afirmaría con toda certidumbre que entre los candidatos a diputados — naturalmente les presento aquí a todos mis excusas — y entre nuestros hombres políticos, no haya gentes que se asemejen más bien a los filisteos políticos, que recuerdan por su carácter, por su fisonomía, este tipo de gentes, de los que el pueblo dice que ponen una vela a Dios y otra al diablo. Lo que yo quisiera, camaradas, es que nosotros ejerciérais una influencia sistemática sobre vuestros diputados; que les inculcáseis que deben tener siempre presente en el espíritu la gran figura de Lenin; y que le imitasen en todo. El deber de los electores, el derecho de poner antes del término a sus diputados, si se desvían del camino recto. Por consecuencia, el derecho y el deber de los electores consiste en ejercer un control permanente sobre sus diputados, yen inculcarles la idea de que no deben en ningún caso, descender al nivel de los flirteos políticos; es preciso que los electores inculquen a sus diputados la idea de que deben asemejarse todo lo posible al gran Lenin.

Un consejo de candidato a diputado

Tal es, camaradas, el segundo consejo que yo quería daros: Un consejo de candidato a diputado a sus electores.

Las ciudades soviéticas arden en entusiasmo ofreciendo un magnífico aspecto

Tempestades de aplausos han cortado constantemente el discurso de Stalin

MOSCU, 13.—La Agencia Tass publica una nota que dice: "La comisión electoral y las secciones y circunscripciones empezaron el recuento de votos de las elecciones para los Soviets de la Unión y los Soviets de las Nacionalidades. Según datos preliminares participó en la votación el 95 por 100 del censo."—Fabra.

En Moscú, a las seis de la tarde, había votado el 93 por ciento de la masa electoral

MOSCU, 13.—Las elecciones para la constitución del Soviet Supremo en la Unión y para los Soviets de las nacionalidades, comenzaron en medio de un gran entusiasmo, a las seis de la mañana de ayer.

A pesar del frío, intensísimo, a la hora mencionada ya se veían largas colas de ciudadanos ante los colegios electorales, con objeto de ser los primeros en emitir el voto.

Durante todo el día fué muy gran de la animación en la capital. A medida que avanzaba el día las emisoras iban dando un servicio informativo completo de la jornada electoral, con las anécdotas más importantes de la votación.

Los primeros resultados conocidos fueron los de la estación ártica de la isla de Rodolfo, donde los 63 invernantes votaron por unanimidad los dos candidatos propuestos.

A las seis de la tarde había votado el 93 por 100 de la masa electoral moscovita. Las noticias que se recibían de la mayor parte del país indicaban también una nutridísima participtción de votantes en la elección.

Por la noche recorrieron las calles de las principales calles soviéticas, manifestaciones con banderas y pancartas, para celebrar la primera jornada electoral soviética. Los manifestantes, en medio de gran entusiasmo, ostentaban carteles alusivos al gran triunfo que indudablemente habrá alcanzado el bloque comunista y de los sin partido. La ciudad, hermosamente iluminada y con profusión de banderas y grandes retratos de Lenin, Stalin y de las principales personalidades del régimen, ofrecía un magnífico aspecto.—Fab.

He aquí el gran día de las elecciones

MOSCU, 13. — El sábado, víspera de la jornada histórica de las elecciones para el Soviet Supremo, la campaña electoral ha llegado a su punto culminante. En Moscú, en un mitin de 5,000 electores de la sección electoral "Stalin", en el edificio del Teatro de la Opera, Stalin ha hablado do entre sus electores. El mitin fué retransmitido por 400 estaciones de radio de la Unión Soviética, y decenas de millones de personas le escucharon en todo el país, desde el Mar Negro al Polo Norte. La inmensa y magnífica sala del teatro presentaba una animación extraordinaria. Mucho antes de comenzar el mitin todas las butacas, palcos y galerías del teatro estaban llenas de electores. Habían llegado hasta allí los stajanovistas orgullosos de su nuevo record y de los brillantes resultados obtenidos en todas las empresas del distrito, gracias al movimiento stajanovista: los obreros, obreras, ingenieros, maestros, médicos, escritores, amas de casa, etc. Retratos de Lenin y Stalin desaparecían bajo flores y banderas rojas. A los acordes de La Internacional, bajo una tempestad de aplausos, exclamaciones y saludos, fueron elegidos para el Presidium de honor Stalin, miembro del Comité Central del Partido Comunista; Dimitrov, Thaelmann y José Díaz. En la tribuna se encuentra uno de los mejores stajanovistas de la capital, uno de los iniciadores en las nuevas victorias en la producción obtenidas durante la campaña electoral, el contramaestre de la fábrica "Lepse". Representantes de los intelectuales soviéticos, amas de casa y sin partido le suceden en el uso de la palabra. Todos los discursos contienen una invitación a votar por los candidatos del bloque de los comunistas y los sin partido, por los bolcheviques del partido sin partido, por los discípulos del partido de Lenin y Stalin, del jefe y organizador del país del socialismo victorioso. Todos los oradores hablan del gran honor y de la dicha que ha correspondido a la sección electoral de Stalin de votar por el primer candidato de todo el pueblo soviético, por el creador de la Constitución de la U. R. S. S.; por el gran continuador de la obra de Lenin. Los discursos de los oradores levantan ovaciones estruendosas de todos los extremos de la sala en honor de Stalin; en honor del gran día de las elecciones.

Ni una sola de las palabras de Stalin ha dejado de ser oída por el país en masa

La llegada de Stalin al mitin ha sido acogida por ovaciones de entusiasmo indecibles de describir. Cuando el presidente declaró: "Concedo la palabra a nuestro candidato Stalin", en la sala se desencadenó una tempestad de gritos y aplausos de entusiasmo. Toda la sala se levantó. Los campanillazos del presidente se perdieron en medio de los gritos de saludo, de los vítores y de los hurras que salían de todos los rincones. ¡Hurra por nuestro Stalin! ¡Viva Stalin, candidato de todo el pueblo soviético! ¡Viva el creador de la Constitución socialista! Y más allá de los muros de esta sala, en los pueblos y aldeas de la Unión Soviética, en las magníficas salas de los Clubs obreros y las casitas de los koljosianos, en las calles y las plazas, estos saludos y ovaciones han levantado a millones de hombres. Todo el país ha escuchado a su candidato, todo el país le ha saludado conteniendo su respiración para no perder ninguna de sus palabras.

El discurso de Stalin

El discurso de Stalin, breve, extraordinariamente sencillo como siempre, penetrado de su propio estilo, estaba cortado por la aprobación entusiasta, por tempestades de aplausos de toda la sala, cuyo texto íntegro se hará público en otro lugar de este número.

Por la liberación de Italia

La suerte del pueblo italiano se ventila en los frentes de la libertad española

Una Conferencia europea, con asistencia de Morizet, Zyromsky y Rodríguez Vega

PARIS, 13. — Se ha celebrado la Conferencia europea, el sábado y el domingo, para defensa del Derecho, la Libertad y la Paz de Italia, con numerosa participación de todas las organizaciones antifascistas italianas e internacionales. La Conferencia constituyó una manifestación de fraternidad entre los pueblos italiano y español, víctimas ambos del fascismo.

Se recibieron numerosas adhesiones, entre ellas, las de Sforza, de Brouckere, Vandervelde, Henderson, Isabel Blume, Citrine y Jouhaux Nenni, secretario del Partido Socialista, y Romcoli, del Partido Comunista italiano, subrayaron la resistencia creciente del pueblo italiano a la intervención fascista en España. Morizet, dijo:

"El fascismo no tiene ninguna probabilidad de vencer en España. La intervención en España será la tumba del fascismo."

Rodríguez Vega, tesorero de la Unión General de Trabajadores de España, declaró:

"Cuando el Ejército republicano haya vencido, se abrirán las puertas de las cárceles para el pueblo italiano."

En nombre del Partido Socialista francés, Brake invitó a la formación de un Frente Popular internacional. Van Humbreck, delegado belga y militante católico, lanzó un llamamiento a todos los católicos del mundo, para que ayuden a levantar una barrera contra la ola mortal del fascismo.

El ex ministro del Partido Radical, Guernut, indicó que Mussolini e Hitler, alimentando la guerra civil realizan el bloqueo de las cuatro democracias mundiales: Estados Unidos, Inglaterra, Francia y la U. R. S. S. "Hay que formar — agregó — el frente único de los amenazados contra los amenazantes". Todos cuantos intervinieron en el acto destacaron el hecho de que la suerte del pueblo italiano se ventila en los frentes de la libertad española, y que ayudar a la España republicana es trabajar por la liberación de Italia. — A. I. M. A.

Lloyd George

ANTIBES, 13. — Ha llegado Lloyd George, el cual se propone pasar algunas semanas en la Costa Azul. — Fabra.

¡Viva el primer candidato de la Unión!

(Tempestad de aplausos que se convierten en ovación. Todos los asistentes puestos en pie vuelven sus ojos hacia el palco del Gobierno, donde se encuentra de nuevo el camarada Stalin. Resuenan las aclamaciones al gran Stalin, los hurras y los vivas al camarada Stalin, primer candidato leninista para la diputación al Soviet de la Unión.)-A.I.M.A.

Hurras entusiastas acompañan a Stalin

Los electores acompañaron a Stalin con sus interminables aplausos, que se transformaban en verdaderas ovaciones con sus gritos, sus vítores y hurras entusiastas e incansables. — A. I. M. A.

NOTA EXTRANJERA

Mussolini acelera la marcha de los factores de guerra

por Max Sixtó

El espectáculo gratuito de la Plaza Venecia, de Roma, tiene para nosotros, españoles, luchadores por la paz mundial y la libertad de los pueblos, todo un significado de hostilidad. Mussolini, después de haber aprovechado todos los resortes que permitían continuar su guerra en territorio nacional, obligando a las democracias del viejo continente a buscar soluciones a los problemas planteados por la agresión y el bandidaje fuera de los preceptos del Pacto, ha comprendido que había llegado el momento de echar por la borda todo el sistema ginebrino, para ingresar con aire victorioso en la Liga de agresores, al lado del nazismo y del fascismo japonés.

Toda la farsa trágica de la no intervención, convertida por las dubitativas democracias en nube de humo que escondía ante los ojos asombrados de las pequeñas naciones el crimen más horrendo que registra la Historia contemporánea, tampoco sirve ahora a los planes del "duce".

Se demuestra con ello que la Italia fascista ya no necesita de los buenos servicios de la política de contemporización y de capitulación y que, decidida a salir de las contradicciones interiores tanto políticas como económicas va a acentuar su política de agresión, no viendo otra salida a su ruina financiera que la guerra. Indica el espectáculo de la Plaza Venecia de Roma, que Mussolini cree que todo está dispuesto en la zona facciosa para llevar a cabo la tan cacareada ofensiva y que ninguna sanción será posible al no pertenecer a la Sociedad de Naciones y al comprobarse la plena ayuda dada a los facciosos españoles.

¿Cómo reaccionarán las democracias europeas ante la política de guerra del fascismo italiano?

Es difícil precisarlo teniendo en cuenta la política nefasta nacida con la no intervención unilateral. Sin embargo, la situación de hecho creada por el dictador italiano es más que grave y es inútil intentar disminuir su valor. Un telegrama de Londres daba a entender que el Gobierno reaccionario de la City no piensa interrumpir sus negociaciones con la Italia fascista. En otros términos, para el Gabinete Chamberlain tienen poca importancia los actos de sabotaje del fascismo internacional dirigidos a hundir la base del nuevo derecho internacional o sea la seguridad colectiva. Al menos, y en estos momentos, esta actitud no velada por ninguna reserva es dar de antemano todas las facilidades a la política de agresión contra la España republicana.

En París no ha sucedido igual, y ello es demostrativo de que los dirigentes franceses ven la situación muy diferente de cómo la juzgan los políticos conservadores de Londres. Después del viaje de Delbos por Polonia y Rumania, durante el cual el ministro de Negocios Extranjeros de París no dejó de preconizar por la revalorización de la política de la Seguridad Colectiva, el gesto del "duce" significa claramente la irreductible posición de Roma fascista ante la política de mutua asistencia que sigue sosteniendo Francia con éxito variable en los países de la Pequeña Entente y los de la Europa Oriental. En este caso cobra todo su valor el telegrama de Londres que hemos comentado y se ven perfectamente las diferencias de apreciación que separan la política exterior de las dos grandes democracias capitalistas.

Todo lo dicho nos induce a continuar la línea seguida desde que el Frente Popular está en el Poder, dando cada día más y mejor efectividad a nuestro glorioso Ejército y a la solidaridad de todas las masas antifascistas que luchan en el frente de la producción. Ello no quiere decir, sin embargo, que debemos desatender el frente internacional. Todo lo contrario. La solución a los problmas planteados por la política de agresión de los Estados fascistas se encuentra precisamente en la unión de todos los Estados democráticos del mundo entero para defender la paz. La piedra de toque está todavía en Ginebra, ¡de la revalorización de la seguridad colectiva y del articulado del Pacto!

© Archivos Estatales, cultura.gob.es