# POLITICA

ORGANO DE IZQUIERDA REPUBLICANA

Año IV, número 892 — Madrid, martes 19 de julio de 1938 — Precio: 15 céntimos


"NO PUEDE TENER JUSTIFICACION ALGUNA EL HABER SOMETIDO AL PAIS A ESTA HORRIBLE TRAGEDIA"

(Palabras del jefe del Estado.)

# En la conmemoración del segundo aniversario de nuestra guerra de independencia S. E. el Presidente de la República se dirige a todos los españoles

## "SI DE VERDAD SE QUIERE LIMITAR LA GUERRA DE ESPAÑA NO HAY MAS QUE CUMPLIR CON RAPIDEZ EL ACUERDO DE LONDRES"

## "NUESTRA POSICION ES CONOCIDA: QUE SE VAYAN LOS INVASORES"

Barcelona, 18.—En el Ayuntamiento de Barcelona pronunció ayer su anunciado discurso el Jefe del Estado, don Manuel Azaña. El acto tuvo lugar en el Salón de Ciento, donde se reunieron representaciones del Cuerpo diplomático y de la democracia española. Asistió el Gobierno en pleno, así como el de la Generalidad, un crecido número de diputados del Parlamento de la República y del de la Generalidad, representaciones del Ejército y otras muchas personalidades. Desde su residencia oficial llegó el señor Azaña a Barcelona a media tarde, siendo ovacionado por el público a su paso por las calles cuando se dirigía al Ayuntamiento.

En la escalinata principal del edificio fué recibido el Presidente de la República por el Ayuntamiento de Barcelona en pleno. La presencia del señor Azaña en el salón de sesiones fué acogida por las personalidades allí reunidas con muestras de adhesión.

### «Hablo para todos, incluso para los que no me quieren oír»

"Cada vez que los Gobiernos de la República han estimado conveniente que me dirigiera al país—empezó diciendo el jefe del Estado—, lo he hecho desde un punto de vista impersonal, dejando a un lado las ocupaciones más importantes y cotidianas que me incumben para discurrir sobre actos capitales de nuestro problema, confirmado en sus manifestaciones preeminentes.

A pesar de cuanto se hace para destruirla, España subsiste. España no está dividida en dos zonas delimitadas por la línea de fuego. Donde haya un pensamiento español que se angustia pensando en el país, allí hay una voluntad que entra en cuenta. Hablo para todos, incluso para los que no quieren oír lo que se les dice. Es mi deber estricto hacerlo así.

No me cuesta trabajo cumplir con mi deber; todo lo contrario. Al cabo de dos años, cuando todos mis pensamientos se han concentrado, no voy a convertirme en lo que nunca he sido. Incumbe a los Gobiernos dirigir la guerra. Se forman y se hunden éstos, según los vaivenes de su popularidad, y puesto a discutir sobre política y sobre la guerra desde el punto de vista que me corresponde por obligación, he preferido siempre afirmar verdades que son y que seguirán siéndolo. Hemos discutido entre todos; unos, por raciocinio; otros, por intuición. Lo que importa es tener razón y saber después difundirla, porque sería triste cosa que, teniendo razón, pareciese como si la hubiésemos perdido a fuerza de palabras locas y hechos irresponsables. A la larga, la verdad y la justicia se abren paso. Pero es necesario que salgan a la luz respaldadas por una responsabilidad. Desde mi puesto he procurado que todos lo hagan así. El derecho de enjuiciar públicamente la labor del gobernante subsiste, a pesar de la guerra, excepto para las operaciones militares, como es lógico. Con esta crítica es como se constituye y se forma una opinión. El ejercitar esta crítica compete a todos. Es obligación difícil de cumplir, lo sé. Pero es tan necesaria para la vida del país como es el valor para los combatientes, para la salud de la República. En esta tarea de conseguir lo que, en mi opinión, conviene al país no he regateado nunca mi concurso. Tampoco hoy. Los que están acostumbrados a escucharme saben que nunca digo cosa contraria a lo que pienso. Sentadas estas advertencias, voy a llamar vuestra atención sobre hechos que todos conocéis acerca de las fases diferentes del problema español.

### El aspecto internacional del problema español

De todas ellas la que hoy absorbe en mayor interés es la fase internacional. El drama español surgió aparentemente como un gigantesco problema de orden interior. Todos los Gobiernos que ha tenido la República desde entonces se han esforzado en situarlo así. Pronto se descubrió el aspecto del problema internacional. Se acusaba porque otros Estados europeos, principalmente Alemania e Italia, acudían con hombres y material en apoyo de los que atacaban a la República. Esto ¿por qué? ¿Por simpatía política o por una razón de cruzada ideológica? No. En el fondo, al Estado alemán e italiano les importa poco cuál sea el régimen político de España, y si en vez de mantenernos en nuestro puesto internacional clásico, nos hubiésemos prestado a servir el interés de Italia en el Mediterráneo y la política occidental que propugna, entonces en Roma y en Berlín se hubiese creído, se hubiese dicho que nuestra República era un régimen de la mejor perfección estatal. Cuando sentamos la realidad de esta intervención no fuimos creídos. Se creyó que eran trabajos, manejos de la República. Yo mismo, en julio o agosto de 1936, lo dije; por lo visto se creyó también que lo había adscrito a los servicios de propaganda de la República. Los Gobiernos de la República han remitido después a todas partes pruebas del hecho, que fueron recibidas con reservada desconfianza o con simpatía casi tímida. Pero hoy nadie puede ponerlo en duda.

### Actuación de la República frente a la situación internacional

Ha sido preciso que los propios agresores confiesen su agresión y la tomen como moneda de cambio. ¿Qué han hecho ante esta situación los Gobiernos de la República?

Han ido con su derecho a las instituciones creadas para el mantenimiento de la legalidad internacional. Aunque no compartía por completo la doctrina, España había tomado en serio los fines de la Sociedad de Naciones. España había aceptado las limitaciones que allí se ponían a una obra de conjunto para sumarse a una política general de paz.

En servicio de esta colaboración, España se sumó a las sanciones que se acordó imponer a Italia por su invasión de Etiopía. Al aceptarlas, España se sumaba a los poderosos, y cuando fracasaron aquellas sanciones, España apareció como víctima. Caída, con el costado descubierto a la lanzada, al rencor. (Muy bien.)

España, lo mismo con la monarquía que en la República, se ha mantenido fiel al equilibrio del Mediterráneo, basado en la hegemonía de Inglaterra y en la seguridad de las comunicaciones de Francia con su Imperio de Africa. Esta colaboración nuestra era obligada por nuestra situación geográfica. Retirarla hubiera sido gravísimo. Tal ha sido el crimen de la República.

Cuando los Gobiernos de España fueron a exponer sus quejas y querellas ante quien procedía, todas las reclamaciones fracasaron. Para rechazarlas se mantuvo la tesis de que dar paso a las peticiones del Gobierno español hubiera producido una guerra general. No puedo admitir tal tesis ni en el orden teórico. En esta creencia me acompañan numerosos estadistas extranjeros que han tenido en sus manos la responsabilidad de las riendas políticas de sus países. Es desatinado afirmar que los Gobiernos de la República buscaban una guerra general. Hubiese sido una táctica equivocada que nosotros aconsejáramos a los demás. Como sería absurdo creer que la política exterior de un país se debe a analogías o diferencias de régimen político con otro.

Estas relaciones internacionales están regidas por leyes inmutables. Por ello, la República ha hecho la misma política exterior que la monarquía, y por idénticas razones nadie ha tenido entre nosotros la intención de provocar una conflagración europea. Y como principal motivo, por éste: si la hubiese habido, nuestra causa hubiese quedado relegada a un segundo término.

Es necesario que acaben las inquietudes y el desasosiego de los que esperaban actos desatinados de las autoridades de la República. Aquí nadie está desesperado. Los hombres de mi generación, que en nuestra juventud fuimos conmovidos por el hecho, conservamos aún la huella en nuestro espíritu del desastre del 98.

### Limitar la guerra de España es obligación de los demás

Ha influido sin duda en nuestra formación política, y sería demasiado que fuésemos a cometer a estas alturas un dislate todavía más grave. Yo, por mi parte, declaré que no podría colaborar con ningún Gobierno que aspirase a convertir la guerra española en una guerra general. En esta tesis que anda por el exterior se dice que es imprescindible el deber de limitar la guerra de España. Ya hemos tenido ocasión de decir, por nuestra parte, que limitar la guerra de España es obligación de los demás. Les incumbe a los demás. Nosotros no tenemos medios de que dejen de desembarcar toneladas y toneladas de material y miles y miles de hombres en las costas de España. Esa obra incumbe a los demás. La República española ha sufrido sacrificios inmensos en su interés, y de aquella política, como de aquella tesis, ha surgido la política de no intervención y ese Comité que la Historia juzgará. Pero por nuestra parte tenemos derecho a decir que por lo realizado parece que el único que tenía derecho a intervenir en la guerra española era el Gobierno español.

Producto de esa tesis y de esa política ha sido el Comité de Londres y el acuerdo reciente de todos conocido. Ha llegado a aprobar un texto en virtud del cual se sacarán de España esos que llaman "voluntarios extranjeros".

Hace un año un texto igual, análogo, no pudo ser aprobado. Yo pienso que si entonces se hubiera hecho ya estaría España pacificada, y ahora añado que limitar la guerra de España es extinguirla, porque ésta sólo la mantiene la invasión extranjera.

### Nuestra posición es conocida: que se vayan los invasores

¿El valor del acuerdo de Londres? ¿Es de buena o de mala fe? Convendría declarar que el Gobierno de la República no tiene ni pidió permiso a nadie para aceptarlo o rechazarlo y que, sosteniendo de siempre que la guerra debe quedar reducida a un conflicto interno, no puede negarse a todo lo que tienda a dar a esto realidad. En octubre del 36 se marcó por nosotros el camino. Los Gobiernos de la República han insistido en pedir solución a este particular. El Gobierno español podría criticar aquella resolución, pedir aclaraciones; pero en el fondo no podía discrepar, porque nuestra posición es conocida: que se vayan los invasores.

Y al realizarlo no lo hacemos sin que nos cause dolor, ya que hemos de adherirnos a que se marchen de nuestro lado los hombres de buena fe que vinieron junto a nosotros a defender la libertad y la justicia.

Yo no sé lo que ocurre en los recovecos de los despachos diplomáticos, pero sí que si se quiere de verdad extinguir la guerra de España no hay más que cumplir con rapidez el acuerdo de Londres.

¡En realidad, si los españoles—me refiero a los de la otra zona—quisieran dar muestras de su carácter, ya no harían falta el Comité de Londres, porque serían los mismos españoles, desengañados y avergonzados, los que arrojarían a los invasores! Al Comité de Londres no se le puede, ni tiene por qué, pedir que mire la ira de los españoles. Pero es un baldón para nuestro país ese acuerdo. Me avergüenza que lo hayan prometido españoles, aunque sean enemigos nuestros. Ya sé que para dominar su impaciencia soportan esa invasión, que es la piedra angular en que se va a fundar un fantástico imperio español. Sería un singular imperio el que para nacer necesita que sus súbditos se arrojen a los pies de sus valedores. Cuando los españoles de otros tiempos fundaban imperios no traían a los extranjeros a luchar a su propio suelo y a luchar contra su propio país. Iban a Alemania, saqueaban Roma, encarcelaban al Papa con mejores o peores medios... Yo me pregunto si habrá todavía algún español que cuando vea a sus compatriotas muertos por millares se consolará en su dolor de español pensando en ese imperio... (Muchos aplausos.)

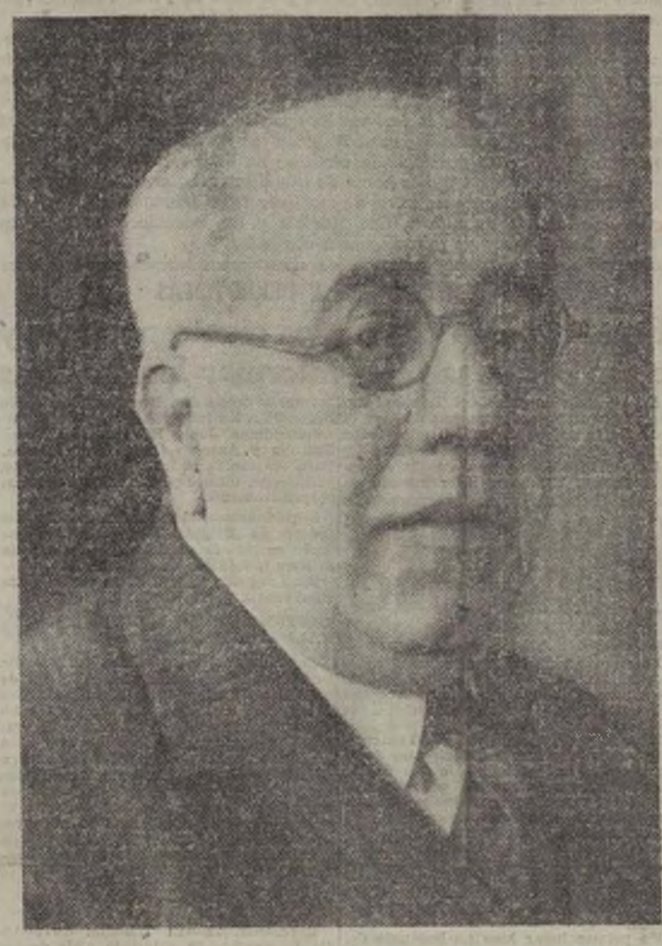

### Los pretextos de la invasión

Para buscar antecedentes a la invasión que sufre nuestra patria hay que recordar las guerras del siglo XVII, en que, al socaire de una cruzada religiosa, se defendía una hegemonía política. Los españoles hacían, en efecto, cosa parecida a lo que los italianos hacen ahora en España, y entonces, a los facciosos segregados de sus antepasados no se les ocurría decir que estaban fundando un imperio. Tan pronto como el rey Enrique dispuso de un imperio y de una fuerza militar, el Ejército español que guarnecía París salió, y el rey Enrique les dijo: "¡Españoles, os agradezco lo que habéis hecho por mí, pero no volváis más!..." La salida de los italianos es para los españoles una cuestión de honra; debe serlo para todos, y, por tanto, una cuestión previa. (Aplausos.) Las otras fases que ha ido atravesando el problema español están vencidas o están agotadas. Me refiero al pronunciamiento inicial y a la guerra civil que de aquel pronunciamiento fué señal. El pronunciamiento militar fracasó a las cuarenta y ocho horas, y estos dos años transcurridos, en que nuestros enemigos han recibido portentosos recursos en hombres y en material, y la numerosa presencia de morisma, están demostrando que hubiese cedido el movimiento seguidamente al pronunciamiento sin la ayuda exterior. La guerra civil está agotada; no porque se haya agotado; está agotada por la experiencia terrible de estos dos años en el bagaje del movimiento. Errores infundados han sido explotados con fines bastardos.

Uno de ellos era que nuestro país estaba en vísperas de una insurrección comunista. ¿Cómo Alemania e Italia podrían dar una interpretación a la invasión de nuestro suelo? ¿Cómo podrían mantenerla cuando el Partido Comunista era al producirse el movimiento el de menos influencia y menos numeroso, cuando, a pesar de haber ido a unas elecciones en coalición, no había conseguido más que 17 actas? ¿Quién iba a hacer esa insurrección? Lo lógico es que esas fuerzas, que se llamaban fuerzas de orden, que se sublevaron hubieran formado el cuadro en derredor del Gobierno para protegerle.

Otro error fué creer que el Estado no iba a saber defenderse. La realidad es que se pospusieron a los intereses generales de la nación los intereses particulares y que por los agentes del exterior se explotó el tema de los intereses que se creían amenazados por una revolución bolchevique.

El enemigo de un español es siempre otro español. Lo español es decir lo que se le antoja, pero molesta que haya otro español que goce de igual libertad. Este modo de ser egoísta y provocador ha dado lugar a un sistema terrible que llena de sangre nuestro suelo. Congregados estos elementos se produjo el alzamiento contra la República, contra la solución de término medio que representaba la República. ¿Qué pueden cobrar de la victoria los que creían en el triunfo rápido de los militares? Miles y miles de muertos, ciudades y pueblos desaparecidos del mapa. La riqueza nacional, comprometida en dos generaciones, a aquellos que pensaban en sus intereses, profundamente lesionados en su interés particular, mucho más que si la República en vez de ser parlamentaria hubiese sido una República revolucionaria.

### «No es una guerra política; es una guerra contra la nación española entera, incluso contra los propios fascistas...»

Los daños alcanzan a todos: al burgués, al republicano, al proletario y al fascista. Durante cincuenta años los españoles estarán condenados a una pobreza estrecha y a trabajos forzados, si no quieren alimentarse con las cortezas de los árboles. El obrero que cobre 27 pesetas tendrá medios adquisitivos muchísimo menores que cuando cobraba cinco o seis. Ya no tiene remedio. Donde se notará más la daga clavada en lo más profundo del ser español será en el orden económico. Si se realizaran los planes de los agresores, durante dos o tres generaciones lo más florido del trabajo español iría a las arcas de Alemania e Italia, porque España sería entonces una nación vencida y sojuzgada. Los que alentaron la guerra comprueban que con ella han perdido y comprometido mucho más de lo que querían comprometer y querían salvar al empezar el movimiento, y es posible que quisieran volver al año 36. La guerra está agotada. No es ya una guerra política; es una guerra contra la nación española entera, incluso contra los propios fascistas, que la sufren como nosotros en su propia sangre. No puede tener justificación alguna el haber sometido al país a esta horrible tragedia. Hace dos años empezó este drama, incubado por no querer respetar la voluntad del sufragio universal, y hubiera podido ocurrir, si en vez de ocasionar esta locura, se hubiese desarrollado todo normalmente, que tal vez estaríamos de nuevo en vísperas de otra consulta electoral, en que todos hubiesen podido expresar su opinión. ¿Qué negocio ha sido este de desencadenar la guerra civil en España? Dirijo la mirada a otros puntos del horizonte, y he de advertir, hablando con la misma lealtad, que cuando el Estado republicano se propuso empezaron a ponerse a flote los vínculos que la espada corta. El Estado, en sus fines propios, es insustituible. Tal cosa destaca en aquella recuperación de los órganos del Poder. Todos los españoles tienen un mismo destino, un destino común, cualquiera que sea su profesión, y nadie puede echarse a un lado. No puede fiarse nada a la indisciplina ni al arbitrio personal. En la vida no se improvisa nada, y cuando se confunde con el arbitrismo, se cosechan tanteos y fracasos. Nuestra lucha (no se olvide) es de defensa, y su justificación única es la defensa del derecho estatuído, y no es lícito anticipar a los fines de la guerra fines secundarios, por respetables que sean. Muchas veces me he hecho ya intérprete de esta verdad ante el pueblo español.

### La reconstrucción nacional tiene que ser obra de todos los españoles

Hace año y medio recordábamos que el Estado español sostenía la guerra porque se le hacía, y nosotros no soportábamos ningún despotismo; que somos demasiado hombres para someternos a la tiranía de las pistolas. No se ventila en esta guerra ninguna cuestión de amor propio. El triunfo no será, no podrá ser, de un partido; será el triunfo de la nación entera. En una guerra civil no se triunfa contra un contrario, aunque éste sea un delincuente. El exterminio del adversario es imposible. Por muchos miles, de uno y otro lado, que se maten, siempre quedarán los suficientes de las dos tendencias para que se les plantee el problema de si es o no posible seguir viviendo juntos. He de recordar que ya en Madrid, al dirigirme a los soldados, les dije que luchaban por la libertad de los que no quieren la libertad. Esta es la grandeza del pueblo español, donde el burgués y el proletario han aprendido a conocerse y a conocer la emoción de ser españoles. Lo que a todos, como calidad racial, más satisface.

Ese Ejército que creó su tesón con un terrible aprendizaje, está formando con sus pechos el escudo para que entretanto la Verdad y la Justicia se abran paso en el mundo. Hacia él va no sólo nuestra admiración, sino nuestro respeto. Tejedle con vuestros aplausos la corona que merece su ejemplar ciudadanía. (Gran ovación.) Ellos forjan el porvenir, y yo del porvenir no sé nada. El papel de profeta no me incumbe. Ha hablado ya el Gobierno, y ello está en sus funciones. El Gobierno ha hecho una declaración política que ha producido bastante ruido. Es la pura doctrina republicana. Al prestarle mi aprobación me bastó recordar mis pensamientos de estos dos años. Para llevarlo a la práctica no debe imponerse a este o al otro Gobierno que la aplique. En esta declaración el Gobierno alude a la colaboración de todos los españoles el día de mañana en la obra de reconstrucción nacional. Ha hecho bien en decirlo así. Será esa una obra gigantesca, enorme. No será, no puede ser, una cosa personal. Será la obra de la colmena en su conjunto. Cuando renazca la paz, la reconstrucción nacional, por el esfuerzo de todos, creará una nación de hombres libres y para hombres libres. Cuando todo el pueblo español pueda emplear en esa obra su caudal de energías, que por lo visto son inagotables, nosotros tendremos que defender todo el patrimonio moral acumulado por los españoles en veinte siglos. La reconstrucción será completa, alcanzará, en fin, a cuanto atañe al cuerpo físico de la nación. Pero hay otro capítulo en el que tendrá que ser construcción y no reconstrucción. Construcción desde los cimientos. Y esto es cosa que no depende de los partidos. La conmoción que se ha producido ha echado por los suelos todas las convicciones, poniendo a todos en oposición entre la vida y la muerte, demostrando todos lo que son y lo que llevan dentro. Será el pueblo español a la guerra un juicio como el que se nos presenta en el Valle de Josafat. Todos sabremos ya quiénes somos cada uno. Muchos en esta guerra se han engrandecido; por el contrario, se han envilecido otros. ¡Dichoso aquel que muera sin esclarecer el límite de su grandeza! Otros no han muerto, por desgracia para ellos... (Aplausos.) Esa situación creará un porvenir difícil de prever. Para muchos, una posición incómoda. No cabrán después excusas. Se preguntará ¿qué has hecho durante la guerra?

### El porvenir de España

Aún queda la consideración más importante. Nunca ha habido nadie ni ha podido predecir nadie lo que puede dar de sí una guerra, que comenzara siempre con estos o aquellos fines o con tales o cuales propósitos, pero ninguna guerra consiguió vaticinar desde el primer día cuál había de ser su repercusión social y política. Las guerras no son sólo las batallas. Es el signo de dos estados de ánimo que luchan uno contra el otro y la violencia de cuyo choque nadie puede calcular. Muchas guerras que se hicieron con un fin religioso o imperialista dieron luego un resultado completamente contrario. Es la moral de un país que nadie puede constreñir.

Después de un terremoto, a nadie le es posible distinguir o reconstruir el perfil anterior del terreno. Este fenómeno que se da en la tierra me impide a mí hablar del porvenir de España en el orden político y en el orden moral, cuando los españoles se pongan a considerar lo que han hecho durante la guerra. De esta colección de males saldrá algo bueno. No tengo el optimismo de un Pangloss. No es verdad eso de que no hay mal que por bien no venga, pero del dolor sufrido procuraremos sacar, como es lógico, el mejor bien posible. Pero cuando los años pasen, las generaciones vengan y la antorcha pase a otras manos y se vuelvan a enfrentar las pasiones de unos y otros, pensad en los muertos que reposan en la madre tierra, ya sin ideal, y que nos envían destellos de su luz, de la que la patria daba a todos sus hijos: piedad y perdón. (Grandes aplausos.)

### El presidente del Consejo recorre a pie la calle de Fernando y las Ramblas, siendo aclamado por la muchedumbre

Al abandonar el edificio del Ayuntamiento, el señor Azaña fué calurosamente aplaudido por la multitud estacionada ante el Palacio Municipal. El edificio del Ayuntamiento lo abandonaron juntos el presidente del Consejo, doctor Negrín, el ministro de Estado, señor Alvarez del Vayo, y el jefe del Estado Mayor Central, general Rojo, quienes se dirigieron a pie por la calle de Fernando hasta las Ramblas y plaza de Cataluña, siendo reconocidos y saludados por los numerosos ciudadanos que a aquella hora, nueve y cuarto de la noche, transitaban por tan céntricas vías.—Febus.

ESPAÑA CONTEMPLADA DESDE LA CUMBRE

## LA CONCIENCIA NACIONAL EN CARNE VIVA

**El discurso pronunciado en la tarde de ayer por el Presidente de la República es una ráfaga de luz sobre las dramáticas realidades de España. A través de las palabras del jefe del Estado, la conciencia nacional, desnuda de los ropajes que suelen deformar su contorno, adquiría plasticidad y relieve de cosa viva y auténtica. Por encima de la calidad oratoria—acendrada nobleza del lenguaje castellano—, más allá de la enjundia severa y nítida del pensamiento, los españoles pudieron percibir en la oración presidencial la revelación de una verdad íntima y entrañable que andaba soterrada en los fosos más profundos del sentir de cada ciudadano, en espera de una voz autorizada que acertase a dar expresión cabal a esos imperativos inefables del espíritu nacional. La palabra de don Manuel Azaña, como la vara de Moisés, hizo brotar el agua de la roca. Los españoles halláronse de súbito ante la imagen de la conciencia nacional, que era desdoblamiento entrañable de la propia conciencia. No es lícito en nombre de ideal alguno desconectar el pensamiento—menos aún la volición—de las perspectivas auténticas que brinda la realidad..., "porque sería triste cosa—ha dicho el Presidente de la República—que, teniendo razón, pareciese como si la hubiésemos perdido a fuerza de palabras locas y de hechos irresponsables".**

**La guerra civil está agotada en España. La contienda ha perdido su prístino carácter político, para convertirse en una guerra contra la nación española entera, sin excluir a los connacionales nuestros que luchan en el campo de enfrente, antes sojuzgados que por el invasor. No se puede fundar ningún principio de reivindicación de la independencia nacional sin tener presente que estamos luchando por la libertad de todos los españoles, aun de quienes parecen estar en desavenencia con ella. "Donde hay un pensamiento español que se angustia pensando en el país—son palabras del señor Azaña—, allí hay una voluntad que entra en cuenta." De los monstruosos errores que dieron aliento a la rebelión—la falsa especie de un próximo alzamiento comunista y la esperanza insensata en la indefensión del Estado—, el resultado está a la vista." "Miles y miles de muertos, ciudades y pueblos desaparecidos del mapa. La riqueza nacional comprometida para dos generaciones." Balance aterrador, cuyos daños alcanzan a todos los estratos sociales de la nación. Es terrible la profecía acerca de la penuria económica a que estamos condenados los españoles durante cincuenta años. Nunca habían oído este lenguaje los ciudadanos durante veinticuatro meses de guerra. Hora iba siendo ya de que se enfrentaran con tan crudas y sombrías verdades. La guerra civil está agotada. Fundado en esta realidad, el jefe del Estado entiende que limitar la guerra de España vale tanto como extinguirla, puesto que sólo la mantiene la invasión extranjera. Sería quimera insensata el intento de extender el estrago a una guerra de volumen general. Los Gobiernos de la República no se han propuesto jamás maniobra tan descabellada. Son singularmente explícitas las palabras del Presidente a este respecto: "Yo no podría—dice—colaborar con ningún Gobierno que aspirase a convertir la guerra española en guerra general." No es éste, en opinión del señor Azaña, un pueblo de desesperados, ni hay motivo, por otra parte, para abrazarse, como Sansón, a las columnas del templo.**

**Pero el limitar la guerra de España es incumbencia de los demás. "Parece—dice el jefe del Estado—que el único que no tiene derecho a intervenir en la guerra española es el Gobierno español." Dardo epigramático que dejará impacto en alguna Cancillería europea. ¿Es que, por ventura, se pretende que ni siquiera nos defendamos contra las agresiones de que somos objeto?**

**Guerra ejemplar es la nuestra. Luchamos, como afirma el Presidente de la República, en defensa del derecho estatuído, "y no es lícito—añade—anticipar a los fines de la guerra fines secundarios, por respetables que sean". Conviene no olvidar tan atinado aviso. Especialmente deben tenerlo en cuenta los improvisadores y arbitristas, enfrascados en labores de tanteo que fatalmente acarrean cosecha de fracasos. Bien claramente advierte don Manuel Azaña que el triunfo no podrá ser trofeo de ningún partido, sino de la nación entera.**

**El jefe del Estado, intérprete el más autorizado del sentir nacional, habló ayer con la austera sinceridad a que le obliga el ejercicio de su alta magistratura. En el discurso del Presidente han encontrado los españoles, trémula y en carne viva, la voz—inédita quizá hasta ayer—de su propia conciencia.**

## Los acuerdos de la Conferencia de Evian

París, 18.—El ministro de Negocios Extranjeros, Bonnet, ha recibido al presidente de la Comisión Senatorial de Negocios Extranjeros, Berenger, que le puso al corriente de los acuerdos de la Conferencia de Evian.

También recibió el ministro al embajador de los Estados Unidos. Este le informó de los últimos aspectos del panorama europeo.—Fabra.

## Ha fallecido en Bucarest la reina de Rumania

Bucarest, 18.—A las seis de la tarde ha fallecido en esta capital la reina María, de Rumania.—Fabra.

## Con objeto de excitar a la opinión del país, Alemania lanza la noticia de la movilización en Checoslovaquia

París, 17.—Madame Tabouis dice en "L'Oeuvre". "Los círculos extranjeros de Berlín se muestran contrariados por la maniobra alemana anunciando la movilización de Checoslovaquia, que parece dedicada a excitar a la opinión pública alemana en favor de los sudetes y contra los checos."

"Action Française" dice que los pueblos dedicados a conservar la paz deben mantenerla a todo trance. Alemania está actuando con juego.—Fabra.

**PRAGA, AL DESMENTIR LA NOTICIA, PROTESTA ENERGICAMENTE CONTRA LA NUEVA PATRAÑA NAZI**

Praga, 17.—La Agencia C. T. K. publica una nota protestando enérgicamente contra la difusión por la Agencia nazi D. N. B. de una noticia diciendo que en Checoslovaquia se han adoptado medidas militares de carácter extraordinario.—Fabra.

## Próximo acto del Frente Popular

El próximo día 20, a las siete de la tarde, se celebrará el acto organizado por el Frente Popular de Madrid, como conmemoración de la fecha gloriosa para el antifascismo el 18 de julio.

Tomarán parte los siguientes oradores designados a tal efecto por el Comité Nacional del Frente Popular:

Miguel San Andrés, Antonio Mije, Edmundo Domínguez, Rafael Henche, David Antona, Celso de Miguel y Torres Campañá.

## La madre de Fermín Galán deposita una corona de flores en la tumba de Maciá

Barcelona, 17.—La madre de Fermín Galán, doña María Rodríguez, ha depositado una monumental corona de flores sobre la tumba del primer presidente de la Generalidad, don Francisco Maciá. Luego visitó en Montjuich la celda que ocupó su hijo cuando fué encarcelado.—Febus.

© Archivos Estatales, cultura.gob.es

# POLITICA

DIARIO DE LA MAÑANA
EDITADO POR PRENSA REPUBLICANA, S. A.


"No es ya una guerra política; es una guerra contra la nación española entera, incluso contra los propios fascistas."

(Palabras del Presidente de la República.)


Redacción y Administración: Alfonso XI, 4
Teléfonos: Dirección, 24655. Redacción, 24653, 24656 y 24658. Administración, 24654 y 24657
SUSCRIPCIONES. — Madrid: 3,50 pesetas al mes. Provincias: 10,50 al trimestre; semestre, 21; al año, 42.


# Las tropas españolas resisten y rechazan las duras acometidas del invasor en los sectores levantinos

## Una mina propia y otra rebelde ocasionan duro quebranto en las filas enemigas del Centro

## El viaje de los Reyes de Inglaterra a París será una demostración de la alianza francobritánica

### DALADIER Y BONNET EXAMINARAN CON LORD HALIFAX DIVERSOS PROBLEMAS EUROPEOS, Y EN ESPECIAL EL CONFLICTO ESPAÑOL

Londres, 18.—Los periódicos dedican principalmente sus comentarios al próximo viaje de los reyes a París y subrayan especialmente el alcance político del mismo, aumentado por el reciente cambio de cartas entre los jefes de los Gobiernos de los dos países.

El "Times" dice: "El presidente del Consejo francés desearía recibir seguridades sobre uno o dos puntos de primera importancia antes de las conversaciones que él y Bonnet celebrarán con Halifax. Daladier desea tener la garantía de que no ha cambiado la actitud del Gobierno inglés respecto a Checoslovaquia y respecto al tratado anglo-italiano. La respuesta de Chamberlain le da plena satisfacción, tanto en su tono general como en sus menores detalles. El problema español, añade el periódico, será indudablemente la principal preocupación de los ministros que tendrán ocasión en París de cambiar impresiones. A este problema está ligada la entrada en vigor del acuerdo anglo-italiano y la reanudación, no muy clara, de las conversaciones franco-italianas.—Fabra.

• • •

Londres, 18.—Con motivo del viaje de los reyes de Inglaterra a París, los ministros de Negocios Extranjeros de ambas naciones celebrarán conversaciones de importancia, pasando revista a los problemas mundiales de palpitante actualidad, concretando la actitud que habrán de adoptar sus respectivos Gobiernos.

Los preparativos de estas conferencias han sido llevados a cabo por los embajadores, especialmente por el de Londres en París, que estuvo conferenciando en el Foreign Office frecuentemente durante los últimos días.

Por su parte, el embajador de Francia saldrá para su país con cuarenta y ocho horas de antelación al viaje de los reyes, y estará en contacto con los ministros franceses.

La falsa noticia difundida en Berlín sobre una movilización en Checoslovaquia, aunque desmentida rotundamente, ha producido en Inglaterra la impresión de que no ha de perderse de vista este asunto durante el verano.

El embajador inglés en Berlín ha hecho gestiones oficiales para comprobar el origen de los rumores de una movilización checa lanzados por los periódicos alemanes.

Respecto a la cuestión española, preocupan a los ingleses tres aspectos:

Primero. Asegurar la libertad de los barcos mercantes británicos, respecto a la cual lord Halifax informará a los ministros franceses de las últimas sugestiones de Burgos y señalará la decisión de mostrar firmeza, aunque sin dejarse arrastrar en la participación en la lucha.

Segundo. Precipitar la retirada de los voluntarios extranjeros, aligerando la puesta en marcha del plan del Comité en cuanto el Gobierno de España y los facciosos de Burgos la hayan aceptado.

Tercero. Observar con gran atención los trabajos de las Comisiones encargadas de hacer el censo para controlar la retirada de voluntarios, las cuales pretende Inglaterra aprovechar para establecer contactos, tal vez útiles.

En cuanto a las relaciones anglo-italianas, lord Halifax confirmará las seguridades dadas por Chamberlain en la Cámara de que el acuerdo no se aplicará mientras no esté resuelta la cuestión española.

Se ignora si se hablará de los rumores circulados en Londres sobre las supuestas intenciones de Italia de intervenir aún más descaradamente en España para ayudar al traidor Franco.

Finalmente se examinará la política de los Balcanes y de créditos para armamentos, inaugurada por Inglaterra a favor de Turquía, y que probablemente se hará extensiva a otros países.—Fabra.

**CHAMBERLAIN HA DADO COMPLETAS SEGURIDADES A DALADIER**

Londres, 18.—El "Daily Thelegraph" indica en su número de hoy el contenido de las cartas cambiadas entre Chamberlain y Daladier, y escribe: "El cambio de cartas tuvo lugar hace diez días y se mantuvo secreto. Creemos saber que Daladier se mostraba muy inquieto por el giro que han tomado los acontecimientos en el Mediterráneo oriental, y decía que el cierre de la frontera de los Pirineos no ha modificado en nada la actitud de Italia; al contrario, Francia ha podido comprobar que los esfuerzos de Italia a favor de Franco se intesificaban. París tenía la impresión de que España podría ser utilizada como punto de salida para la agresión contra Francia en el caso de que las relaciones franco-alemanas empeorasen, y se temía que la política italo-alemana tuviese por objeto ganar a Gran Bretaña a la causa de Franco y alejarla de Francia. Además, Daladier llamó la atención de Chamberlain sobre las últimas noticias recogidas en Alemania sobre los preparativos militares del Reich. En Londres se poseían informaciones técnicas, aunque se mostrasen menos dispuestos que en París a sacar deducciones muy alarmistas. Creo saber—agrega—que Chamberlain ha contestado a Daladier manifestándole que pensaba igual que él respecto a esas cuestiones. La carta del jefe del Gobierno inglés que trataba extensamente las cuestiones planteadas ha causado en París mayor satisfacción. En ambas capitales se está de acuerdo en mantener la mayor vigilancia en relación con el asunto de Checoslovaquia, y Francia ha recibido la seguridad de que Gran Bretaña concede tanta importancia al acuerdo francoitaliano como al anglo-italiano.—Fabra.

**CHAMBERLAIN DA ALGUNAS EXPLICACIONES SOBRE SU CONFERENCIA CON DALADIER**

Londres, 18.—En la sesión de la Cámara de esta tarde, el laborista Henderson pidió a Chamberlain que hiciese una declaración respecto a las cartas cruzadas recientemente entre él y el señor Daladier.

El jefe del Gobierno contestó diciendo que las cartas en cuestión tienen un carácter privado, y no están destinadas a la publicidad. "Puedo decir, sin embargo—agregó—, que esta correspondencia prueba, una vez más, el estrecho acuerdo existente entre ambos Gobiernos en todas las cuestiones de interés común."

El diputado laborista independiente Maxon preguntó entonces si el contenido de las cartas era conforme se indicaba en las informaciones de Prensa, y el jefe del Gobierno dijo: "No niego que esas informaciones carezcan de fundamento, pero puedo decir que no proceden de mí."

El diputado, también laborista, Garro Jones pregunta, a su vez, si las cartas de referencia implican nuevas obligaciones para Inglaterra, y el primer ministro le contesta negativamente.—Fabra.

**INGLATERRA HA ABIERTO UNA INFORMACION ACERCA DE LAS ULTIMAS DENUNCIAS DEL GOBIERNO ESPAÑOL**

Londres, 18. — El diputado laborista Hendeson y varios colegas de la oposición se hicieron eco esta tarde en la Cámara de los Comunes de la nota que el Gobierno español ha enviado recientemente a Inglaterra dando cuenta de que el traidor Franco tenía el propósito de no evacuar más voluntarios que a los enfermos e inválidos.

Le contestó el secretario de Estado, Butler, diciendo que el encargado de Negocios inglés en Barcelona había recibido el encargo de comunicar al Gobierno español que el plan elaborado y aprobado por el Comité de no intervención preveía ya la posibilidad de que se pudiesen cometer abusos de esa clase, Butler se refirió a los casos de violación del acuerdo de no intervención cometidos por Italia y denunciados recientemente por el Gobierno español, y declaró que se había abierto una información sobre el asunto.—Fabra.

## La aviación italiana reanuda con furia su criminal exterminio de los pueblos españoles

*Parte oficial del Ministerio de Defensa Nacional:*

*"EJERCITO DE TIERRA.—LEVANTE.—Las tropas españolas rechazaron en las últimas horas de ayer los ataques de los invasores a las posiciones del noroeste del Ragudo. Hoy se ha luchado con gran dureza, resistiendo las tropas españolas la presión enemiga. La artillería italiana actuó intensísimamente sobre nuestras líneas. La aviación extranjera ha bombardeado la carretera Segorbe-Sagunto, e ininterrumpidamente, durante cuatro horas, las zonas de Bechí, Torán y sudeste de Pina. También fueron agredidos los pueblos de Algimia y Almonacid.*

*CENTRO.—En las inmediaciones del Palacete de la Moncloa fué volada una mina, que causó al enemigo duro quebranto. Una contramina rebelde hizo explosión, originando muchas bajas y daños en sus propias filas.*

*En los demás frentes, sin novedad.*

*AVIACION.—Durante la jornada de ayer, la aviación de los invasores bombardeó repetidamente Sagunto. También fué agredido Alicante por cinco trimotores Savoia, ocasionando víctimas en la población civil.*

*A las ocho cuarenta y seis horas de hoy diez trimotores italianos bombardearon Badalona, y poco antes de mediodía cinco trimotores Savoia han agredido, desde gran altura, Castelldefels y las inmediaciones del hospital de Sitges, hiriendo gravemente a dos niños."*

### Una maniobra nazi

## No es cierto que en Checoslovaquia haya movimiento de tropas

Praga, 18.—La Prensa extranjera, principalmente la Agencia oficiosa nazi D. N. B., anuncia nuevamente movimientos anormales de tropas en Silesia y otras regiones checoslovacas.

La Agencia C. T. K. desmiente una vez más categóricamente tales informaciones.—Fabra.

• • •

Berlín, 18.—La agitación contra Checoslovaquia, provocada por los despachos de D. N. B. acerca de supuestos movimientos de tropas en Bohemia, aumenta rápidamente.

Los periódicos publican estas noticias en primera página, con títulos sensacionales, y tratan de hacer caer sobre Praga la responsabilidad de la actual tensión, añadiendo que tales movimientos de tropas podrían tener gravísimas consecuencias.—Fabra.

**UN DISCURSO DEL MINISTRO DE SANIDAD**

Praga, 18. — Los partidos socialista, checo y alemán han celebrado una reunión mancomunada, a la que asistieron 15.000 personas.

Habló el ministro de Sanidad, Nekas, del partido socialista checo, quien dijo que debe hacerse todo por defender el Estado, puesto que las fronteras y la democracia no pueden padecer menoscabo merced al Estatuto nacionalitario.—Fabra.

### UN BULO MAS

## No es cierta la declaración del estado de guerra en Siberia

Moscú, 18.—El periódico "Izvestia" comenta una noticia difundida por varias agencias periodísticas mundiales referente a la declaración del estado de guerra en Siberia. Dicho periódico demuestra que esa noticia es totalmente falsa, y fué dada por una agencia de Berlín a otra de Londres, simulando que la había recibido del corresponsal en Moscú de otra agencia.—Fabra.

## La Cámara de los Lores aprueba el proyecto angloturco

Londres, 18.—La Cámara de los Lores ha aprobado hoy, en segunda lectura, el proyecto financiero angloturco.—Fabra.

## Japón se reserva el derecho de prohibir el retorno de los ciudadanos yanquis a la zona invadida de China

Wáshington, 17.—El departamento de Estado publica la respuesta japonesa del 6 de julio a la nota norteamericana sobre los ciudadanos norteamericanos en China.

El Japón promete estudiar la cuestión de las indemnizaciones, pero se reserva el derecho de prohibir el retorno de extranjeros a la zona ocupada por los nipones mientras pueda constituir una dificultad para la marcha de las operaciones.—Fabra.

### ESPIAS, TRAIDORES Y DERROTISTAS

## En el proceso contra los ciento noventa y cinco comenzaron a informar las defensas

En el salón de actos del Tribunal Supremo continuó en la mañana de ayer la vista de la causa contra 195 encartados en una organización de tipo fascista.

La sesión dió comienzo con la actuación de las defensas, interviniendo en primer término don Enrique Ocio, quien defendió a los inculpados en concepto de encubridores Juan Masticarena, Tomás Bertolín y Antonio Gonzáles Trassorra, para los cuales el fiscal, en su informe, pidió ocho, quince y seis años y un día, respectivamente.

Seguidamente, el señor Manzanedo, defensor de Brígida Mata Núñez, para quien se pide la pena de muerte, solicita la libre absolución de su defendida.

Acto seguido se levantó la sesión, para continuarla por la tarde.

## NUESTRO PARTIDO

**CONFERENCIA DE DON JUAN MARIA AGUILAR**

La segunda de las conferencias organizadas por la Delegación de Izquierda Republicana de Madrid estuvo a cargo del diputado de I. R. y catedrático de Historia señor Aguilar.

Hizo la presentación del conferenciante en emotivas frases el delegado de la Agrupación en Barcelona, quien dedicó además un fervoroso acto de gracias a Rusia por su ayuda en la lucha que sostiene España en estos momentos.

Comenzó el conferenciante manifestando que el tema a abordar en su charla, relativo a sus impresiones en su viaje a la U. R. S. S., tenía un sentido objetivo y, por consiguiente, no se debían tomar sus palabras como una propaganda.

En primer lugar hizo un bosquejo del sistema político, con esencias democráticas, expresadas en la Constitución staliniana.

A continuación, la función de los Sindicatos, carentes de toda forma burocrática, los cuales se dividían en Sindicatos de trabajo y profesionales, desarrollándose de un modo maravilloso, producto todo ello de una educación social y política, con intervención de todos los factores que componen la vida del país.

En régimen de salarios, se desenvuelve la U. R. S. S. con arreglo a normas diferenciales y progresivas, según la capacidad de los trabajadores, con un sentido de mejoramiento, pero a la vez estableciendo una calificación justa de las aptitudes de los trabajadores.

Negó la existencia de los "trusts" como tales en Rusia, siendo más bien unos planes "combinados", que rendían la eficacia debida, como expresión de los pensamientos de sus legisladores.

Hizo una amplia consideración en torno al momento industrial, que se ha superado en muchos aspectos, así como en la cuestión agrícola, a través de los sorjoves (tierras en explotación por el Estado) y los koljoses (tierras explotadas por las colectividades). Historió en torno al aspecto agrario las luchas del Estado y los trabajadores contra el "kulak", destacando las vicisitudes y alternativas de estas luchas, con el tiempo, por medio de cooperativismo de estos últimos.

Añadió que todos los éxitos habidos habían sido debidos a la intensificación de los planes culturales, en los cuales habían rivalizado los Sindicatos y los individuos, obteniéndose los grandes resultados que ahora se advierten.

Expresó la situación del Ejército ruso, que era orgullo del país, no por la fuerza del mismo, sino porque era dicho Ejército el pueblo en armas.

Narró el recibimiento de Kalinin a las Delegaciones europeas y la contestación de dicho camarada a las Delegaciones noruegas e inglesas, para ayudar eficazmente, como lo había hecho Rusia, a España en su guerra de independencia, no sólo en el aspecto material, si que también en el puramente moral.

El cuidado de los niños, casi todos vascos, era magnífico y de un fondo humanitario, sin miras proselitistas, enseñándoles el castellano, lenguaje oficial del pueblo español.

Terminó refiriendo diversas anécdotas del recibimiento dispensado a la Delegación española, que había sido emocionante e inenarrable.

Fué muy aplaudido.

**UNA CONFERENCIA DE DON REGULO MARTINEZ EN EL SECTOR OESTE DE LOS AMIGOS DE LA UNION SOVIETICA**

Con motivo del segundo aniversario de la lucha que sostiene la España leal, el sector Oeste de los Amigos de la Unión Soviética celebró un acto, en el que tomó parte nuestro correligionario don Régulo Martínez.

Hizo un examen comparativo de las gestas gloriosas que encierra la Historia de España, relacionándolas con la guerra actual, haciendo hábiles aclaraciones para la mejor inteligencia de la concurrencia infantil que asistió al acto. Fué muy aplaudido.

**EL CONSEJO PROVINCIAL DE IZQUIERDA REPUBLICANA ENVIA SU ADHESION AL PRESIDENTE DE LA REPUBLICA**

"Consejo Provincial Izquierda Republicana a excelentísimo señor Presidente República.

Segundo aniversario defensa libertades patrias, renovamos inquebrantable adhesión Su Excelencia.—Arias."

También se remite otro en términos parecidos al excelentísimo señor presidente del Consejo de Ministros.

**SENTENCIAS DE LOS TRIBUNALES DE MADRID**

Los Tribunales especiales de guardia han dictado sentencia por el delito de derrotismo contra José Antonio Castro Losada, al que han condenado a ocho años de internamiento en campo de trabajo. Estos mismos Tribunales han visto tres expedientes de subsistencias contra Daniel Bleo Moret, Antonio Iriarte Molinero y Baldomero García Herráiz, por introducir huevos sin autorización ni guía, considerando el delito de acaparamiento. Se les ha impuesto las multas de 4.000, 1.000 y 5.000 pesetas, respectivamente.

**CONDENADO A TREINTA AÑOS POR TRAIDOR**

Barcelona, 18.—El Tribunal de guardia ha condenado a treinta años de internamiento en campo de trabajo a Esteban Fort, en la causa instruída contra él por el delito de traición.—Fabra.


**Teléfonos de POLITICA**

Dirección ..... 24655
Administración ..... 24654-24657
Redacción ... 24653-24656-24658


## Bajo la presidencia del general Miaja, se reúnen en Valencia las autoridades civiles y militares

### ACORDANDOSE LAS MEDIDAS DE INMEDIATA REALIZACION, QUE HARAN DE LA CIUDAD UNA PLAZA INEXPUGNABLE

Valencia, 19.—Convocada por el general jefe de la Agrupación de Ejércitos de la zona no catalana, general Miaja, y bajo su presidencia, de acuerdo con el gobernador civil de la provincia, se ha celebrado una importante reunión, a la que asistieron el comisario de la Agrupación de Ejércitos, Jesús Hernández; el jefe de Estado Mayor, coronel Matallana; el alcalde de la ciudad, Domingo Torres; los diputados a Cortes por Valencia y su provincia, y el Frente Popular provincial, con el fin de estudiar la situación y coordinar las medidas a adoptar para hacer de Valencia, más amenazada que nunca en estos momentos por los invasores, una fortaleza inexpugnable. Se adoptaron los siguientes acuerdos:

Primero. Tomar las medidas oportunas para asegurar la rápida incorporación de todos los reclutas comprendidos en las movilizaciones decretadas por el el Gobierno para fortificaciones en todas las provincias de esta zona.

Segundo. Inmediata paralización en Valencia y su provincia de todos los trabajos no relacionados directamente con la guerra e incorporación a las obras de fortificación de todos los hombres útiles empleados en los mismos, no de una manera permanente, sino durante el tiempo preciso para construir las fortificaciones.

Tercero. Todos los grupos de fortificadores así reclutados se presentarán rápidamente en los centros de organización de la Comandancia de Ingenieros de Valencia.

Cuarto. El mando militar centraliza la dirección, organización, manutención y haberes de las unidades así formadas.

Quinto. Intensificar la recogida de picos y palas y demás utillaje y material necesario para las fortificaciones.

Excita a todos a cumplir esta medida, que hace necesaria el momento, para evitar el abandono de las casas, campos y tierras en penoso éxodo. "Esto no ocurrirá—dice un documento firmado por el Frente Popular—, porque todos sabrán hacer de Valencia una fortaleza inexpugnable, donde se estrellen los ejércitos de la invasión."—Febus.

## La suscripción de Obligaciones del Tesoro ha sido cubierta siete veces

Barcelona, 19.—Ayer se realizó la suscripción de Obligaciones del Tesoro anunciadas para canjear las obligaciones al 4 y medio por 100 remitidas al plazo de cuatro años por decreto de 13 de junio de 1934, por un valor de 250 millones de pesetas.

Sobre esa operación dijo ayer a mediodía una de las más relevantes personalidades del Ministerio lo siguiente:

"La impresión es francamente buena, al extremo de que en este momento puede asegurarse que tendremos que dejar desatendidas todas las peticiones que se han formulado en Madrid, Valencia, Albacete, Barcelona, etc., de establecimientos bancarios, Cajas de Ahorro y particulares, pues son casi nulas las peticiones de reembolso recibidas.

Con decir que no llega al millón y medio de pesetas la cantidad pedida para los reembolsos y que la cantidad solicitada para cubrir esa eventualidad por las citadas entidades y particulares supera casi siete veces el total de 250 millones de emisión, queda patentizado el éxito.

Se refleja una vez más la seguridad y confianza que inspiran al pueblo de la España leal las instituciones y organismos del Estado, a pesar de que esta renovación es para un plazo de dos años solamente y el interés a percibir es sólo del 3 y medio por 100."—Febus.

## La Policía detiene a un individuo armado que merodeaba en torno al presidente Roosevelt

San Diego, 17.—El presidente Roosevelt embarcó anoche en el crucero "Houston" para realizar un viaje por el Pacífico. Cuando el presidente estaba almorzando en San Clemente la Policía detuvo a un individuo que no ha podido ser identificado, y al que encontró una pistola de gran calibre.—Fabra.

## Accidente mortal de aviación en el lago Tourleville

Cherburgo, 17.—En el lago de Tourleville, un hidroavión que se disponía a emprender el viaje a Dakar, ha chocado contra una roca. Resultaron gravemente heridas once personas; dos de ellas han fallecido en el hospital.—Fabra.

# CARTELERAS

(Industria intervenida por el Estado)

### TEATROS

**IDEAL** (refrigerado).—5,30, La del manojo de rosas y La Dolorosa (gran éxito).
**GARCIA LORCA.**—6, Pide por esa boca (superrevista excepcional).

A las 6,30

**ASCASO.**—La loca de la casa (de Galdós).
**BARRAL.**—Los malhechores del bien (de Jacinto Benavente) y Por las mismas agallas (diálogo).
**COMEDIA** (refrigerado). — ¡Cuidado con la Paca! (el éxito cómico de la temporada).
**CHUECA.**—Mi tía Javiera (dos horas de risa).
**ESLAVA.** — ¡Me estoy sacrificando! (éxito inmenso de risa).
**ESPAÑOL** (refrigerado).—Yerma (de García Lorca; gran éxito).
**FUENCARRAL.**—Talofa-Li (extraordinario éxito cómico).
**JOAQUIN DICENTA.**—Las ansiosas (magnífica revista).
**LARA.**—Escuela de picardías o la Mary-Crus se casa (gran éxito).
**LOPE DE VEGA** (refrigerado).—¡Qué más da! (éxito extraordinario).
**MARAVILLAS.**—Las icandras (famosísima revista).
**MARTIN.**—¡Las hay... frívolas! (la revista de las mujeres maravillosas).
**PARDIÑAS.**—El duquesito o la corte de Versalles (gran suceso).
**PAVON.**—¡Ei, mi hijo! (gran éxito). Próximo estreno: Tirada en la vida.
**PROGRESO.**—Veinticuatro horas (interesante comedia dramática).

### TEATROS DE VARIEDADES

**CALDERON.** — 6, Variedades 1938, plasmado en soberbios cuadros, en los que intervienen La Yankee, Carmen Flores, Arthur, Carmelita Sevilla, Lerín, Marujita Pereira, Los Farman, Conchita Muñoz, Orquesta Calderón, Celia Ripoll, Consuelito Zamora, Carmencita López, Finita Odeón, Jerezana y Macarena, Marchena, Carmelita Caballero, Inesita Pena y Orquesta Palermo.
**VARIEDADES.**—4,45 y 7, extraordinario programa: Teresita Díaz, Conchita Pérez, Carmencita Boves, Maruja Quiroga, Graciel, Bella Nelly, Los Piters, Victoria Madrid, Chavalillos Madrileños, Encarnita Iglesias, Carmelita Vázquez, Pepe Pinto, Niño Caracol, Manolo Bonet, Hermanas Piquer, Rafael Arcos, Shirley Temple española, Orquesta Florida. Exito sin precedentes del Tapiz lagartorano, por todas las atracciones.
**ZARZUELA** (la metrópoli de las variedades). — 6, programa formidable: Carmen de Rosas, Pepita Hevia, Consuelito Castizo, Habichuela, Dorita Reyes, Angelita Hernández, Jualanso, Mary-Sandra, Elisa de Landa, Julita Castejón, Cojo de Madrid, Mary-Tere, Mary-Paz, Lolita de Málaga, Stela, Pharry Sisters, Lupe Rivas Cacho, Ramper, Estampa madrileña (fin de siglo), Amanecer mejicano, Rafael Martínez y Orquesta Renacimiento.

### CINES

**MONUMENTAL.**—6 (única función). El gran Ziegfeld (en español; Myrna Loy, William Powell, Louise Rainer; segunda semana).

A las 5 y 7 de la tarde

**ASTUR.** — Roberta (Ginger Rogers-Fred Astaire).
**AVENIDA.**—El vagabundo millonario (George Ariiss).
**BARCELO.**—El despertar de una nación (Walter Huston-Franchot Tone).
**BILBAO.**—Tierra española (un testimonio emocionante de nuestra lucha).
**CAPITOL.**—El último vals de Chopin (grandioso drama lírico).
**DORE.**—Granaderos del amor (española).
**ENCOMIENDA.**—Billy dos veces hijo y Domando fanfarrones (caballista).


ZARZUELA

No olvide que el mejor programa de atracciones de variedades de Madrid está en el Teatro de la Zarzuela.

Triunfo definitivo de todas las atracciones y de las estampas escenificadas

"Berta", "Amanecer mejicano" y "Estampa madrileña"

RAFAEL MARTINEZ y ORQUESTA RENACIMIENTO


**FIGARO.**—Flor de arrabal (Jean Harlow y Spencer Tracy).
**GENOVA.**—Rayo de sol (emocionante).
**GOYA.**—Una aventura trasatlántica (policíaca; interesantísima).
**LATINA** (refrigerado).—Barrios bajos (española).
**PADILLA.**—El caballero de la Folies (Maurice Chevalier).
**PALACIO DE LA MUSICA.**—Versión española de La kermesse heroica (los tercios españoles en Flandes).
**ROYALTY.**—No hay función.
**SALAMANCA** (refrigerado).—Catalina (Franziska Gaal; en español).
**TETUAN.**—Entre esposa y secretaria (Myrna Loy, Jean Harlow, Clark Gable).
**TIVOLI.**—Mary Burns, fugitiva (Sylvia Sidney; en español).

### CINES DE SESION CONTINUA

De 11 mañana a 9 noche

**ACTUALIDADES** (refrigerado). — Minas criollos, Rosario la Cartujana, ex mujer y yo (William Powell-Jean Arthur).
**CALATRAVAS.**—El hombre sin rostro (en español; Reginal Denny).
**CARRETAS.**—Ruta de héroes (Katte de Nagy).
**GONG.**—La novia del gangster (Ginger Rogers).
**MADRID-PARIS** (refrigerado).—Casta diva (Martha Eggert).

De 4,30 a 9 noche

**CALLAO.**—Programa doble, en español: Seis horas de vida (Warner Baxter) y El carnet amarillo (Elisa Landi).
**POPULAR CINEMA** (San Miguel).—Programa doble: La ley del más fuerte (caballista) y Las cinco advertencias de Satanás.

De 5 tarde a 9 noche

**BELLAS ARTES.**—¡Centinela, alerta! (Angelillo).
**BENAVENTE.** — La última noche (magnífico film soviético; en español).
**CHAMBERI.** — Escándalos romanos (Eddie Cantor).
**DOS DE MAYO.**—Compás de espera (Richard Barthelmess; en español).
**ELCANO.**—Aurora de esperanza (española).
**FLOR.**—El hombre y el monstruo (en español; Frederich March).
**HOLLYWOOD.** — Deber y disciplina (Ralph Bellamy).
**METROPOLITANO.**—Poderoso caballero (Casimiro Ortas) y Bajo el cielo del Oeste.
**OLIMPIA.**—Noches de Buenos Aires (con los tangos más modernos).
**PLEYEL.**—La voz de la selva (Harry Piel).
**PRENSA.**—Estreno: Caballero improvisado (Douglas Fairbanks).

### CINES CON «FIN DE FIESTA»

De 11 mañana a 9 noche

**PANORAMA** (refrigerado). — Rumba (George Raft) y varietés, por Hermanas Vizcay, Perlita Oriental, Trío Llopis y Merceditas Llofriu (la maravilla infantil).
**PROYECCIONES.**—4,45 y 7, Canción de amor (Lily Pons; en español). Fin de fiesta: Mary-Ely, Pilarín Abellán, Consuelito de Málaga, Luisita Espinosa, Negro Aquilino, Lorenzo el Duque.

De 5 tarde a 9 noche

**DUERUTI.**—El bailarín pirata (maravillosa, en colores naturales; segunda semana). Varietés, por Carmen Rey, Mary Wallen, Niño Ramírez, Jesús Ramírez, Topete, Hermanas Díez.
**RIALTO** (refrigerado).—El libertador de la patria (en español). Fin de fiesta por Fidelita Cobos, Coralillo de Granada, Elvira Copella, Costes y sus estilistas criollos, Rosario la Cartujana.


Almacenes Simeón
TEJIDOS Y NOVEDADES
Plaza del Angel, 8. -- Teléfono 16590

LA CIUDAD CONDAL
CAMISERIA
HORTALEZA, 23

CASA VEGUILLAS
CLAVEL, 7
Estuches de dibujo
Mantones de manila

CUCARACHAS
Desaparecen con insecticida polvo
"EL RAYO"
(Droguerías)

LA DALIA
PELETERIA NOVEDADES
FUENCARRAL, 92

EXIGID EN TODAS PARTES
MARCIAL SAMPER, de Alicante
LOS MEJORES VINOS Y VERMOUTHS

EL MEJOR REGALO
Un mantón de manila o una mantilla legítima de Lyón, que no pasan de moda y valen más cada día
Vea la exposición de SERRANO, 38


### Un manifiesto de los combatientes de Levante dirigido al pueblo valenciano

## Con nuestro esfuerzo —dicen— os prometemos formar la barrera infranqueable donde se estrelle definitivamente el invasor

Valencia, 17. — Los combatientes del frente de Levante, en un manifiesto dirigido a los españoles y valencianos, prometen luchar y resistir, seguros de la victoria definitiva. A los obreros exigen que produzcan hasta el agotamiento todo aquello que precisa nuestro Ejército; a los campesinos, que no dejen un palmo de tierra sin cultivar, y a los españoles en general que construyan trincheras para que la invasión no dé un paso más.

"Nosotros—dicen ellos—prometemos formar barrera infranqueable donde se aplaste definitivamente el enemigo."—Febus.


© Archivos Estatales, cultura.gob.es