Miércoles 16 de Diciembre de 1936

Suscripción mensual 3'50 Pesetas en toda España

BARCELONA Año XLI - Núm. 13.929

Redacción y Administración Rambla de Estudios, 6 Teléfonos 13.000 y 13.009

NUMERO SUELTO 15 Céntimos

LAS NOTICIAS

DIARIO AL SERVICIO DEL PUEBLO

La crisis de la Generalidad ha de ser resuelta con la mayor diligencia. No tenemos derecho a mantener pleitos intestinos mientras no hayamos aplastado al enemigo común. La política ha de estar supeditada a la guerra.

¡Unión, unión y unión!

¡MADRID!

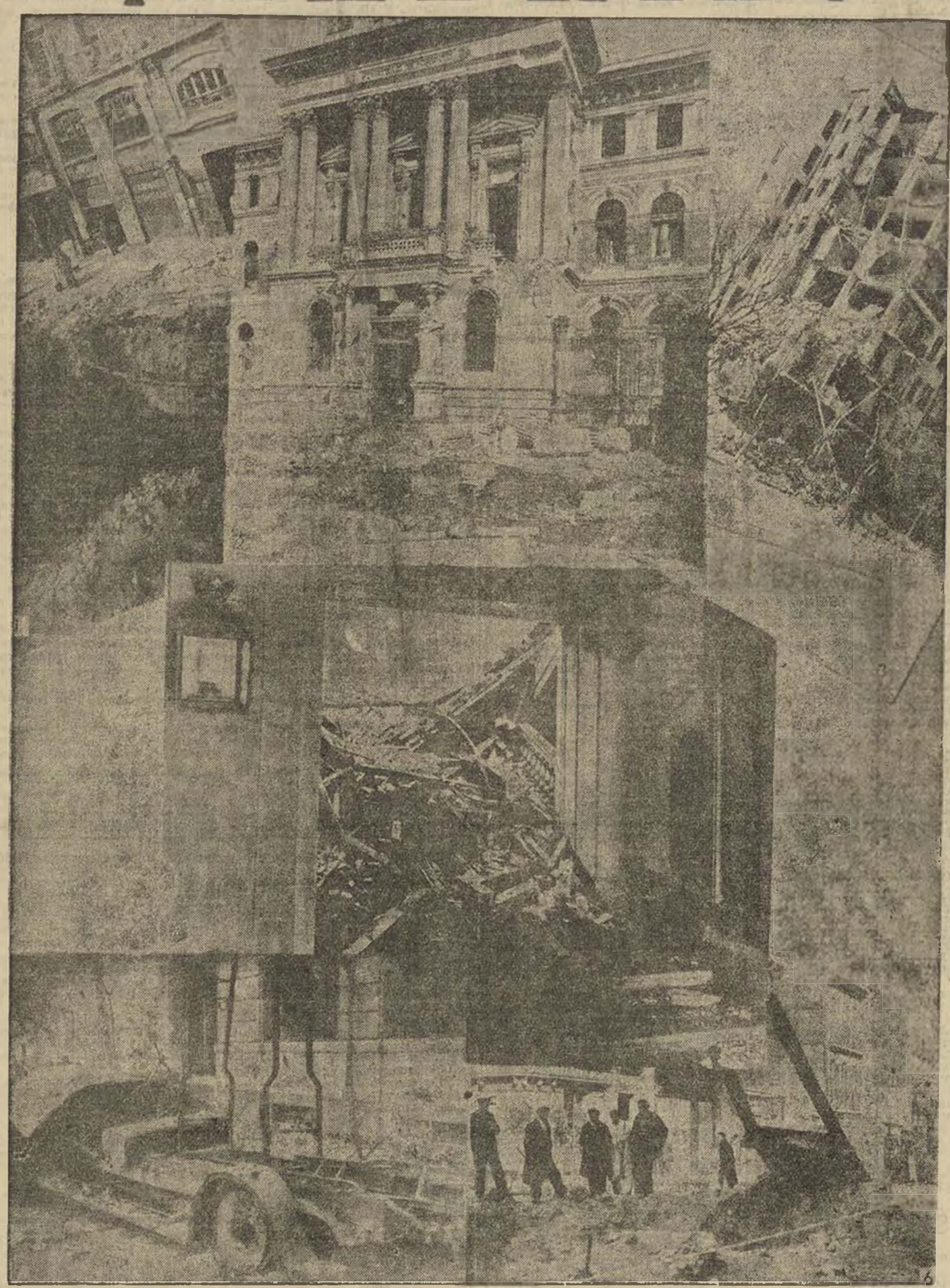

No podemos poner pie a esta composición fotográfica. ¿Para qué? Ha pasado la civilización nazi

Las proezas del tren blindado "K"

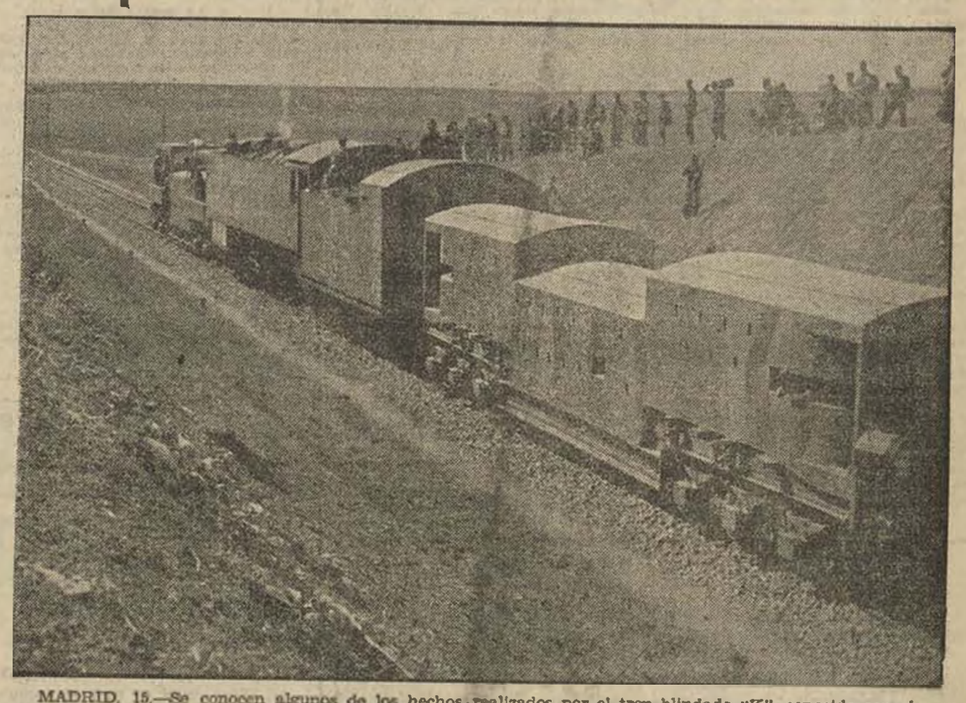

MADRID, 15.—Se conocen algunos de los hechos realizados por el tren blindado "K", conocido con el nombre de "El terror de los facciosos".

En Parla, con el cañón que dicho tren blindado lleva, fueron deshechos tres tanques fascistas y fué rescatado el tren blindado "H", que había sido inutilizado y asaltado por el enemigo.

En Pinto, fueron libertados por la dotación del tren blindado "K" los camaradas de la estación y desmontados dos cañones que hacían fuego desde la vía.

En Getafe, ocho tanques facciosos avanzaban por la carretera y detrás la infantería fascista y la caballería mora. El tren blindado "K", con su cañón, inutilizó cuatro tanques, y los otros cuatro, dando vuelta atrás, emprendieron la huida. Las ametralladoras hicieron una verdadera carnicería en las filas del enemigo. Los moros caían de los árboles a donde se habían subido. El enemigo en esta acción sufrió más de 500 bajas.

Clara Campoamor está detenida en Génova

Debe su prisión a la «hidalguía» de un «caballero falangista» que estuvo a punto de arrojarla al mar

MADRID, 15.—El periódico "El Pensamiento Navarro", que se publica en Pamplona, relata los incidentes a que ha estado expuesta Clara Campoamor durante un viaje rumbo a Italia, a bordo de un buque alemán, cuyo nombre se consigna, en una crónica que aparece firmada por Anjubad, del que se dice que es pseudónimo de un "compatriota" que estuvo a punto de ser fusilado por los rojos y que pudo evadirse con pasaporte argentino y trasladarse a Italia.

En esta crónica se pone bien de relieve la complicidad de las autoridades alemanas e italianas con los sublevados españoles. Se dice, entre otras cosas, lo siguiente:

"Cuando íbamos en el barco hacia Italia, nos dice un señor: "Lleven cuidado con hablar, que con nosotros va Clara Campoamor".

"Hicimos las diligencias oportunas para entrevistarnos con ella y charlamos largo rato. Enseñamos nuestros pasaportes de argentinos y como tal ella se soltó el pelo, criticando nuestro glorioso ejército y diciendo que los obreros tenían mucha razón.

"Nosotros, para sonsacarle, le dábamos la razón; pero ya la primera noche arreglamos el plan para lanzarla al mar tres falangistas, otro señor y un servidor. Cuando nos disponíamos a buscar la ocasión, un señor que intervenía en el asunto pensó que era necesario enterar al capitán del buque, por si acaso le buscábamos un lío. Hablamos con dicho señor y al enterarse de nuestros propósitos nos dijo que, por favor, no lo hiciéramos, porque él llevaba toda la documentación y tenía que presentarla en el punto de destino y le podíamos ocasionar a él un grandísimo disgusto.

Desistimos de aquella idea, pero había que pensar en otra para que no capara sin sangre la inventora del divorcio en los matrimonios españoles.

"Los mismos señores, en una noche de luna, reunidos sobre cubierta, acordamos cursar desde el barco a Génova un cablegrama anunciando la llegada de tal pajarraco. Sabíamos que en la estación marítima de aquella ciudad existe un Comité español encargado de recibir a todos los que puedan allí refugiarse, con estrechísima relación con la policía fascista.

"El buque era alemán y buena falta nos hacía el dinero, pero lo hicimos con mucho gusto. Se cursó el cablegrama, y a nuestra llegada a Génova, dos caballeros, elegantemente vestidos, se presentaron en el buque, preguntando por Clara Campoamor, que seguidamente se presentó a los que por ella preguntaban, creyendo que se presentaban a recibirla para llevarle las maletas al hotel. Y no fué así. Ya ante ellos, uno desdobló la solapa de su americana y le enseñó una placa para acreditar su autoridad; y luego, al descender nosotros, nos enteramos por los españoles que Clara Campoamor estaba ya en la cárcel.

"Aquel día celebramos nuestro triunfo con un banquete pobre, dados nuestros escasos medios económicos. Pero es lo cierto que a primeros de Octubre abandonábamos Italia y la señora Campoamor seguía en la cárcel. Allí tendrá más tiempo de meditar sus proposiciones de ley para cuando sea otra vez diputado."

Abundancia de arroz

VALENCIA, 15.—La Federación Sindical de Agricultores Arroceros desmiente, en una nota, que haya escasez de arroz y que se vaya a elevar el precio de este artículo.

Se afirma que toda la cosecha, excepto 50.000 toneladas, está en disposición de venta; y se pide que se fije un precio tope para la venta al detall

La última firma de Eduardo VIII, como rey de Inglaterra

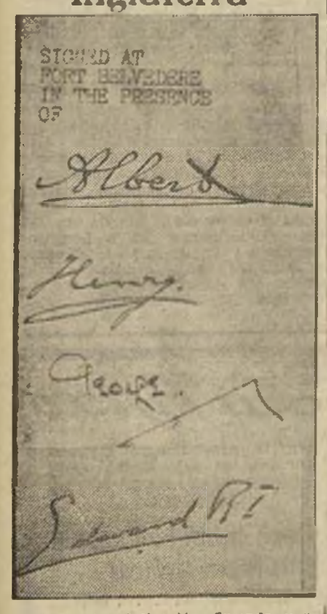

El acta de abdicación firmada por Eduardo VIII, con las firmas, como testigos, de los hermanos del monarca —los duques de York, Gloucester y Kent— ha puesto término al reinado fugaz del hoy duque de Windsor y ha sentado sobre el trono imperial británico al duque de York, con el nombre de Jorge VI.

La fotografía muestra las cuatro firmas al pie del histórico documento.

Alemania e Italia continúan su labor de provocación

No son seis mil, sino 25,000 los alemanes desembarcados en España

"L'Humanité", haciéndose eco de la denuncia formulada por L'Oeuvre" sobre el desembarco de contingentes hitlerianos en España, toma de este colega francés la sensacional información siguiente:

"Ni Francia ni Inglaterra, ni ninguna potencia europea, quiere intervenir francamente en favor del Gobierno español, y arriesgar así la conflagración en el mundo entero. Por consiguiente, y a pesar de todos los esfuerzos diplomáticos desplegados por las grandes cancillerías, y a despecho del Comité de no intervención, Alemania e Italia continúan jugándose el todo por el todo, y siguen tranquilamente enviando sus ejércitos a España.

Así, por ejemplo, después de haber anunciado lo de los sesenta mil italianos de Mallorca, descubrimos ayer de fuente oficial que entre el 21 de Noviembre y el 6 de Diciembre, exactamente 25.000 hombres del ejército regular alemán habían desembarcado en Cádiz, y que en breve desembarcarán otros contingentes, hasta completar las tres divisiones que Franco le ha pedido a Hitler.

A esto añadiremos—dice L'Humanité"—la confirmación que sigue, y que acabamos de recibir:

LE CONOCEMOS TODOS

Un conocido periodista americano ha llegado a Viena, procedente de Roma. Este periodista ha constatado ya el envío de dos barcos cargados de municiones para los fascistas españoles.

Este señor ha aportado nuevas e irrefutables pruebas de que el fascismo continúa en gran escala el envío de armas y de hombres de las unidades regulares del ejército italiano a Franco.

Según los nuevos datos obtenidos, los artilleros se encuentran ya en las filas de los rebeldes españoles en el frente de Asturias.

Del aeródromo militar italiano de Ghedi fué enviado a España un gran número de aviadores, mecánicos y equipajes de aviación. Los mecánicos recibieron antes de partir 7,000 liras. A los aviadores se les asignaron 10,000 liras, aparte de 4,000 liras por cada vuelo victorioso.

El periodista posee documentos, cartas, fotografías, etc., que confirman estos hechos, habiendo igualmente comprobado que el comandante italiano de las Baleares, conocido con el nombre de conde Rossi, es en realidad el cónsul Bonaccorsi, destacado oficial de las milicias fascistas italianas."

Un hidro faccioso, con su piloto y mecánico, se pasa a las filas leales

Un oficial de marina que se negó a pasarse fué ejecutado en pleno vuelo

PARIS, 16. — Un redactor de la Agencia Havas que actualmente se halla en Valencia comunica que, según noticias de fuente oficial, un hidroavión de la base de Ceuta se ha presentado a las autoridades gubernamentales de la base de Málaga.

Se agrega que el piloto Blanch y el mecánico Evaristo Caballería partieron de Ceuta acompañados del teniente de navío Moreno. Este último se negó a entregarse a las fuerzas gubernamentales, por lo que fué ejecutado en pleno vuelo.

A su llegada a Málaga, el piloto y el mecánico de dicho aparato han sido aclamados por la multitud.

Los primeros billetes de la Generalidad de Cataluña

Ayer se pusieron en circulación los billetes de cinco pesetas de la emisión decretada por la Generalidad de Cataluña. He aquí el anverso y el reverso del nuevo papel moneda.

© Archivos Estatales, cultura.gob.es

PARADOJAS

¡Sí jugarás!

De niños hablo. Para el niño, jugar es la única modalidad de trabajo. Pero el trabajo moderno, en general, digno del hombre, requiere utillaje. El utillaje o maquinaria del juego del niño es el juguete.

Ahora bien, el juguete, como el telar, como el motor del avión, como el filtro de perfumería, han de perfeccionarse continuamente. Han de corresponder a nuevas exigencias apremiantes.

Estamos todos conformes en que el juguete es para el niño un artículo de primera necesidad. Después del biberón y de las sopitas, un monigote con cascabeles, un algo ruidoso y brillante seca igual que la leche, sus lagrimas.

Pero, ya de "bebé" para arriba la cosa cambia. Empezamos a advertir que la psicología del juguete, no nos preocupo lo bastante. Los juguetes tienen alma. Y el alma de los juguetes se infiltra en el alma de los niños impregnándola de su alma.

De su alma de ardores bélicos y catastróficos con el sable; de languideces y arrobamientos con la muñequita de ojos azules, cabello rubio, mofletes y labios pintados; o de ansias de agresión contra todos los que se pongan por delante a poco que se parezcan a los monigotes del ¡Pim! ¡Pam! ¡Pum! que con las correspondientes pelotas de apedreo les damos. ¿No se ideó, con magnífica realización el juguete de un ferrocarril, con hundimiento de puente provocando horrible catástrofe? ¡Oh, oh! ¡Bravo! ¡Reímos, aplaudimos!

La juguetería, moralmente, no ha progresado. Sigue siendo arcaica. No tiende a disciplinar, a corregir delicitando, a sensibilizar el alma del niño naturalmente rebelde y salvaje; tiende sólo, generalmente, a satisfacerle en sus instintos vulgares.

Se le da el juguete al niño, no para que juegue, sino para que calle.

Y seguimos haciendo creer a los niños en unos Reyes Magos que vienen y van haciendo milagros, cuando ya no existen reyes de ninguna clase. A todos les derribamos por estúpidos, de sus frágiles pedestales.

¡Se casa la señorita! Y cuando está en vísperas de recibir un "bebé de París" tiembla de miedo y a su madre se agarra porque ignora aún que un "bebé" es algo distinto a la muñequita de gasas y no sabe aún cómo a los muñecos de veras el "culito" se les lava...

En un todo conformes con la demanda de los artistas de la jugueteria. Hay que trasladar el dia del juguete del niño a otro dia propicio, pues el de los Reyes Magos como el de todos los reyes ha caducado. Hay que hacer algo, mucho, para que esos artistas-trabajadores vivan honorablemente de su trabajo, trabajo utilísimo, indispensable por otra parte.

A condición sin embargo de que también ellos, los artistas del juguete, sepan modernizarse, sepan hacer el juguete propio del Orden Revolucionario.

Modernizar el juguete. Que alegre y distraiga reprimiendo instintos malsanos. Nada de juguetes bélicos y catastróficos, aunque pueden ser sorprendentes y brillantes. Hay juguetes de dos clases, como hay hombres de dos clases. Hay el hombre que cuando se dispone a hablar (o a escribir) nadie adivina lo que va a decir. Hay el hombre que antes de abrir los labios ya todos sabemos lo que dirá.

Pues bien, hace demasiados años, demasiados siglos, que todos sabemos lo que les dirán a los niños, un "tambor", un "xarrac", una muñeca que, tendida cierra los párpados, un libro de cuentos con figurones que espanten y habrá de soñarlos, una cocinita con fogones y con todo, en que ha hasta se pueden freir espárragos, pero en la que la cocinerita no puede quemarse las manos, etc.

¡Viva el juguete, pero modernizado! ¡Viva el juguete revolucionario!

MAX

La traída de comestibles a Barcelona

Los especuladores serán sancionados

Se recuerda a todos los ciudadanos que van a buscar permiso en el Comité de Enlace de la Vía Layetana, 16, ent., para traer comestibles de fuera de Barcelona, que se aplicarán fuertes sanciones a los que aprovechen estas facilidades para especular y volver a vender los géneros entrados.

Los encargados del control de los géneros que entren en Barcelona, delegados por el mencionado Comité de Enlace, que son los únicos autorizados para esta tarea, velarán para que solamente aprovechen estas facilidades los ciudadanos que tengan necesidad de ello, y, por tanto, que el que los traiga sea para su exclusivo consumo personal o familiar.

JUDICIALES

La actuación de los Tribunales Populares

TRIBUNAL NUMERO 1

Ocupó el banquillo Francisco Aguiló Sala.

Se le acusaba de haber hecho propaganda electoral en favor de las derechas, de tratar mal, como propietario, a sus inquilinos y finalmente de haber contribuído con sus denuncias a que huyeran de Barcelona los hermanos Mayo, de ideas muy avanzadas.

El fiscal, en sus conclusiones definitivas, dejó a la apreciación del Tribunal la pena que debía imponerse al procesado.

El Tribunal le condenó al pago de 10,000 pesetas de multa y a que sea vigilado por un control sindical.

TRIBUNAL NUMERO 2

Hoy se verá la causa instruída contra Francisco de Prado Molina, ex sargento del regimiento de artillería de Montaña, acusado de rebelión.

TRIBUNAL NUMERO 3

Se celebrará hoy el juicio de la causa seguida contra Juan Tur Tarrasa.

TRIBUNAL NUMERO 4

Celebróse el juicio seguido contra Enrique Valls Vidal, Isidoro Carbó Robert y Felipe Font Soler. Este, que se halla en prisión atenuada, no compareció y fué declarado en rebeldía.

A los dos primeros se les detuvo en Sitges después de los sucesos, suponiéndoles militantes en las derechas; pero en el acto de la vista no se les hizo cargo alguno y el fiscal retiró la acusación, si bien como indicación, y no como pena, propuso que el Isidoro Carbó, maestro de Primera Enseñanza, diera 5,000 pesetas para las Milicias, y el Valls, obrero carpintero, 1,000.

Con motivo de la retirada de acusación, el fiscal, el presidente, Eduardo Sanjuán, y el letrado defensar, José Sarañana, pronunciaron elocuentes frases en elogio de la Justicia popular, añadiendo dicho letrado que, dada la condición de sus patrocinados, se hiciera una indicación de menores cantidades.

— Ante el mismo Tribunal vióse la causa instruída contra Juan José Gimeno Monferrer y Máximo Ilarri Cambra, acusados de rebeldía, por haber sido detenidos en la iglesia de la Merced, desde donde se hacía fuego contra el pueblo.

La detención del primero se efectuó cuando acababa de salir de la mencionada iglesia acompañando a un herido.

Leyóse una comunicación de la Comisaría de Orden Público, en la que se afirma que el referido procesado Gimeno había pertenecido al Sindicato Libre y que asistía a unas reuniones de militares, tratando de asesinar a Pérez Sala. Además, se le hacían otros cargos.

Máximo Ilarri Gambra es chófer y llegó a Barcelona unos veinte días antes de los sucesos.

No hubo cargo alguno contra él.

El fiscal pidió para Gimeno la pena de muerte y retiró la acusación para Ilarri.

TRIBUNAL ESPECIAL

Para hoy se ha anunciado la vista de la causa instruída contra Matías Riestra Giménez, Clemente Tarré Pratt y Juan Mulet Duran, ex cabos del regimiento Infantería de Badajoz.

Movimiento sindical U. G. T. - C. N. T.

Las horas de cerrar los establecimientos

El Comité de la Federación de Sindicatos de la Industria Gastronómica de Cataluña (U. G. T.) comunica a sus afiliados de Barcelona la obligación que tienen de cumplir el decreto de la Consejería de Seguridad Interior respecto a las horas de cerras los establecimientos.

Y recuerda a los delegados y Comités, que no deben cerrarse los bares, cafés, restaurantes, lecherías, etc., antes de la una y media de la madrugada, pues ello supone perjuicio para la economía.

CONSTITUCION DE LA FEDERACION CATALANA DE LAS INDUSTRIAS GRAFICAS Y SIMILARES (U. G. T.)

El pasado domingo, con la representación de los delegados locales y regionales de las Juntas de Artes Gráficas de Cataluña (U. G. T.), quedó constituída esta Federación, siendo nombrado el siguiente Comité:

Presidente, Miguel Martorell; secretario, Jaime Catalan; tesorero, Pedro González, y vocales, Fernández Cortezón, Vicente Bartra, Rosendo Sala y Domingo Sánchez.

A LAS INDUSTRIAS QUE TRABAJAN PLANCHA DE HOJALATA

Recibimos del Departamento de Economía de la Generalidad de Cataluña, la siguiente nota aclaratoria:

"Se pone en conocimiento que la reunión anunciada por la Consejería de Economía (Avenida 14 de Abril, 607), tendrá lugar el próximo jueves, día 17, a las cuatro de la tarde."

PLANCHISTAS DE CARROCERIA

El Sindicato del Ramo del Automóvil (U. G. T.) comunica a sus compañeros planchistas, que se encuentren en paro forzoso, que en la secretaría (Paseo de Pi y Margall, 43) les darán trabajo de nuestros talleres socializados.

LA REVISION DE CARNETS

Durante esta semana se presentarán en los días que se indican los siguientes números del Sindicato del Ramo de la Madera de Barcelona y su Radio (U. G. T.):

Miércoles, día 16, del 551 al 600; jueves, día 17, del 601 al 650; viernes, día 18, del 651 al 700, y sábado, día 19, del 701 al 750.

EL REPARTO DE LA LECHE A DOMICILIO

El Sindicato Unico del Ramo de Alimentación (C. N. T.), Sección Lecheros, comunica a la organización confederal y Comités antifascistas que, a partir del primero de Enero, quedará prohibido el reparto de leche a domicilio.

Hasta ese día, el Sindicato ruega no sean molestados los compañeros repartidores de ese producto.

Convocatorias

El Sindicato de Obreros Metalúrgicos (U. G. T.) convoca a la reunión de accesoristas, que se celebrará en Diputación, 975, mañana, a las siete de la tarde.

— El P. S. U.-Radio XII convoca a los secretarios sindicales para hoy, a las siete, en Pablo Iglesias, 1.

— La F. O. S. I. G. (U. G. T.) convoca a sus afiliados para que asistan a la conferencia que hoy, a las cinco de la tarde, dará el compañero Bertrán Guix en Rambla del Centro, 30, acerca de la "Misión de los Comités de Control y Consejos de Empresa".

INSTRUCCION

Universidad de Cataluña

Llamamiento a alumnos de Medicina y Derecho

El próximo sábado, a las nueve de la mañana, deberán presentarse en la Secretaría de la Facultad de Medicina para practicar pruebas escritas, los alumnos que en virtud del Decreto del Rectorado han de examinarse de los grupos D y E para terminar sus estudios. Los que hayan de ser examinados según las normas antiguas y se han inscrito previamente, serán examinados del día 21 al 24.

—Hoy, a las cuatro de la tarde, y mañana, a las nueve de la mañana, se celebrarán en la Facultad de Derecho los exámenes extraordinarios de fin de curso, de los alumnos de dicha Facultad que los tienen solicitados.

LOS FUNCIONARIOS ADMINISTRATIVOS Y SUBALTERNOS

El "Diari Oficial de la Generalitat de Catalunya" del día de ayer ha publicado un Decreto del Departamento de Cultura por el que se dispone que los funcionarios administrativos y subalternos de la Universidad de Cataluña tendrán la consideración de funcionarios de la Generalidad, adaptándoseles a sus categorías y sueldos.

Los funcionarios administrativos y subalternos del Estado que prestan servicio en esta Universidad, serán equiparados a los demás, sin perder los derechos que les correspondan como a funcionarios del Estado.

Escuelas Especiales

Apertura de curso en la de Altos Estudios Mercantiles

Hoy empezará en esta Escuela el curso oficial 1936-37 para los estudiantes matriculados en las asignaturas del Período Preparatorio y del Grado Elemental o Pericial de la carrera.

Los que se hayan matriculado en las asignaturas del Grado Profesional o Técnico y del Grado Superior o Facultativo, podrán asistir regularmente a las clases respectivas, pero sus estudios no tendrán validez académica u oficial.

Primera Enseñanza

Nombramiento de habilitado

La Consejería de Cultura de la Generalidad ha aceptado la designación del consejero regidor de Cultura del Ayuntamiento de Badalona, Juan Mora y Martorell, para ejercer de habilitado a los efectos del pago de las nóminas correspondientes a los maestros nombrados por la Generalidad para ejercer en dicha ciudad.

NOTAS DE GERONA

La Sección Administrativa ha remitido a la Dirección General de Primera Enseñanza el expediente de creación de escuelas en San Privat del Bas.

La Inspección comunica a la Sección que puede nombrarse maestra interina de Montpellach, por ignorarse el paradero de la maestra, señora Juvé.

La misma solicita del alcalde de Roses el acta de la entrega oficial del edificio escolar.

Se ha recibido de la Dirección General un telegrama interesando que los maestros que están al frente de grupos de niños madrileños refugiados, vivan éstos en régimen de colonia o estén en casas particulares, manden a la Inspección de Gerona nombre, edad y destino que desempeñaban anteriormente.

CURSILLOS DE CATALAN PARA MAESTROS

Ha empezado el segundo turno de cursillos de catalán para maestros, organizados por la Generalidad de Cataluña.

Se recuerda a los alumnos inscritos a los cursillos del Instituto Maragall que los mencionados cursillos se dan ahora en el Instituto Pi y Margall, de la calle Rosellón.

También se advierte a los alumnos del primer turno que, desde mañana, podrán informarse en la Oficina de Subsecretaría de Cultura de la calificación obtenida por todos los inscritos.

EN FAVOR DE LOS REFUGIADOS

El Comité de Refugiados de Barcelona de la F. E. T. E. (U. G. T.) ruega a los compañeros que no hayan recibido la tarjeta de inscripción voluntaria, pasen a recogerla y la entreguen después al delegado de la Sección correspondiente.

Delegados de Primera Enseñanza: Joaquín Gadea (Sindicato Nacional de Maestros, P. Ferrer y Guardia, 4), y José Barrull (Pi y Margall, 39); Enseñanza media y superior, F. de Sales Agulló (Pi y Margall, 39).

¡Atención a los refugiados!

Son nuestros hermanos

Lo que dicen los periódicos

Los de Barcelona

SOLIDARIDAD OBRERA

La unidad de los trabajadores y los partidos políticos

En su editorial de ayer el órgano de la C. N. T. afirma que el intento de romper el bloque proletario antifascista significa la más honda preocupación entre los viejos políticos con cara de nuevos, pero que serán inútiles cuantas maniobras pongan en práctica para conseguir su propósito.

Añade que deben cesar de una vez esos gestos y esos nerviosismos. "Los trabajadores unidos hemos conseguido de una vez para siempre la dirección de nuestros propios destinos y no la soltaremos, ni en la lucha frente al enemigo ni después de vencerlo en los campos de batalla. Los que crean que las cosas volverán al mismo estado en que se encontraban el 19 de Julio se equivocan lamentablemente."

Alude después a los discursos pronunciados recientemente por Nicolau d'Olwer en Barcelona y por Angel Pestaña en Valencia. El primero reconoció que la República del 14 de Abril ha muerto "en manos de aquellos que más interés habían de tener en conservarla" Y pone de relieve Solidaridad Obrera *que los políticos, si no satisfacieron las ansias revolucionarias del pueblo, supieron llenar las cárceles de trabajadores, ocasionando la muerte de muchos miles de luchadores revolucionarios, durante los cinco años de República burguesa.*

En cuanto a Angel Pestaña, dice que se le ocurre fundar un partido en los precisos momentos en que se hunde la política y, recogiendo una alusión del orador, afirma que los hombres de la C. N. T. siguen tan apolíticos como siempre.

Proletaris de tots els països, uniu-vos!

treball

diari dels treballadors de la ciutat i del camp

Defendemos intereses de todo el pueblo

El órgano del P. S. U. C. vuelve a ocuparse en su editorial de ayer de la crisis planteada en el Consejo de la Generalidad, y dice que su partido y la U. G. T. han fijado claramente su posición, explicándola suficientemente en un manifiesto que acaban de hacer público.

¿Qué quieren el P. S. U. y la U. G. T.? Sencillamente, poner remedio a un estado de cosas que amenaza el éxito de la gran empresa que entre todos realizamos. Un Gobierno constantemente mediatizado, con una autoridad disminuída, impotente para evitar que sus disposiciones — a pesar de haber sido tomadas por los representantes de todos los sectores antifascistas — sean desobedecidas: un Gobierno, en fin, que no gobierna no puede organizar ni dirigir las energías de nuestro pueblo con vistas al aniquilamiento del fascismo, y, por tanto, ni conviene a nuestro pueblo ni puede ser deseado por las organizaciones obreras.

Añade que delante de un enemigo tan temible como el que estamos combatiendo, tan organizado, tan eficazmente ayudado por Estados fascistas poderosos, el Gobierno de plenos poderes es indispensable en Cataluña.

Y termina diciendo que antes que nada hay que vencer al fascismo. Pero vencerlo en todas sus manifestaciones: tanto si se levanta en armas contra el pueblo, como si se esconde hipócritamente detrás de una fraseología demagógica.

Los de Madrid

JUVENTUD

La crisis de la Generalidad

Dedica su editorial a comentar la crisis de la Generalidad de Cataluña, y dice que los motivos de esta grave perturbación han sido la actitud irresponsable, indisciplinada y contrarrevolucionaria del llamado P. O. U. M., que en Cataluña, aprovechándose de una menor capacitación política de la clase obrera, enarbola desvergonzadamente la bandera comunista y consiguió crearse algunos puntos de apoyo que le sirvieron para gozar de un puesto en el Consejo de la Generalidad de Cataluña.

Añade que liquidado este tinglado del "POUM" y de la Juventud Comunista Ibérica, el camino queda en Cataluña mucho más abierto para forjar un poder único situado a la altura de las exigencias de la guerra, un Gobierno que, subordinándose libremente al Gobierno de la República, movilice todas las fuerzas útiles de Cataluña para la tarea decisiva de ganar la guerra.

EL SOCIALISTA

Es necesaria la actividad en todos los frentes

Se refiere a las noticias que circulan sobre que el enemigo está enviando refuerzos a los frentes del Norte en la medida que la presión del Norte se acentúa, y Burgos y Vitoria pasan a ser zonas polémicas o ciudades amenazadas de asalto.

"Los combatientes del Norte — añade — pueden confiar en Madrid de la misma manera que Madrid confía en ellos. Prosigan su obra, que la capital no descuida la suya. Madrid sabe que simultaneando la actividad se acorta la distancia que nos separa de la victoria y porque lo sabe está decidida a no interrumpir la suya.

Que en el Norte y en el Sur prevalezca ese mismo criterio y no saldremos del año sin poner los jalones de la victoria definitiva."

La Libertad

La actitud de la S. de N.

Se refiere al acuerdo de la Sociedad de Naciones en que fija su actitud con respecto a la guerra civil española, y dice que es preciso, como condición incuestionable para poder dialogar, que Franco y su Estado Mayor fascista traspasen las fronteras.

"Con ello — agrega — saldríamos ganando, además de nosotros, toda la Europa que hoy vive amedrantada y a punto de derrumbarse en el abismo, que a tanto equivale vivir una política sojuzgadora de los ideales democráticos y libertadores.

En cuanto a España se refiere, antes la muerte que vivir sin dignidad o como país esclavo de las ambiciones imperialistas."

Los del Extranjero

l'Humanité

ORGANO CENTRAL DEL PARTIDO COMUNISTA DE FRANCIA

Odioso y ridículo

Bajo este título, Marcel Cachin ataca la propaganda mendaz del fascismo sobre las "actividades" de la juventud comunista

Dice así:

"Es indispensable que la Prensa comunista desenmascare despiadadamente las mentiras idiotas y canallescas de las hojas fascistas.

En varias ocasiones hemos citado textualmente las burdas invenciones de esas gentes. Pero quedan todavía algunas otras que presentaremos a la vista de los trabajadores. Por ejemplo, el número de "Gringoire" del 4 de Diciembre último, que se ocupa de las Juventudes comunistas.

Dice así: Que el Partido procede al armamento de nuestra juventud, mediante reclutamiento efectuado en los centros clandestinos del Partido. ¿Dónde diablo están esos depósitos clandestinos?

Y más adelante: ¡El centro para militar de las Juventudes comunistas se ha trasladado del 51, calle Charlot, a la Grange-aux-Belles! Luego que las Juventudes poseen 2.500 bicicletas, 50 motos y un tesoro rico como Creso, con su cuenta de cheques postales 1926-27.

Y, en fin (agarrarse ahora!), que nuestros jóvenes comunistas frecuentan los lugares frecuentados a su vez por los soldados.

Con estos extractos basta para juzgar de las invenciones de estos señores. Cualquier cosa que se envía a los diarios fascistas, por muy insensata que sea, es aceptada sin control de ninguna clase.

El ridículo les pertenece."

El afán de la hora

Hay que batir el «record» de los sacrificios

El pueblo catalán, que es ante todo y sobre todo antifascista por los cuatro costados, clama hoy por el acuerdo absoluto y unánime de todos los que lo componen. ¿A qué vienen particulares discrepancias? ¿No estamos todos conformes con lo principal? ¿Por qué no sacrificar a lo principal lo secundario?

El pueblo catalán, antifascista ante todo, espera ansioso ver quien y quienes baten el record de la comprensión y de la tolerancia.

Es la guerra feroz que se nos hace, lo que primero hemos de ganar. Para ganarla ningún antifascista sobra. El concurso de todos, absolutamente de todos, es necesario. Concurso de sacrificio, especialmente. Y los campeones, los directores deben dar el ejemplo.

La manera más noble, más digna y más mella de demostrar el "valor de las propias convicciones" en lo secundario, es sacrificarlas de momento a la "convicción principal".

"¡Arrieros somos!" decían los carreteros antaño, cuando creían tener motivo de riña mientras seguían su camino en caravana. Pero mientras hacían camino, no disputaban. ¡Había bandoleros, había zanjas! Debían formar piña, ayudarse. Estaban seguros de que en la próxima venta habían de encontrarse. Y allí disputarían. Pero para ello era imprescindible que nadie abandonase el carro. Si el carro se despeñaba, ¡adiós encuentro en la venta para disputar, adiós carreteros, caballerías y carros!

Pues lo mismo, exactamente lo mismo. Se trata ahora de llegar sanos y salvos a la gran Venta de la Victoria, todos, todos los carreteros, cada cual con sus respectivos carros y bagajes. Para discutir, para disputar, para reñir, si queréis allí; pero no olvidando nadie que el camino de esa Venta de la Victoria es largo, es penoso, está empedrado de peligros y de obstáculos.

¡A una todos! A ayudarse mutuamente, a separar piedras o pedruscos, a acudir en auxilio del carro que se atasca. Aunque hayamos tenido "alguna palabras" con el carretero de ese carro. Aunque lo hagamos blasfemando...

Los que mejor se sometan a esa disciplina, los que mejor sepan posponer lo secundario a lo principal, los que (dirigentes o dirigidos) batan hoy el record de la sumisión, del sacrificio y de la tolerancia son quienes llevan la de vencer mañana. El pueblo intuye estas cosas, él no habrá de olvidarlas.

El pueblo, en difinitiva, acaba siempre por discernir el premio, a quienes, para mejor servirle, mejor supieron sacrificarse.

La Semana del Niño

Bella y oportuna iniciativa la de substituir la fiesta de Reyes por esa denominada "Setmana de l'Infant". Anacrónicos, fuera de lugar y tiempo en estas horas revolucionarias, que han hundido todas las jerarquías y derribado de todos los mitos, a aquellos legendarios personajes de nivea y luengas barbas que venían de Oriente a lomos de dromedarios y camellos, les hemos declarado indeseables.

Los niños de ahora, que con asombrados ojos contemplan la lucha esforzada de sus padres contra la vesania criminal del fascismo, comprendiendo instintivamente que lo que defienden es su condición de hombres libres en una mejor y más justa sociedad por venir, deben mirar la verdad cara a cara, sin sentirse cohibidos por nebulosos misterios teológicos.

Pero tampoco podíamos consentir que en el primer año de la Revolución, que tan amplias perspectivas les está abriendo para el futuro, viesen nuestros niños defraudadas sus ilusiones y que nuestra guerra les proporcionase el desengaño de no recibir en la época acostumbrada, y que largamente esperan, el regalo de juguetes que acariciaron en sus puros sueños infantiles.

Más que nunca debemos preocuparnos de que la sana alegría de los niños sirva de estímulo a los bravos combatientes del Ejército de la libertad y a los trabajadores de la retaguardia, que no escatiman esfuerzo para la consecución de la victoria definitiva.

No quiere la Revolución niños tristes. Ni siquiera aquellos que sufren negra orfandad por el abnegado heroísmo de sus padres que cayeron en los frentes de batalla. Estos, más que ningún otro, merecen que la iniciativa popular cuide de que en la "Setmana de l'Infant" no se sientan más solos, más desvalidos, más desamparados que sus compañeros.

No hay que olvidar tampoco que son en gran número los obreros y obreras que trabajan en fábricas de juguetes y los viajantes y representantes de esas fábricas y los empleados y empleadas de los almacenes y tiendas donde los juguetes se venden. Y esa producción y venta constituyen sus medios de ganarse la vida.

Todo esto ha impulsado con acertada idea y clara visión de la realidad a los Sindicatos de Producción y de Distribución de la C. N. T. y U. G. T., conjuntamente, a organizar para los días del 1 al 7 de Enero la "Setmana de l'Infant", a la que estamos seguros que contribuirá con entusiasmo nuestro pueblo, que siente en todos sus aspectos la grandeza de la obra revolucionaria.

AYUNTAMIENTO

FESTIVAL PARA LOS NIÑOS REFUGIADOS EN BARCELONA

El consejero regidor de Asistencia Social del Ayuntamiento de Barcelona ha recibido la visita de unos camaradas de la Junta del Ateneu Gervasiene, quienes han organizado un festival, que tendrá efecto el próximo domingo, a las diez de la mañana, en la sala de actos del citado Ateneo (Bélgica, 127). Este festival ha sido confeccionado para regocijo de los pequeños espectadores de los Colegios de la Paloma, de Madrid, y "Antonio Solís", de Alcalá de Henares, puesto que en él figura la colaboración de payasos y otros elementos artísticos, la atracción más querida para el público infantil.

RECTIFICACION DE LA NUMERACION DE LAS CALLES

El Comité Permanente del Ayuntamiento de Barcelona acordó con fecha del 12 de Noviembre próximo pasado abrir una información pública por un plazo de veinte días sobre el proyecto de rectificación de la numeración de las calles que a continuación se detallan, computándose el plazo desde el día que se inserte el edicto correspondiente en el "Diari Oficial de la Generalitat de Catalunya", con el objeto de que los interesados puedan formular las reclamaciones que consideren oportunas en el Registro General de Secretaría del Ayuntamiento de Barcelona:

Proyecto de rectificación de la numeración de la calle de Violante, formulado el mes de Junio próximo pasado.

Proyecto de rectificación de la numeración de las calles de Vallverdú, Juan Güell y Doctor Ibáñez, formulado el mes de Julio próximo pasado.

Proyecto de rectificación de la numeración de las calles de la Olivera y Mascaró, formulado el mes de Agosto próximo pasado.

Proyecto de rectificación de la numeración de las calles de Amílcar, Vilamur, Juan Gamper y Rambla de la Montaña, formulado el mes de Septiembre próximo pasado.

Lo que se comunica al público para todos los efectos consiguientes.

Deportes

BOXEO

EL MATCH BRADDOCK SCHMELING EN JUNIO

NUEVA YORK, 15.—Max Schmeling y Jimmy Braddock han firmado el contrato para combatir, en esta capital, el día 3 de Junio, en una pelea a quince asaltos, valedero para el título mundial de todas las categorías.

JOE LOUIS VENCEDOR POR K. O.

NUEVA YORK, 15.—En Ohio se ha disputado el combate entre el negro americano Joe Louis y Eddie Simms.

La pelea había despertado gran interés, asistiendo más de 15.000 espectadores.

Cuando se inició la lucha, Joe Louis salió decidido de su rincón, lanzándose sobre su adversario, al que colocó un directo flojo al estómago, seguido de un crochet preciso de izquierda a la mandíbula, que produjo la caída de Simms para más de la cuenta.

El combate duró, pues, 26 segundos, quedando reducido a una exhibición relámpago de Joe Louis, quien no recibió ni un solo golpe de su adversario.

SAFONT-SORIA ESTA NOCHE EN PRICE

Para esta noche ha organizado el Sindicato de Boxeadores y Managers una velada popular en el Price, a base del combate revancha, a diez asaltos, entre Safont y el aragonés Soria.

Completando el programa figuran los combates Falsone-Fenoy I y Valero-García.

Sucesos

¡MAS SERENIDAD!

El lunes, por la noche, al sonar los primeros toques de alarma en el Paralelo, fueron atropellados por un automóvil las siguientes personas:

Antonio Caballero Motor, de veintitrés años, chófer, vigilante de Sanidad, leve, salvo complicación; Ramón Briche Casanovas, de 24 años, camarero, reservado; Elvira Sabre Campdellachs, de 20, años, reservado.

Al ir a auxiliar a estos heridos el guardia de Asalto Francisco Tarragó, se produjo erosiones en la mano derecha de pronóstico leve. Todos ellos fueron auxiliados en el dispensario de la calle del Rosal.

Al mismo tiempo fueron auxiliados Juana Alloba Lozaria, de sesenta años, por ataque de colapso emotivo, y Encarnación Gabarren Bac, de 37 años, que sufría contusión ibioterciana derecha de pronóstico reservado, producida por caída casual.

— En el cuartelillo de Hostafranchs fueron auxiliados Angela Aparici Gabet, de 16 años, y Margarita Colls Lleida, de 72 años, que sufrían ataques nerviosos; también fué auxiliado Ignacio López Torrella, de 52 años, que presentaba herida contusa en la ceja izquierda, producida por precipitarse en el refugio desesperadamente.

POR DISPARARSELE EL ARMA

Mientras examinaba una pistola en la calle de Nuria, 9, bajos, el miliciano de la columna "Ascaso" Sebastián García Zaragoza, de 24 años, se le disparó el arma y se causó una herida, de cuya consecuencia murió.

— En "Hilaturas Casals y Piera, Sociedad Anónima", situada en la calle Floridablanca, 33, a Lorenzo Tabernero y Pellegero se le disparó un arma de fuego, resultando con heridas que determinaron su traslado al hospital.

La Fírica

Con la iniciativa del Control Obrero, es LA CASA QUE VENDE MAS BARATO DE BARCELONA

Abrigos modelos Paris a 50 ptas.

Batas Pirineos lana (muy prácticas), a . . . . 50 ptas.

Exigir después de vuestra compra el

VALE-REGALO

(Entrada libre)

Puertaferrisa, 23

© Archivos Estatales, cultura.gob.es

En la Generalidad de Cataluña

La crisis continuaba ayer sin resolver

La participación del P. O. U. M. en el nuevo Gobierno es el punto en litigio

Los consultados

Anteanoche, como ya anunciamos, el Presidente de la Generalidad recibió en su despacho de la Residencia al consejero dimisionario camarada Comorera.

Ayer, por la mañana, acudieron a consultar el alcalde, Pi Suñer, de Esquerra Republicana; Fábregas, Herrera, Mas y Aurelio Fernández, por el Comité Regional de la C. N. T.; Comorera, Valdés y Sesé, por la U. G. T.; Serra Hunter, vicepresidente del Parlamento Catalán, y el diputado Guinart.

Por la tarde evacuaron sus consultas José Calvet, por la Unió de Rabassaires, y el consejero dimisionario Closas, por Acció Catalana.

Después el Presidente celebró una reunión conjunta con representantes de la U. G. T. y de la C. N. T. Esta reunión terminó a las cinco de la tarde.

Los términos en que, según el consejero de Economía, está planteado el problema político

Ayer, en su despacho oficial de la Consejería de Economía, el consejero dimisionario Juan P. Fábregas, recibió a los periodistas y les dijo:

—Quiero deciros alguna cosa sobre el actual momento político, y especialmente como consecuencia de una información gráfica publicada en el diario "El Noticiero Universal" de ayer. La nota aparecida al pie de la fotografía que publicaba el citado diario decía que las diferencias entre los elementos cuya efigie estaba en aquella composición fotográfica han ocasionado la crisis en el actual Gobierno de la Generalidad.

"En primer término—dijo el consejero Fábregas—he de salir al paso de la citada afirmación, puesto que es falsa. Los representantes de la Confederación Nacional del Trabajo en la Generalidad no hemos presentado ningún motivo de crisis. Esta se ha producido por diferencias surgidas entre los representantes del P. S. U. C. y el P. O. U. M.

"Es cosa ya conocida que el P. S. U. C. no quiere colaborar en el Gobierno si en éste se mantiene una representación del P. O. U. M., por las mencionadas diferencias surgidas entre ambas organizaciones.

"Por lo tanto, repito que la nota publicada en el "Noticiero Universal" es un infundio, ya que la C. N. T. cree que es imprescindible continuar con la colaboración de todos los sectores sindicales y políticos que hasta ahora han formado el Consejo de la Generalidad, y esto porque en estos momentos de peligro entendemos los hombres de la C. N. T. que producir una escisión podría causar daños sensibles en la labor que llevamos a cabo en común.

"La guerra contra el fascismo y la causa de la revolución nos obligan a todos a renunciar a egoísmos particulares y librarnos plenamente con la máxima lealtad a la colaboración establecida, puesto que de otra manera el frente antifascista sería mermado mucho más en el aspecto moral.

"He de salir al paso de todo error o maniobra que pueda establecer un confusionismo en la opinión pública, puesto que ésta debe saber que la C. N. T. se da cuenta de la enorme responsabilidad que pesa sobre todos nosotros en estos momentos trágicos. La C. N. T. acepta toda la responsabilidad que le incumbe, pero reclama de todos los demás sectores que este sentido de responsabilidad sea también puesto en práctica. La C. N. T., que no puede aceptar ninguna norma dictatorial de gobierno, coopera y propugna por la formación de un Consejo responsable que tenga el máximo de autoridad moral, con objeto de conducir la vida económico-social de Cataluña por los caminos que la hora crítica que vivimos reclaman de una manera urgente, y tenemos que hacer constar que para la C. N. T. la guerra y la revolución son una misma cosa. Por ello, al mismo tiempo que pondremos nuestros esfuerzos en vencer en los frentes de batalla, velaremos con toda energía porque las esencias de la revolución no sean desvirtuadas y porque el nuevo orden económico-social que estamos realizando no pueda ser tergiversado.

"Para terminar, queremos hacer constar que la línea recta y sin sinuosidades que señala la C. N. T. será sostenida íntegramente, puesto que nadie más interesado que nosotros, los hombres de la C. N. T., para sentar una orientación que pueda ser definitiva, puesto que nosotros hemos hecho todos los esfuerzos y dedicado todas nuestras energías para terminar de una manera definitiva con los llamados grupos irresponsables o incontrolados, que la C. N. T. cree acabarán definitivamente ante una actuación de los poderes públicos llena de rectitud, austeridad y honradez, que tenga por base la instauración de un régimen administrativo depurador, que empiece por las altas esferas y pueda servir de ejemplo a las masas proletarias que, hasta el 19 de Julio, habían sido siempre vejadas.

"Me preguntáis cómo veo la solución de la crisis—terminó diciendo el consejero—, y yo he de deciros, con la sinceridad y crudeza que me caracteriza, que si la posición cristalina de la C. N. T., posición colaboracionista y leal con todos los elementos que hasta ahora formaban el frente antifascista, es compartida, sin sinuosidades, por parte de todos, la solución de la crisis será rápida y adecuada, y acabará con esta situación de confusionismo e inquietud que reina desde hace unas horas en Cataluña."

«Esquerra Republicana» se declara partidaria de un Gobierno integrado por todas las fuerzas antifascistas, con una marcada intervención de la «Esquerra» y de los partidos obreros

Para fijar los términos de su entrevista con el Presidente, Jaime Serra Hunter ha facilitado la siguiente nota:

"Un Gobierno que tenga, como característica primordial, aquello que el Presidente dijo en sus últimas declaraciones: un Gobierno fuerte y de autoridad, que no quiere decir un Gobierno de dictadura. Unidad, disciplina y voluntad única y, por tanto, sacrificio para todos y supresión de circunstancias y aspiraciones individuales.

El valor supremo en el orden público es siempre, y ahora más que nunca, la colectividad. Que se proponga como a primera finalidad la guerra: formación de un Ejército nacional, que es lo mismo que decir un Ejército del pueblo. Que sepa contagiar a las masas un ambiente de guerra, que es lo que no se ve hoy bastante claro en Cataluña.

Que no olvide que las gestiones de partido y los intereses de Sindicato, aun siendo importante, son hoy cosas que deben aplazarse para más adelante. Corremos el peligro de debilitar la obra de ataque y resistencia al enemigo si queremos realizar al mismo tiempo el triunfo contra el fascismo y la estructuración de la nueva sociedad.

Esto, no obstante, que en el espíritu y en la letra de las normas gubernamentales no se haya de reflejar siempre el doble sentido de la revolución, la libertad de Cataluña y la emancipación del proletariado.

Los hombres de la Esquerra nos hemos de convencer que hay cosas que han muerto para siempre, como son el régimen capitalista, la cultura de privilegio y el oportunismo político. Claridad en el programa y dignidad en los procedimientos es lo que el pueblo desea.

En cuanto a la constitución del nuevo Gobierno, creo que habría de estar integrado por todos los elementos del frente antifascista con una fuerte intervención de Esquerra y los partidos obreros y con la consigna de hacer una obra conjunta, para evitar la repetición frecuente de crisis, que disminuyen las energías del país y pueden dar, aparentemente, una sensación derrotista.

Todo esto no representa más que una opinión personal y sería equivocado creer que encierra el más pequeño intento de censura a los Gobiernos anteriores que, ante la magnitud de los acontecimientos, han puesto su inteligencia y su voluntad al servicio de una causa que es hoy, como todos sabéis, la causa de la civilización."

La «Unió de Rabassaires» pide un Gobierno revestido de la máxima autoridad y prestigio

Llamado por el Presidente Companys, ayer tarde evacuó su consulta el presidente de la Unió de Rabassaires, José Calvet. A su salida, el consejero dimisionario de Agricultura entregó la siguiente nota a los periodistas:

"La Unió de Rabassaires y otros cultivadores del campo de Cataluña entienden que de la presente crisis tiene que salir un Gobierno revestido de la máxima autoridad y prestigio y que por lo tanto, esté en condiciones de vencer rápidamente la guerra y organizar definitivamente la retaguardia.

La masa campesina catalana, fuerza principal de esta retaguardia, está dispuesta a seguir colaborando con los otros partidos y organizaciones sindicales en la lucha contra el fascismo y la reconstrucción nacional, y con esta condición seguirá realizando los sacrificios que exige la salud del país.

La Unió de Rabassaires ve en la figura del Presidente Companys la representación más directa de las representaciones populares de esta hora histórica y a él confía la solución final de esta crisis, expresando al mismo tiempo su deseo, que cree coincide con el interés general del país, que sea la última que se registre mientras no se haya vencido definitivamente al fascismo.

«Acció Catalana» considera que en el nuevo Gobierno han de estar representadas todas las fuerzas antifascistas

El consejero dimisionario señor Closas, en ausencia del presidente del partido de Acció Catalana Republicana, señor Nicolau d'Olwer, ha sido llamado a consulta por el Presidente de la Generalidad.

El señor Closas manifestó al señor Presidente de Cataluña, que la posición del partido no podía ser otra que la reflejada en las conclusiones aprobadas en la asamblea de delegados que se celebró el domingo último. Una, la de afirmar la voluntad del partido de seguir colaborando activamente con las fuerzas republicanas y obreras de Cataluña en la lucha contra el fascismo, sin detenerse ante ningún sacrificio, hasta el absoluto triunfo de la causa de la Libertad. Otra, proclamar su deseo de hacer respetar los intereses de la menestralía catalana en la nueva estructuración social que se elabora, por creerlo un deseo estricto de justicia y de lealtad respecto a una clase que, en todo momento, ha dado apoyo entusiasta a todos los movimientos liberadores y sin cuya colaboración decidida toda revolución resultaría estéril.

Añadió también que el partido, haciéndose cargo de la trascendencia histórica de los momentos actuales, colaborará tanto desde el Consejo, como desde fuera de él, porque el problema más vital de los que están planteados es que la autoridad del Gobierno sea hecha efectiva, sin olvidar, si es preciso, ninguno de los resortes del Poder público.

Terminó aconsejando la formación de un Gobierno en el que, como en el dimisionario, estén representadas todas las fuerzas sindicales y políticas, porque es preciso que tenga también toda la fuerza moral para el encauzamiento de los graves problemas de orden económico que plantea y dejará planteados la guerra.

¡MALES de PIERNAS!

VARICES, FLEBITIS, ULCERAS VARICOSAS, LLAGAS SUPUROSAS, EZCEMAS VARICOSOS

El envenenamiento de la sangre y su torpe circulación, originados por las toxinas que arrastra, provocan las varices, dilatando o alargando las venas según los casos. Los primeros síntomas son dolores o cosquilleos, agravados frecuentemente por la imprudencia del enfermo, quien busca alivio en fricciones que aceleran la aparición de llagas peligrosísimas, precursoras de las **Ulceras varicosas, Eczemas varicosos, Flebitis, Llagas, Supuraciones, etcétera,** que alteran el sistema muscular, los huesos y las articulaciones, pudiendo inutilizar las piernas para siempre.

No pierda el tiempo con remedios pasajeros o ensayos inútiles; PURIFIQUE y REGENERE su sangre con el rectificador sanguíneo más eficaz y poderoso el científico

La presente sirve para notificarles lo siguiente: Hace cinco meses estaba sufriendo una úlcera varicosa, la cual me hacía sufrir mucho y tuve que dejar de trabajar. Leí en «La Vanguardia» sus anuncios y escribí a su Laboratorio para que me indicasen lo que tenía que hacer referente a dicha úlcera. No tuve contestación, y por fin pregunté a un farmacéutico de esta localidad, quien me proporcionó el Depurativo Richelet. Puse en práctica el tratamiento y a los pocos días había encontrado una mejoría grande, y pasados dos meses desde que empecé, tenía la úlcera completamente curada. No se pueden imaginar lo contento que estoy por el bien que me ha hecho su medicamento. Esto sí que son hechos y no palabras.
RAMON ROIG
Calle Matadero, 12.—Tortosa
Molino Aceitero de la Viuda de Juan Espany Ferrando.

DEPURATIVO RICHELET

Los que sufren la tortura de las **Varices** y sus complicaciones, como cuantos padecen porque su sangre ha perdido la fluidez y riqueza naturales, logran una cura radical y completa en los casos más difíciles y rebeldes. Con el uso constante y metódico del **DEPURATIVO RICHELET,** desaparecen definitivamente las **Llagas, Ulceras y Supuraciones,** por antiguas que sean, sin dejar la menor huella. Las piernas recobran su aspecto normal, su fuerza y su agilidad. La acción bienhechora del **DEPURATIVO RICHELET** alcanza a todo el organismo, y el enfermo, después de su curación, logra una protección firme y segura que le hace invulnerable a toda enfermedad de la sangre.

Después de dos meses de sufrimiento con una úlcera varicosa en la espinilla, y habiendo ensayado muchas pomadas sin resultado, y marchando cada vez peor, el médico me recetó el Richelet y en ocho días que hace que lo tomo, ha desaparecido todo malestar y estoy mejorando notablemente.
En agradecimiento a su Depurativo y para bien de los demás, creo un deber el comunicárselo, autorizándole a que haga el uso que crea conveniente de este certificado.
ROGELIA M. DE ROMANO
Cascante (Navarra) España

Léanse las cartas de agradecimiento reproducidas a la derecha

De venta en farmacias. Pida usted hoy mismo folleto GRATUITO para curar las enfermedades de la sangre, al
LABORATORIO RICHELET · Servicio de Folletos. · San Sebastián.

Adhesión de Izquierda Republicana al Presidente Companys

El "Partit Republicà d'Esquerra" (Izquierda Republicana) con motivo de la crisis ha entregado al Presidente de Cataluña una nota, en la que se defiende la necesidad de una rigurosa disciplina, porque "sólo así — dice — pueden desaparecer las violencias de los incontrolados, martirio de los ciudadanos conscientes y vergüenza ante el mundo civilizado".

Termina la nota ofreciendo el partido su adhesión más decidida al Presidente de la Generalidad para la lucha contra el fascismo.

Las organizaciones obreras mayoritarias continúan manteniendo posiciones irreductibles

A las ocho y media de la noche nos fué facilitada la siguiente nota por la secretaría de la Presidencia:

"El Presidente ha recibido esta tarde en consulta al consejero de "Acció Catalana" señor Closas y al señor Calvet, de la "Unió de Rabassaires.

El señor Companys ha citado también a una reunión conjunta a las representaciones de la C. N. T. y de la U. G. T. y Partido Socialista Unificado, con el objeto de encontrar una coincidencia entre los representantes de las organizaciones obreras mayoritarias; pero ésta no ha sido posible obtenerla respecto a un extremo relacionado con la participación de un sector, sobre cuyo extremo se han expuesto criterios distintos, ya hechos públicos por sus hombres y por su Prensa y que se han mantenido aún irreductibles imposibilitando el curso de las gestiones."

Esta nota debió de ser redactada sobre las cinco de la tarde, pero como fué entregada a las ocho y media, es de suponer que a dicha hora la situación continuaba siendo la misma.

DIARI OFICIAL

GENERALITAT DE CATALUNYA

En el día de ayer el "Diari Oficial de la Generalitat" publica, entre otras, las siguientes disposiciones:

PRESIDENCIA. — Decreto disponiendo que la Sucursal del Banco de España en Barcelona entregue a la Tesorería de la Generalidad 96.525 dólares oro de la cuenta de aquel Banco.

Decreto disponiendo que la Sucursal del Banco de España en Barcelona libre a la Tesorería de la Generalidad la cantidad de 303.800 pesetas oro en monedas diversas, de la cuenta del mencionado Banco.

DEFENSA. — Orden nombrando delegados del Transporte de Guerra de este Departamento en Lérida y Barbastro, respectivamente, a José Sentís Baiget y Antonio Pereña Salas.

JUSTICIA. — Orden resolviendo que el personal de los servicios correccionales de Cataluña que presta sus servicios en los establecimientos de mujeres sea femenino.

Orden nombrando con carácter interino los jueces populares y los procuradores del Pueblo de diferentes poblaciones de Cataluña.

Orden creando en la Audiencia Territorial de Barcelona y con jurisdicción para toda Cataluña un Comité de inspecciones con la finalidad que se menciona.

Orden facultando los jueces de Primera Instancia y de Instrucción para resolver las actuaciones pendientes de las Oficinas Jurídicas, recientemente disueltas, o sus delegaciones, y para dar fuerza legal a las resoluciones, no ejecutadas, que dichas oficinas hubieran dictado.

Orden nombrando directora interina del Establecimiento Correccional de Mujeres de Barcelona a Isabel Peyró Polo.

Orden dictando disposiciones para que puedan ser hechos efectivos los sueldos de los funcionarios de las Notarías de Cataluña.

CULTURA. — Decreto en virtud del cual los funcionarios administrativos y subalternos de la Universidad Autónoma de Barcelona tendrán la consideración de funcionarios de la Generalidad.

Orden en virtud de la cual, y en cumplimiento del decreto del 24 de Octubre de este año, el Ateneo Barcelonés funcionará como Biblioteca pública de la Generalidad con el nombre de "Biblioteca de l'Ateneu de Barcelona", con arreglo a las normas que se mencionan.

ABASTOS. — Orden nombrando a Joaquín Duch y Queralt representante de la U. G. T. en el Consejo de Gastronomía, en sustitución de Alejandro Bes Fabre, el cual no puede ejercer aquellas funciones.

SERVICIOS PUBLICOS. — Orden creando una Subdelegación de este Departamento en los Servicios de Transportes Navales y nombrando subdelegado a Antonio Olarte Hervías.

DEPARTAMENTO DE JUSTICIA. — Edicto reclamando la comparecencia de varios notarios de Cataluña que han abandonado sus cargos sin autorización ni causa justificada.

SESION CIENTIFICA

La Academia y Laboratorio de Ciencias Médicas de Cataluña celebrará sesión científica hoy, a las doce, presentándose la siguiente comunicación: "La profilaxis de les malalties infeccioses", por los doctores Cartañá-Castellá, Piera-Flo, Sunyer-Pi y Valls-Conforto.

ENTREGA DE UNA DOCUMENTACION

Habiendo sido entregada en el Negociado de Prensa y Propaganda de la Consejería de Defensa (Plaza de Cataluña, 8, 1.º, 2.ª), una documentación a nombre de Pilar de la Fragua, se pone en conocimiento de la interesada que está a su disposición, siempre que acredite su personalidad.

«Hay que acabar definitivamente con la iniciativa privada y sacrificar toda apetencia particular ante las necesidades de la colectividad», dice el Comité Militar del P. S. U. de C. y de la U. G. T.

A la unidad de mando en los frentes debe corresponder otra unidad de mando en la retaguardia. Hay que acabar definitivamente ese florecimiento de la iniciativa privada, que produce, al miliciano que regresa del frente con permiso, o a restablecerse de sus heridas, la impresión de llegar a otro mundo o a otro país, a un lugar en donde toda idea de guerra ha desaparecido para dar lugar a una lucha enteramente ineficaz, porque no sirve para otra cosa que para malgastar energías en esfuerzos inútiles.

Esa unidad de mando, a la que corresponde una unidad de acción, sólo puede lograrse imponiéndonos nosotros mismos y tomando como única meta de nuestro pulsamiento la idea de que es imprescindible para vencer definitivamente al fascismo. Porque contra el fascismo no sólo se lucha en las trincheras y en los campos de batalla, sino que también en la retaguardia, haciendo posible la implantación del nuevo sistema económico, sacrificando toda apetencia particular ante las necesidades de la colectividad. Y eso no podemos lograrlo nunca si seguimos dando rienda suelta a nuestras propias iniciativas.

El censo de aparatos de radio

Reunidos los representantes de los Sindicatos C. N. T. y U. G. T. de la Industria de la Radio, para estudiar las consecuencias que a la misma ocasionan la interpretación del decreto de la Consejería de Defensa sobre el control de aparatos de radio, se dirigieron al Departamento de Transmisiones y Señales a fin de que fuesen aclarados algunos términos del referido decreto.

Atendidos cumplimente, ha sido dada a los representantes de las expresadas organizaciones sindicales la completa seguridad de que los permisos, objeto del referido decreto, representarán precisamente la absoluta garantía de que los aparatos de radio provistos de licencia no serán requisados.

Todos los poseedores de aparatos de radio que se hayan proporcionado la debida licencia, si se hallaren ante algún intento de requisa, deberán negarse a entregar el receptor bajo ningún concepto, poniendo el caso en conocimiento del Departamento de Transmisiones y Señales de la Consejería de Defensa (Fontanella, 12).

El P. O. U. M. y "Treball"

Nos ha sido remitida copia de una carta abierta entregada por una Comisión del Comité Central del P. O. U. M. a la Redacción del periódico "Treball". Dice así:

"Camaradas:

Delegados por el Comité Central del P. O. U. M., las sesiones del cual se celebran actualmente en Barcelona, esta Comisión, integrada por representantes de Barcelona-Ciudad, Barcelona-Circunscripción, comarcas gerundenses, de Lérida, Tarragona, provincia de Castellón, Valencia, Madrid, Extremadura, Aragón, Asturias y representación de las Juventudes y de los frentes de combate, protesta enérgicamente de la campaña sistemática de insultos y de calumnias que se viene realizando desde las páginas de vuestro periódico contra nuestro Partido y los hombres representantes del mismo; campaña que ha culminado últimamente acusándonos de provocadores, de fascistas y de agentes de la Junta de Burgos, de Hitler y de Mussolini.

Creemos sinceramente que por profundas que sean las diferencias que separan actualmente a los partidos y organizaciones obreras en lo que hace referencia a la apreciación de los problemas políticos que plantean la guerra y la revolución, es del todo intolerable semejante lenguaje, que, si por una parte está falto de toda posición política parece querer desviar la cuestión a un terreno de violencia física. Estamos seguros que la masa trabajadora, que nos conoce profundamente a unos y a otros, no puede aceptar esta degeneración polémica. Asimismo estamos seguros que tampoco la aceptan la inmensa mayoría de los trabajadores de la U. G. T.

El P. O. U. M., que tiene seis mil hombres luchando en los frentes de combate, que ha ofrecido la vida de gran número de antiguos militantes, entre los cuales el mismo Maurín y Germinal Vidal, secretarios generales del Partido y de las Juventudes, respectivamente, que está dispuesto a llevar la lucha contra el fascismo hasta el aplastamiento o hasta la muerte, y que ha mantenido siempre la polémica política a la altura necesaria para que no se rompiera la unidad de acción de los trabajadores en estos momentos tan difíciles no puede tolerar, ni tolerará, la continuación de semejante campaña.

Meditad, pues, camaradas de "Treball" las palabras y los calificativos que diariamente empleáis contra nosotros. Pues de lo contrario, declinamos en absoluto en vosotros toda la responsabilidad de los hechos que vuestra actitud pueden originar.

Barcelona, 15 de Diciembre de 1936.

Por el Comité Central del Partido Obrero de Unificación Marxista.

Por *Barcelona-Ciudad:* Ros. — *Por Barcelona-Circunscripción:* Oliva. — *Por las comarcas gerundenses,* Gatola. — *Por las comarcas leridanas,* Garsabail. *Por las comarcas de Tarragona,* Emperador. — *Por las secciones de la provincia de Castellón,* Peirat. — *Por las secciones de la provincia de Valencia,* Bablanl. — *Por las secciones de la provincia de Madrid:* Armesto. — *Por las secciones de Aragón:* Gracia. — *Por las secciones de la provincia de Asturias,* Grossi. — *Por la Juventud Comunista a Iberia,* Ariño. — *Por las delegaciones del frente,* Pané. *Por las secciones de Andalucía:* Cib."

La Física
EXTRAORDINARIA VENTA DE MANTAS y EDREDONES
a precios limitadísimos en nuestra sección de LENCERIA comprará a precios ventajosos y obtendrá por cada compra su vale regalo.
Puertaferrisa, 23

NOTAS VARIAS

El avión de bombardeo de anteanoche

El consejero de Seguridad Interior, Artemio Aguadé, al recibir ayer al mediodía a los periodistas manifestó, a preguntas de éstos, que la señal de alerta que dieron anteanoche las sirenas de nuestra ciudad avisando la inminencia de un bombardeo aéreo fué debida a que, según parece, se registró la presencia de un avión faccioso a la altura de Tarragona.

— Aprovecho esta coyuntura — añadió — para recordar de nuevo a los barceloneses que en casos parecidos conserven la calma y la serenidad, pues todas las medidas de previsión están ya tomadas y la defensa de Barcelona contra un ataque aéreo será muy eficiente. Todos deben cumplir estrictamente las instrucciones dictadas por la Consejería de Defensa con absoluta disciplina, pero sin precipitaciones, porque el aviso se da con el tiempo suficiente para resguardarse y protegerse antes de que el bombardeo pueda ser un hecho.

EL TRABAJO VOLUNTARIO

Ayer, al mediodía, los periodistas que hacen información en la Consejería de Trabajo conversaron unos momentos con el secretario del consejero, camarada Cabré, quien, en nombre de Miguel Valdés, les expresó el agradecimiento de éste a la Prensa por el calor que viene prestando a la iniciativa del trabajo voluntario para cooperar a las obras de fortificación y defensa de la ciudad.

Añadió que esa iniciativa constituye un verdadero éxito, no sólo por el entusiasmo que han puesto hasta ahora los ciudadanos alistados en dichos trabajos, cuyo estado de adelanto es muy satisfactorio, sino porque cada día son más numerosas las inscripciones que se registran en la Oficina de Trabajo Voluntario, mereciendo señalarse el caso de los camareros del Hotel Magestic, que se han alistado en masa.

Comunicó también que son muchos los industriales que espontáneamente ofrecen camiones y útiles de trabajo.

MOVIMIENTO DE DETENIDOS

Fué puesto a disposición del Tribunal Popular un médico de Sanidad de Guerra, por dedicarse a expender certificados de inutilidad sin estar autorizado para ello.

— Han ingresado en los calabozos de la Comisaría General de Orden Público siete individuos que fueron detenidos mientras estaban patinando en un local de la Diagonal.

Han sido detenidos por pertenecer a Falange Española.

— Por ser considerados elementos desafectos al régimen, han ingresado en los calabozos de la Comisaría General de Orden Público Luis Amat Donaspetry, Manuel Iborra Soler, Cosme Pungruel Candal, María Segura Nieto, Manuel Alvarez Giralt, Francisco Condeminas Valls, José Palazón Turpin, Tomás Urbieta Esnal, Luis Rotllán Armengou, José Camprubí Tenés, Ramón Pujol Sansó, Eugenio Benedicto Gómez, Joaquina Benedicto Gómez, Fernando Albadalejo Guardiola, Agustín Muñoz Ortado, José Miró Guitó, Ermenter Bartina Serra, Ramón María Pujol Sarriss, Eulalio Sánchez Martínez, José Asensio Tudela, José Endisme Cornadó, Luis Lasarte Chamillo, Juan Doménech Durán y Pedro Alvarez Sáez.

SE SUSPENDIO EL MITIN ORGANIZADO POR LA U. G. T. Y EL P. S. U.

Anoche recibimos la siguiente nota:

"El Comité Central del Partit Socialista Unificat de Catalunya y el Secretariado de Cataluña de la U. G. T., han acordado, ante la situación política planteada con motivo de la crisis del Gobierno de la Generalidad de Cataluña, y con objeto de demostrar, una vez más, su intención de dar todas las facilidades para la solución de la crisis, aplazar el mitin que había de tener lugar hoy martes, a las diez de la noche, en el Gran Price."

LA CONFEDERACION NACIONAL DEL TRABAJO CELEBRARA HOY UN MITIN EN EL OLYMPIA

Para fijar su posición ante el momento político actual y dar cuenta al pueblo de su actuación frente al mismo, el Comité Regional de la C. N. T. celebrará a las diez de esta noche un grandioso mitin en el Teatro Olympia.

Harán uso de la palabra los compañeros J. J. Doménech, Francisco Isgleas y Jaime R. Magriñá.

Presidirá Pedro Herrera, del Comité Regional.

Dos notas del Consejo de la Gastronomía

La observancia del menú de guerra

Enterado este Consejo de algunas alteraciones cometidas en el cumplimiento de la disposición que introducía el Menú de Guerra en los establecimientos de la Industria Gastronómica, notificamos a todos los ciudadanos antifascistas el deber que tienen de denunciar los citados casos en la Secretaría de este Consejo (Paseo de Gracia, 6, pral.), de 1 a 2 y de 3 a 9.

Se suspende la fiesta del «Reveillon» de fin de año

El Consejo de la Gastronomía pone en conocimiento de todos los industriales del Ramo y delegados de Industria Colectivizada el acuerdo siguiente:

En vistas a la escasez de víveres porque atravesamos, consideramos que no es momento para festines.

Queda suspendida la fiesta tradicional del "Reveillon" de fin de año.

Avisamos con el tiempo necesario, para que nadie pueda alegar perjuicios materiales por imprevisión.

Los delegados y Comités de Control serán responsables del cumplimiento de esta orden.

© Archivos Estatales, cultura.gob.es
ARCHIVOS ESTATALES

El P. S. U. y la U. G. T. ante la crisis del Gobierno de Cataluña

En un manifiesto, ambas organizaciones se muestran partidarias de la eliminación del P. O. U. M. del Consejo de la Generalidad

El P. S. U. y la U. G. T. hicieron público ayer el siguiente manifiesto:

"En plena guerra civil se ha planteado la crisis del Gobierno de la Generalidad de Cataluña. Las causas fundamentales de esta crisis se han de buscar en la misma guerra y su solución ha de estar ligada estrechamente al único problema que Cataluña y España tienen en este momento: ganar la guerra y ganarla lo más rápidamente posible.

Explicar la crisis actual como producto de un desgraciado incidente o como resultado de una pugna de competencias entre sectores representados en el Gobierno, es querer ocultar al pueblo catalán la cosa más importante que esta crisis plantea.

La crisis se ha planteado, en realidad, porque la actuación del Consejo en crisis no representa el espíritu actual del país, en el cual las experiencias de la guerra han desenvuelto enormemente las concepciones que propugnan una política cuyo eje fundamental sea la guerra misma. Se ha planteado por la impotencia del Consejo para dirigir en esta etapa precisa las actividades de todo un pueblo que quiere vencer y que necesita un Gobierno capaz de llevarlo a la victoria.

Nosotros, interpretando este deseo de las masas populares, nos dirigimos el día 24 del mes pasado a la C. N. T. y a la F. A. I., haciéndoles proposiciones concretas, que iban encaminadas a reorganizar el Consejo de la Generalidad en un Gobierno capaz de cumplir la misión fundamental de todo Gobierno en época de guerra: organizar la victoria. Las dos organizaciones hermanas no compartían nuestros puntos de vista, y cuando, después de larga discusión y desesperando ya de arribar a un acuerdo, íbamos a plantear la crisis abiertamente, un enojoso incidente, producto de una situación que con nuestras proposiciones queríamos cambiar, ha hecho que el consejero delegado haya sido quien haya planteado la crisis.

Los compañeros de la C. N. T. se han apresurado a tomar posiciones favorables en la crisis. Han querido con su nota radiada del sábado y con el manifiesto del domingo, poner en situación difícil a nuestro partido y nuestra central sindical, presentándonos como enemigos de la unidad antifascista y presentándose ellos como acérrimos mantenedores de la unidad. En realidad su objetivo era, haciendo remarcar uno de los aspectos, "la eliminación del P. O. U. M. del Gobierno", pasando por alto el fondo de la cuestión.

Hemos sido nosotros los que inmediatamente de aplastar el fascismo en Cataluña nos preocupamos y trabajamos incansablemente por la unificación de las fuerzas antifascistas y especialmente de las fuerzas proletarias. Hemos sido nosotros los que invitamos a la C. N. T. y a la F. A. I. a las conversaciones de las cuales salió el primer Comité. Así hemos sido nosotros los que planteamos a la C. N. T. la necesidad de que tomara la responsabilidad del Gobierno. Hemos sido nosotros los que iniciaron unas nuevas conversaciones que nos llevaron al mitin de la Monumental y hemos sido nosotros los que, con sacrificios de toda clase, hemos mantenido la unidad proletaria, base, a nuestro juicio, de la victoria.

¿Qué proponíamos a la C. N. T. y qué proponemos ahora al pueblo catalán ante la situación?

Un Gobierno compuesto de los hombres más caracterizados de las organizaciones antifascistas, con autoridad y poderes suficientes para hacer cumplir los decretos acordados. Un Consejo Superior de Defensa formado por elementos responsables del Gobierno, que pueda movilizar todos los recursos del país para la guerra. Un Comisariado de Guerra en el cual figuren los elementos responsables directos del frente y que pueda dirigir todas las actividades militares. Una reorganización de la industria de guerra que ponga en marcha toda la capacidad técnica de la industria catalana. Creación inmediata y sin sabotajes de ninguna clase del Ejército popular. Reorganización y robustecimiento de las finanzas de la Generalidad. Libertad de acción y responsabilidad personal de los consejeros y, como consecuencia, supresión de toda clase de Juntas y Comités o limitación de sus facultades, que los convierten actualmente en un Gobierno en miniatura.

Aceptadas nuestras proposiciones tendríamos un Gobierno que acabaría con la indisciplina social, llevaría la confianza a todo el pueblo y pondría todo el país en pie, sosteniendo con todas sus fuerzas la ofensiva formidable del Ejército popular, al cual la retaguardia organizada habría dado todos los elementos técnicos de un ejército moderno y toda la moral de un ejército victorioso.

Es indudable que este Gobierno ha de ser un Gobierno de unidad antifascista y, al pretender nosotros la eliminación del P. O. U. M. del Consejo de la Generalidad parece que nos ponemos en contradicción con nuestra propia teoría. Lo cierto es que no puede haber unidad, coordinación, armonía, si el P. O. U. M. participa en el Gobierno, porque la dirección actual de este partido actúa de tal forma que lo hace elemento de discordia.

Es la dirección del P. O. U. M. la que después de participar en la elaboración de los decretos del Gobierno, ataca sistemáticamente el contenido de esos decretos; es la dirección del P. O. U. M. la que hace remarcar las diferencias de tipo doctrinal entre la U. G. T. y la C. N. T. con la intención de provocar entre las dos centrales una guerra civil; es la dirección del P. O. U. M. la que en los momentos difíciles que estamos viviendo a raíz de una maniobra absurda al Gobierno del único país que está decididamente a nuestro lado, la U. R. S. S.; es la dirección del P. O. U. M. que, valiéndose de los afiliados a la U. G. T. incita al rompimiento del pacto con la C. N. T. y propugna medidas de violencia para arreglar los conflictos que surjan entre los obreros de las dos centrales sindicales, al mismo tiempo que hace el chantaje con la C. N. T. haciéndole creer que los 80.000 afiliados [illegible] la P. O. U. [illegible] la central sindical cenetista; es la dirección del P. O. U. M. la que, participando en un Gobierno con la pequeña burguesía, propugna por demagogia una política de liquidación inmediata de esta misma pequeña burguesía, contribuyendo así a romper el bloque antifascista; es la dirección del P. O. U. M. a través de sus agentes en el extranjero, la que por sus injurias contra la U. R. S. S. pretende sembrar la división en el bloque antifascista internacional que con tanta energía nos sostiene; es la dirección del P. O. U. M. quien, finalmente, después de fracasar en sus intentos de división del movimiento obrero en Madrid, intenta hacerlo ahora en Cataluña intensificando los trabajos de discordia que había venido haciendo estos últimos tiempos.

No querer que la dirección del P. O. U. M. participe en la dirección del Gobierno de Cataluña es querer que la unidad antifascista, hecha a base de coincidencias mutuas y de mutuos sacrificios, se fortifique; es querer que el Consejo de la Generalidad, aunque formado por tendencias diferentes, pueda, sin los elementos de discordia y provocación, realizar las labores urgentes que la situación actual impone; es querer, finalmente, la unidad.

El pacto que tenemos firmado el P. S. U., la U. G. T., la C. N. T. y la F. A. I., es un pacto que para nosotros está en plena vigencia y que no estamos dispuestos a romper por nada ni por nadie, porque lo consideramos como la cosa esencial para el triunfo definitivo sobre el fascismo.

Por medio del Secretario General de la U. G. T. han sido hechas estos días unas declaraciones, llevando más allá el pacto con la C. N. T. y estableciendo la línea a seguir para arribar a la unidad sindical: la formación de Comités de Enlace en todos los pueblos, en todos los ramos, en los lugares de trabajo.

Este firme propósito del P. S. U. y de la U. G. T. de mantener unas relaciones cordiales con los camaradas de la C. N. T. y de la F. A. I. lo llevaremos adelante pese a quien pese y contra quien sea el que se oponga con miras partidistas de provocación.

Un Gobierno verdadero, un Gobierno que gobierne, sólo se puede formar a base de la U. G. T. y de la C. N. T., que representa la totalidad de los trabajadores de Cataluña; de la Esquerra Republicana, que representa la pequeña burguesía antifascista, que todos hemos convenido en respetar, y de la "Unió de Rabassaires", que es la organización representante de la payesía catalana, fuerza indispensable en la retaguardia para abatir al enemigo común.

¡Trabajadores!

¡Por un Gobierno de plenos poderes!

¡Por un Ejército invencible!

¡Por la verdadera unidad antifascista!

Partido Socialista Unificado de Cataluña, Comité Central.

Unión General de Trabajadores, Secretariado de Cataluña."

Jean Delvigne, en Barcelona

El significado miembro de la Internacional Socialista dice que lo que nuestro pueblo defiende en Madrid, en Aragón y en Asturias, no es solamente la República, sino las democracias y la paz de Europa

Ha llegado a Barcelona Jean Delvigne, miembro del Ejecutivo de la Internacional Socialista y secretario general del Partido Obrero Belga, defensor de nuestra causa en Bélgica y ferviente partidario del Frente Unico antifascista. Jean Delvigne se dirige a Madrid. Le acompañan Pierre Clajot, secretario financiero de la Federación de Sindicatos de la provincia de Lieja, y Emile Deleteille, ingeniero socialista belga.

Hemos requerido a Delvigne y a sus compañeros para podirles su opinión respecto de la gigantesca lucha que la democraci hispánica y la clase obrera sostienen contra las fuerzas fascistas nacionales, apoyadas por el capitalismo mundial.

La opinión de Delvigne es de un gran valor, porque el secretario general del Partido Obrero Belga ha tomado posición de una manera categórica a nuestro favor desde el mes de Julio y tiene la valentía de luchar en el seno de su Partido y de la Internacional para que todo el proletariado que sigue a la Internacional Socialista se coloque de una manera decidida a nuestro lado y obligue a la dirección de sus respectivos partidos a ejercer, sin reservas ni cortapisas, el deber de solidaridad hacia sus hermanos de España.

Jean Delvigne, meditadamente, sin énfasis y con una sencillez de trabajador, comienza a hablar:

—Desde hace varios meses—dice—, es decir, desde el principio de la traición de los generales, nosotros señalamos el carácter de guerra de clases que tenía la lucha de España. Esto no es una guerra civil propiamente española, sino la lucha organizada internacionalmente por el fascismo contra la democracia y contra las conquistas de la clase obrera. Lo que los heroicos soldados del Ejército Popular defienden en Madrid, en Aragón, en Asturias y en los demás frentes de lucha, no es solamente la República: son la democracia y la paz europea. Si Franco, cosa imposible, hubiera salido vencedor, sus efectos hubieran repercutido inmediatamente en Bélgica, en Francia... A no ser que una nueva guerra mundial estallase antes de la agresión fascista a estos países. La victoria de los trabajadores españoles consolidará, seguramente, la democracia en los demás países libres, y ella va a ahorrarnos, o va a retrasar, la guerra imperialista en Europa. He aquí porque nos sentimos tan cerca y solidarios de vosotros, en esta terrible prueba.

—¿Cómo juzgas el papel que desempeñan las fuerzas obreras y campesinas en esta lucha?

—Un simple observador como yo vacila en dar consejos a los que luchan en primera línea. Pero constato con alegría la unidad de los trabajadores españoles, su voluntad común de vencer, el gigantesco esfuerzo de organización y de disciplina que han realizado desde la primera vez que yo vine a España, hace tres meses, para traer a nuestros camaradas el saludo fraternal de la Internacional Socialista. Yo sé también de vuestra preocupación principal, que además de ganar la guerra se orienta hacia la organización de la democracia socialista para después de la victoria. Lo que se temía, sobre todo en los demás países, era la división entre los anarquistas y los demás sectores. Ahora me doy cuenta, con honda satisfacción, que de una parte y de otra se producen los esfuerzos indispensables para llevar de común acuerdo la lucha contra el fascismo y la organización del porvenir. En fin, quiero insistir sobre los progresos realizados por los milicianos en lo que concierne a la disciplina, condición indispensable, que permitirá multiplicar la eficacia combativa del Ejército Popular.

—¿Qué piensas de la actitud del proletariado internacional y de los Gobiernos de los países democráticos respecto al Frente Popular y a la clase obrera de nuestro país?

—Es lamentable — responde vivamente Delvigne —. Los Gobiernos democráticos de Europa no se han atrevido a traducir en sus actos la voluntad y la solidaridad de la clase obrera internacional. Nosotros hemos comprendido desde el primer momento la formidable lección y la gran experiencia que podíamos sacar de este ejemplo magnífico. En Alemania y en Austria el socialismo organizado había sido vencido por el fascismo. En España estamos asistiendo al espectáculo incomparable y reconfortante de un pueblo victorioso contra todo un Ejército. El socialismo, por consiguiente, con la ayuda de todo el proletariado está capacitado para vencer cuando tiene la voluntad de luchar.

He condenado desde el primer día, y conmigo el camarada Luis de Brucké're, presidente de la Internacional Obrera Socialista, la actitud tomada por los Gobiernos que han inventado o admitido lo que la diplomacia llama la "no intervención". Han tenido miedo al "chantage" de Hitler y de Mussolini. Yo he deplorado particularmente que mi país, Bélgica, que en 1914 simbolizó el derecho violado por el imperialismo, no haya tomado en 1936, durante la violación del derecho contra el pueblo español, la firme y activa actitud que tomó el rey Alberto entonces. Las bombas alemanas están destruyendo Madrid; los obuses alemanes destruyeron en 1914 Visy, Lovaina y otras ciudades belgas. Según parece, el honor y la dignidad han desaparecido de Europa, puesto que las atrocidades cometidas en España son obra de los mismos que la cometieron en Bélgica.

Con respecto a la posibilidad de llegar a la fusión de las Internacionales obreras, Delvigne considera que ha de ser objeto de nuestros más ardientes esfuerzos.

—¿Quién puede concebir que hoy en España los obreros de cualquier tendencia — socialistas, comunistas, anarquistas, republicanos — no estén unidos? Internacionalmente la unidad se impone. Desgraciadamente, encuentra todavía, sobre todo en los países donde se imagina que las fronteras están cerradas al fascismo, obstáculos y hostilidades irreductibles. Sería una mala labor pretender realizar la unificación internacional creando nuevas escisiones. No obstante, creo que los hechos nos obligarán, que la unidad será un hecho... Ella es una condición indispensable para el triunfo del socialismo. Ved lo que ha realizado Cataluña, en donde la unidad de los cuatro partidos proletarios en uno solo dió un impulso formidable al movimiento marxista. Esta es una de las grandes lecciones que recibimos del proletariado catalán y de la victoria que obtendrán mañana los trabajadores unidos.

Las Milicias Antifascistas

La revista de Comisario de Diciembre

La revista de Comisario del mes de Diciembre se pasará desde las diez de la mañana, ante los comisarios respectivos de Intervención Civil de Guerra designados a continuación:

Interventor civil don Nemesio Veronesi Izquiano. — Cuerpos de infantería de la plaza y prisiones militares, el día 15, a las diez; Pagaduría de haberes, el 15, a las diez; Pagaduría de campaña, el 15, a las doce; transeuntes, el 16, a las diez; plaza de Mataró, el 17.

Otro: don Cayo Laguna Oliver. — Plaza de Manresa, el 18; plaza de Granollers, el 19; Cuerpos de caballería de la plaza, el 20; fuerzas de Intendencia de la plaza, el 20; escolta presidencial, el 20.

Otro: don José Rocha Muñoz. — Provincia de Tarragona.

Otro: don Francisco Moreno Mira. — Hospital Militar, el 15, a las diez; Grupo de Sanidad Militar, el 16, a las diez; Grupo de Baterías de Artillería, el 17, a las diez; Cuerpos de artillería de la plaza.

Otro: don Luis Pardo Alvarez. — Batallón Montaña Madrid número 3; 3.ª Escuadra de Aviación (Prat de Llobregat, campo de Sariñena y destacamentos); cuartel general de la delegación del Excmo. Sr. Consejero de Defensa en el frente de Sariñena.

Otro: don Antonio Garriga Guinovart (Habilitado). — Centro de Movilización número 7, el 15, a las diez; Caja de Recluta número 25, el 15, a las once; Caja de Recluta número 26, el 15, a las doce; provincia de Lérida.

Otro: don José Farrás Salvat. — Fuerzas organizadas sector sur Aragón.

Otro: don Luis Iranzo Requena.— Cuartel general de la columna sector norte de Aragón: Batallón Montaña número 4; plaza de Barbastro; enlace de la Pagaduría de campaña con el sector norte Argón.

Otro: don Luis Solé Pastor. — Escuela Popular de Guerra, el 18, a las diez; tropas de ingenieros de la plaza.

Otro: don Juan Hernández Ramos. — Grupo Información Artillera 2, el 15, a las once.

No se señalan días para las revistas de las plazas para que por las autoridades militares respectivas, de acuerdo con el interventor, se determinen dentro de las posibilidades y días hábiles.

Los transeuntes expresarán su domicilio [illegible] justificante de revista.

EL FIN DE AÑO DEL COMBATIENTE

El Casal Nacionalista Obrer del distrito sexto "Espartacus" (Aribau, núm. 74), hoy, a las diez de la noche, convoca a sus socios para trabajar en la organización del Fin de Año del combatiente.

LLAMAMIENTO DE OFICIALES

Nota facilitada por el Negociado de Prensa y Propaganda de la Consejería de Defensa:

"Se presentarán con toda urgencia en la Sección de Personal de esta Consejería de Defensa, tercer piso, despacho núm. 3, los oficiales siguientes:

Capitán Manuel Labandera Genovés; tenientes Manuel (o Jesús) Iglesias Valino, Antonio Pardo Gómez y Pablo Velasco Franco, y alféreces Sebastián Hernández Sans, José Gardeta Mur e Ignacio Prieto Lanzado."

LA DESPEDIDA DEL AÑO DEL MILICIANO

El Casal d'Esquerra Republicana de Cataluña del distrito sexto, con la colaboración del Grupo Femenino y Juventudes d'Estat Català, del mismo Casal, ha acordado gestionar que todos los milicianos que luchan en el frente reciban con motivo de la festividad de Final de Año, un especial testimonio de admiración y fraternidad. Con esta finalidad ha sido abierta una suscripción popular, recibiéndose donativos en la Secretaría de la entidad (Plaza de la Universidad, 2).

7.465.504'70 PESETAS

Los donativos ingresados en la Consejería de Defensa con destino a las Milicias Antifascistas ascendían en el día de ayer a la suma de 7.465.504'70 pesetas.

DE INTERES PARA LOS FARMACEUTICOS

Con los sellos de las respectivas entidades sindicales y el de la Consejería de Sanidad, hemos recibido la siguiente nota:

"Habiendo sido desatendida por casi todos los farmacéuticos de Barcelona la orden del Consejo de los Servicios de Farmacia de la Consejería de Sanidad de la Generalidad de Cataluña, radiada oportunamente por todas las emisoras catalanas y publicada por toda la Prensa, ordenando la apertura de todos los establecimientos farmacéuticos en caso de bombardeo y simulacro, para poder atender los casos de urgencia que se presentasen, este Consejo, de acuerdo con los responsables de las centrales sindicales de trabajadores de Farmacia de la C. N. T. y de la U. G. T. que controlan los establecimientos oficiales de Farmacia de Cataluña, ha acordado que todos los farmacéuticos cuyo apellido empieza con la A y termina en la C, los que empiezan en D y terminan en la M y los que empiezan con la N y terminan en la Z, se presenten el día 17, a las diez de la mañana, a las doce y a las cuatro de la tarde, respectivamente, en el salón de actos del Colegio Oficial de Farmacéuticos de Cataluña (Claris, 24), al objeto de comunicarles la resolución tomada acerca de este caso."

PLACA EXTRAVIADA

Habiéndose extraviado la placa de Grupos de Control número 773, agradeceremos al que la encuentre que se sirva entregarla al jefe responsable de dichos grupos, en sus oficinas, instaladas en la calle de Cortes, 617.

AVISO A LOS CHOFERS

Por el Servicio de Prensa de la Comisaría General de Orden Público nos ha sido facilitada la siguiente nota:

"Se recuerda de nuevo a todos los conductores de vehículos mecánicos la obligación de refrendar, por la Comisaría General de Orden Público, el carnet de permiso de conducción.

Es necesario, pues, que todos los chófers legalicen su carnet en las oficinas de la Comisaría General de Orden Público, Vía Layetana, 45, 6.º (Sección Garajes), pues de lo contrario les serían impuestas las sanciones correspondientes."

PRESENTACION DE SANITARIOS

Se ruega a los sanitarios siguientes que se presenten inmediatamente en Bujaraloz:

José Frigolé Dorca, Enrique Gimeno, Alfonso Moreno Herreros, Angel Berenguer, Manuel Figueredo Rodríguez, Antonio Ródenas Moreno, Jerónimo Arnau Osete, José Román López, Gaspar Rodríguez Aguiló, José Balagué Santos y Carmen Soy Roca.

LOS MAYORISTAS DE PRODUCTOS FARMACEUTICOS

El Consejo de Sanidad de Guerra ordena a todos los mayoristas de productos farmacéuticos y responsables de laboratorios y fábricas, tanto de productos como de específicos, que se presenten en la Sección de Farmacia del mencionado Consejo (Salmerón, 1), con el objeto de llenar unas hojas que les serán facilitadas.

LLEGADA DEL CADAVER DEL PERIODISTA FRANCES LOUIS DELAPRÉE

Ayer tarde llegaron a Barcelona los restos mortales del periodista francés Louis Delaprée, redactor del periódico "Paris-Soir", que, como se recordará, fué víctima de los disparos de los aviones facciosos, al agredir al avión al servicio de la Embajada francesa, en la provincia de Guadalajara.

El paso del cadáver por la Plaza de Cataluña, donde se halla instalado el Consulado General de Francia, fué presenciado por numeroso público, que saludaba al cadáver con el puño en alto.

Acompañan a los restos de Louis Delaprée, el director de la Agencia Havas, Christián Ozane; Francisco Francis, redactor del periódico a que pertenecía el finado, y otros.

El coche mortuorio se detuvo breves momentos ante el edificio del Consulado francés, y seguidamente marchó con dirección a Port-Bou, desde donde, en el expreso, será trasladado a la capital de Francia.

OBJETOS HALLADOS EN DOMICILIOS DE FACCIOSOS

En la Comisaría General de Orden Público entregaron la siguiente nota a los periodistas:

"Nuevamente el rondín del compañero y amigo Dionisio Eroles, jefe de los Servicios de la Comisaría General de Orden Público, agentes del cuerpo de Investigación y Vigilancia de la Generalidad de Cataluña, siguiendo la tarea de recoger los objetos abandonados por los facciosos en sus domicilios, ha hecho libramiento de 70 quilos de plata pura, 59'50 quilos de metal de diferentes aleaciones, 130 escopetas inútiles, 61 sables y 70 quilos de material de diversas clases, a la Tesorería de la Generalidad y Control de la Fábrica Hispano-Suiza."

Generales

La colonia cubana

Los miembros de la colonia cubana deben pasar por el Consulado General de Cuba (Paseo de Gracia, número 34) hoy, de 10 a 12 y de 4 a 6.

El cupón del ciego

Números premiados en el sorteo de ayer. Con 25 pesetas, el 403. Con 3 pesetas, el 03, 103, 203, 303, 503, 603, 703, 803 y 903.

Gran mitin internacional

Organizado por el Comité Regional de la C. N. T., en colaboración con la Sección francesa, mañana jueves, a las nueve y media de la noche, se celebrará en el Gran Price un mitin internacional, en el que tomarán parte los oradores Lapeyre, por la C. G. T. S. R. (Sección francesa de la A. I. T.); Bernardo Pou, por el Comité Regional de Cataluña de la C. N. T.; Pierre Besnard, secretario de la A. I. T. y Gaston Laval, por el Comité Regional de Cataluña de la C. N. T.

Presidirán un compañero de la Sección francesa de la C. N. T. y un compañero del Comité Regional de Cataluña de la C. N. T.

El acto será retransmitido por Radio Barcelona, Radio Associació de Catalunya y Radio C. N. T.-F. A. I.

Comprar LAS NOTICIAS es ayudar a la libertad naciente. Los periódicos necesitan la ayuda económica y moral del núcleo de lectores que se sientan identificados con ellos

Partes oficiales del frente aragonés

DE LA MAÑANA

Sin novedad con relación al último parte del día de ayer

DE LA NOCHE

En el sector de Huesca se han sostenido intensos tiroteos en las avanzadas de la zona de Viclen y Fornillos. Se ha rechazado violentamente un ataque enemigo contra nuestras líneas del Manicomio de Huesca. Se le han causado numerosas bajas y se le ha obligado a replegarse en franca huida a sus posiciones, hasta donde ha sido perseguido por nuestras fuerzas.

TEATRALES

Festival a beneficio de la Cruz Roja

El día 26 del corriente se celebrará en el gran teatro "Orfeó Gracienc" un grandioso festival a beneficio de la Cruz Roja. Se pondrá en escena "Cançó d'amor i de guerra" por eminentes artistas y con la cooperación del Sindicato Unico de Espectáculos Públicos de Cataluña.

Los autores, Víctor Mora, Luis Capdevila y maestro Rafael Martínez Valls, asistirán a la representación.

La banda de la Cruz Roja dará un concierto.

PROGRAMAS

C. N. T. A. I. T.

TEATROS SOCIALIZADOS DE CATALUÑA

FUNCIONES PARA HOY

Tarde a las 5 y noche a las 9'45

APOLO.—Tarde y noche: "El proceso Ferrer".

BARCELONA.—Tarde y noche: "¡Ay mamá Inés! o La casa de la Felicidad".

COMICO. — Tarde: "Las novias".—Noche: "Las de Villadiego".

ESPAÑOL.—Tarde: "La primera vegade".—Noche: "Les mátjes virtuts".

NOVEDADES.—Tarde: "La tabernera del puerto".—Noche: "El proceso de Lola Pi" y "La montería".

NUEVO.—Tarde: "Borsa d'Eukaka". Noche: "Cançó d'amor i de guerra".

OLYMPIA.—"Danton".

LA CRUZ ROJA ESPERA TU DONATIVO ENTREGALO EN LAURIA.95. ó FIVALLER. 2 ENTLO.

PRINCIPAL PALACE.—Tarde: "Una sola noche".—Noche: "El abanico japonés".

POLIORAMA.—Tarde y noche: "Celia, la noia del carrer d'Aribau".

ROMEA.—Tarde y noche: "La presó de les dones".

TIVOLI.—Tarde: "Cavalleria rusticana" y "Epitalami".

VICTORIA.—Tarde: "La verbena de la Paloma" y "Los faroles".—Noche: "La del manojo de rosas".

VARIEDADES

TIVOLI.—Noche.

BARCELONES.—Tarde y noche.

GRAN PRICE.—Jueves, tarde: Baile.

CINEMA

Los gustos de los artistas

Los perros son los animales favoritos de las estrellas

Sonó el teléfono en la oficina de Bing Crosby.

La secretaria descolgó el receptor y una voz furibunda replicó a su amable "Hallo" con las siguientes palabras:

— Habla la oficina de transportes. Nos acaban de entregar un animal que por el tamaño parece un caballo, pero que por las apariencias es un perro. Dígale al señor Crosby que pase a recogerlo inmediatamente.

Cuando Crosby se personó en la oficina descubrió que un íntimo amigo suyo, que una vez le oyó alabar a los perros de Terranova, le había mandado un magnífico ejemplar.

Resulta imposible explicarse la afición de las estrellas por los perros y mucho más sus preferencias, que en muchos casos están en completo desacuerdo con sus gustos en otros órdenes de la vida.

Todo el mundo se figura que Sir Guy Standing es el hombre indicado para poseer unos cuantos perros de caza, pero, en realidad, su único y fiel compañero es un diminuto "daschhund". Gertrude Michael y Marion Davies poseen perros de esta misma raza, y Mary Boland y Madge Evans prefieren los pequineses.

PROGRAMAS

Cartelera oficial de reestrenos y grandes estrenos

Semana del 14 al 20 de Diciembre

Actualidades
Por la corriente del Drina; Las energías de las plantas; El mundo de las hormigas; Aunque parezca mentira; Labriegos averiados; Viva la juerga; Madrid, tumba del fascismo, reportaje del frente.

Atlántic
Tapiz neoyorquino; Instantáneas de Hollywood; El capitán odia al yerno; Asesinato marioneta; Por todo lo alto; Revista fantasía; Madrid, tumba del fascismo, reportaje del frente.

América y Foc-Nou
La mascota, por Lucien Baroux; Guerra sin cuartel; El viejo Kentucky.

Arenas
La marca de Caín; Juventudes rivales; La hija del barrio; Musical.

Arnau, Florida y Broadway
Hacia las alturas, por Katerine Hepburn; Código secreto; Perfecto caballero; Dibujos.

Astoria y Maryland
Cinco cunitas, por las Quin Dionne; Pesca de altura; Dibujos.

Barcelona
Aguilas heroicas, por James Cagney; Papá, por Lucien Muratore; Dibujos.

Boheme y Talía
El infierno negro; El despertar del payaso; Cómica.

Bosque y Principal
Su primer hijo; El secreto de Madame Blanche; No juegues con el amor; Dibujos.

Capitol
El agente especial, por Bette Davis y Ricardo Cortez; Los muertos andan, Cómica.

Cataluña
El ángel de las tinieblas, por Frederic Mark; Misión secreta; Dibujos.

Chile
El chico cantor, por Al Jolson; El destino vengador; El guapo; Cómica.

Cinema Alianza
La llave de cristal; La huella del pasado; Nevada.

Cinemar
La marca de Caín; Ceylán; No juegues con el amor; Cómica.

Coliseum
El organillo (dibujo); Al micrófono (musical); Orquesta Rimacs (musical); La tragedia de Luis Pasteur; Tony Kar (manipulador); Lolita Sanahuja (canzonetista) y la orquesta Coliseum.

Condal
Charlie Chan en el Circo; Escándalos 1935; Magia de la música.

Edén
Tiempos modernos, por Charlie Chaplin; Guerra sin cuartel; Viviendo un sueño.

Esplai y Majéstic
Aguilas heroicas, por James Cagney; La que apostó su amor y Las doce en punto.

Esplendid
Cómica; Ahí viene el novio; Suena el clarín (en español); Dibujos so-

Excelsior
El agente británico, por Kay Francis; Viva la marina; Cómica; Dibujos.

Fantasio
Tres meses de vida, por E. Horton e Irenne Herbelt; Musical; Dibujos.

Fémina
Entre esposa y secretaria; Cómica; Reportaje.

Fomento Martinense
La llave de cristal; Impetus de juventud; Hecho y derecho.

Frégoli y Trianón
El infierno negro, por Paul Muni; El despertar del payaso (en español); La mujer triunfa y Dibujos.

Goya
Escándalo estudiantil, por Kent Taylor y Arline Judge; Su primer beso y Melodía de primavera.

Iris Park
La hiena, por Mary Morris y Evelyn Venable; Recordemos aquellas horas; La vestida de rojo; Dibujos.

Kursaal y Avenida
El agente británico, por Kay Francis; Viva la Marina; Cómica y Dibujos.

Mistral
Campeón ciclista, por Joe Brown; Por unos ojos negros; El caso del perro aullador; Variedad musical.

Myria
Sombrero de copa, por Ginger Rogers y Fred Astaire; Shanghai y Monte atronador.

New-York
Huérfanos del destino; Diablos del aire; Dibujos; Cómica.

Odeón (San Andrés)
La llave de cristal; Cazadores de estrellas; Casta de águilas.

París y Volga
Escándalo estudiantil, por Kent Taylor y Ariane Judge; Los siete pecadores; Por un perro chico una mujer; Parque Zoológico.

Pathé Palace
El agente británico, por Kay Francis; Viva la Marina; Cómica y Dibujos.

Publi Cinema
Noche de estrellas; Bajo el sol de St. Moritz; Yendo por el mundo; New-York; Parece increíble; Musical; Madrid, tuba del fascismo, reportaje del frente.

Savoy
Asesinato marioneta; Por todo lo alto; Entre campos y bosques; Los peques en alta mar; Tapiz neoyorquino; Instantáneas de Hollywood; Monerías; Madrid, tumba del fascismo, reportaje del frente.

Select
Sombrero de copa, por Ginger Rogers y Fred Astaire; Vaquero millonario, Charlie Chan en Shanghai.

Smart
El agente británico, por Kay Francis; Viva la marina; Cómica; Dibujos.

Tetuán y Nuria
El primer hijo; El amado de los dioses; La rival de sí mismo.

Triunfo y Marina
La voz de ultratumba, por Lionel Barrymore y Margaret Callaham; Todo un hombre; El sobre lacrado; Comedia musical.

Urquinaona
Nocturno; Agricultura; Cómica y Atracciones.

Victoria
Ahora y siempre, por Shirley Temple; Nobleza obliga; Mi vida entera; Dibujos.

Walkiria
El misterio Edwin Brood; La princesa O'Hara; Así se escribe la historia; Cómica y Dibujos.

Comité Económico de Cinema

CORTES.—La reina del barrio, El bólido, La favorita del batallón y Dibujos.

METROPOL.—Papá bohemio, Quiéreme siempre, El valor se impone y Dibujos.

ROSO.—Por el mal camino, El precio de una mujer, Dibujos y La cita a medianoche.

TRIANON.—El infierno negro, El despertar del payaso, La mujer triunfa y Dibujos.

DIVERSIONES

Frontón Novedades
Hoy, 4 y 1/2 tarde, a pala: AZURMENDI y LEJONA contra NARRU II y PEREA.

Frontón Txiki-Alai
TODAS LAS TARDES GRANDES PARTIDOS

Kennel de Sarriá
Hoy y todos los días a las 4 y 1/2 tarde Grandes carreras de galgos

© Archivos Estatales, cultura.gob.es

De la Región

Barcelona

MANLLEU

Mitin sindicalista

Organizado por el Partido Sindicalista de esta localidad se celebrará mañana jueves, día 17, por la noche, un gran mitin, en el que tomarán parte los significados camaradas: Corrons, director de los Ferrocarriles Catalanes; Medrano, Bertrán de Quintana y el fundador del Partido, camarada Angel Pestaña.

Dada la significación del grandioso acto y la trascendencia de los momentos actuales, es de esperar que el vasto local del Teatro Edison se verá lleno a rebosar.

— "Amics del Teatre", filial de la entidad "Unió Choral", está organizando un benéfico festival a la memoria del malogrado compañero Pedro Roca, que sucumbió en un grave accidente de automóvil cuando estaba realizando un importante acto de servicio encomendado a las Milicias locales. En este festival, que tendrá lugar en el Teatro Edison el sábado, día 26 del corriente, se representará "El fill del senyor Gold". En los entreactos actuarán las orquestinas "Choral" y "Follets", ambas compuestas de alumnos y ex alumnos de la entidad.

— La Beneficencia Local durante el pasado mes de Noviembre repartió entre familias necesitadas la cantidad de 1.928'05 pesetas. — *C.*

Gerona

El nuevo edificio del Gobierno militar

GERONA, 15. — El general Villalba, acompañado de las autoridades, ha visitado la casa "Faixá" para instalar en la misma el Gobierno Militar de Gerona.

— La Federación Local de Sindicatos de la U. G. T. ha organizado una conferencia para el jueves, día 17, en el Teatro Municipal, a cargo de José Calera y Díaz Hervás.

— El Ayuntamiento de San Daniel tomó el acuerdo, por unanimidad, de cambiar el nombre de aquel Municipio por "Vall de Galligans".

— La suscripción pro Milicias Antifascistas asciende a 96.610 pesetas; la de Hospitales de sangre, a 121.000 y la pro Infancia, 7.344. — *C.*

Lérida

Servicio telefónico a varios pueblos

LERIDA, 15. — El comisario de la Generalidad ha celebrado una reunión con los alcaldes de Pobla de Segur, Senterada, Sarroca de Bellera, Perves, Viu de Llamata, Malpás, Pont de Suert y Vilaller, junto con el delegado de Carbones y una representación de la Compañía Telefónica, habiéndose acordado establecer una línea de teléfonos desde Pobla de Segur a Vilaller, por el importe de 70.000 pesetas, las cuales abonarán los respectivos Ayuntamientos.

— Por agentes de vigilancia de esta ciudad han sido detenidos los menores Manuel Iborra Soler y Joaquín Soto Coberta, ambos de Barcelona, lo cuales se habían fugado de su domicilio para ir al frente. Han sido reintegrados a sus respectivos hogares.

— Comunican de Alguaire haber quedado constituido el Ayuntamiento, integrado por tres representantes de "Esquerra Republicana de Cataluña", tres de la C. N. T. y dos de la U. G. T.

— En la Casa de Socorro ha sido asistido el niño de dos años Víctor Manuel Ferrer, que a consecuencia de una caída se ha fracturado la clavícula derecha.

— Mañana se celebrarán las vistas de las causas seguidas contra Joaquín Badía Capdevila, Ramón Colell Rosell, Pablo Oró Matou y Pablo Oró Alentá.— *Bosch.*

Tarragona

Contra el alza de las subsistencias

TARRAGONA, 15. — En la sesión del Pleno de nuestro Ayuntamiento, que se celebró anoche, fué presidida por el alcalde, compañero Fort, acompañado de todo el Consejo Municipal.

La sesión, que fué muy laboriosa, duró cerca de tres horas, ocupándose exclusivamente el Consejo, en la resolución del importante problema que crea el alza de los artículos de primera necesidad, buscándose fórmulas para su rápido abaratamiento.

— Estando realizándose los trabajos preliminares para la confección del Censo Económico de Cataluña, el consejero de Economía de Cataluña, ruega a todos los consejeros regidores de los Ayuntamientos tengan interés en que se llenen las hojas remitidas para consignar datos estadísticos del Comercio e Industria, los que servirán de base para la orientación económica del país. — *C.*

De Provincias

Formidable ataque contra Oviedo

GIJON, 15.—(Servicio exclusivo de Febus).—En Asturias se operó todo el día con gran intensidad. El enemigo atacó la posición de Los Olivares, que es fundamental para él por interceptar la carretera por la cual se abastece Oviedo. Su ataque no tuvo el éxito que él esperaba, y por el contrario, representó para los facciosos un grave quebranto, pues sufrieron bastantes bajas.

Por nuestra parte, y a base de artillería y tanques desarrollamos un fuerte ataque sobre Oviedo.

Los puntos principales que constituyeron objetivo para nuestras Milicias, fué el ataque a la Cadellada, al Cuartel de Pelayo y al Cuartel de Rubín.

El Manicomio de la Cedallada, situado en un altozano que domina la ciudad, está ocupado por los facciosos, que se han hecho fuertes en él y quedó totalmente destruído por nuestra artillería. El Cuartel de Pelayo, una de sus fortalezas más inexpugnables, ha tenido que ser evacuado por las tropas fascistas, porque el ruego de artillería que se hizo contra él y el cercano que se le ocasionó desde nuestros tanques, hizo precisa la evacuación. El Cuartel de Rubín fué incendiado. Todos los frentes de los alrededores de Oviedo, fueron igualmente objeto de nuestro ataque. Las bajas sufridas por los rebeldes son cuantiosas.

Bombardeo infructuoso

CIUDAD REAL, 15.—Ayer voló sobre la ciudad, a la una de la tarde, un trimotor faccioso que desde gran altura arrojó varias bombas incendiarias, que cayeron en las proximidades del hospital y del refugio de niños.

Afortunadamente no causaron víctimas ni desperfectos, pues se acudió con rapidez y se logró evitar el incendio.

Después evolucionó sobre la capital otro aparato enemigo. Varios cazas leales defendieron la población y este segundo aparato fué derribado por los nuestros en las cercanías de las Lagunas de Ruidera.

Sentencia cumplida

MURCIA, 15.—Esta mañana, a las nueve, se ha cumplido la sentencia de pena de muerte impuesta al ex diputado radical José Cardona, así como a José Asensio, Enrique Ayuso, Fernando Brugarola, José Cánovas, Luis Fonte, Angel Guirao, José Musó, José Sánchez Pozuelo, José Castaños, Antonio Zairán, Angel Rubio (a) "El Patata" y Emilio Carrasco.

Los diez primeros han sido condenados por delito de inducción a la rebelión y Rubio y el último, por adhesión a la rebelión.

El mal tiempo ha paralizado las operaciones en el Norte

BILBAO, 15. — La guerra en el frente ha sufrido el frenazo brutal del tiempo. En los frentes de Santander, en Los Tornos, en Potes, en Piedras Luengas, en toda la zona montañosa, escenario actual de la lucha, se han llegado a registrar temperaturas de diez grados bajo cero. Nuestras Milicias las soportan sin ningún quebranto y el estado sanitario es bueno.

Nieva también en algunos puntos de Asturias, y la lluvia pertinaz y continua sigue cayendo en Vizcaya.

En Asturias es donde ahora se ha desatado la furia de las deserciones en las filas fascistas, deserciones que antes parecían localizadas en los frentes de Guipúzcoa. Diez y siete paisanos y un soldado se pasaron a nuestras filas ayer, procedentes de León. Los paisanos vienen siendo reclutados en estas levas feroces que ahora hacen los fascistas en Castilla.

Por Burgos también vino hacia nosotros un soldado.

Las Milicias socialistas han perdido hoy en los frentes de Guipúzcoa a su tercer comandante.

En los frentes de Alava ha seguido la lucha, que es tanto como decir que ha seguido nuestro avance. Ayer se ocupó la posición de Izasmendi, magnífica altura desde la que se denomina Escoriaza. En esta línea continúan los trabajos de fortificación. En el frente de Escalada, la insistencia del enemigo llegado desde Burgos originó un nuevo ataque, que fué motivo de que causáramos a los facciosos un grave quebranto, hasta el punto de que se apresuró a huir. Uno de los camiones que emprendieron la retirada, cargado de tropas, era conducido tan precipitadamente que volcó y murieron todos sus ocupantes.

* * *

BILBAO, 15.—(Servicio exclusivo de Febus).—En Santander no ha podido operarse hoy a causa del tiempo, que ha tenido allí terribles caracteres, puesto que en nuestras posiciones se registran temperaturas de doce grados bajo cero. Todas nuestras líneas están copiosamente nevadas, y el abastecimiento se realiza con alguna dificultad.

Procedentes de Espinosa de los Monteros, pueblo muy cercano a nuestro frente, se han presentado cuatro soldados evadidos de las filas fascistas.

En el frente de Alava, la tranquilidad también ha sido absoluta, excepto en el sector de Marquina, donde el enemigo intentó un ataque.

Nuestras fuerzas lo resistieron magníficamente, ocasionando a los rebeldes considerable número de bajas.

La aviación no ha podido actuar en todo el Norte, por ser muy escasa la visibilidad.

Las desdichadas memorias de Ricardo Samper

El hombre más feo de Europa, en su época ministerial

La Correspondencia de Valencia *está publicando las memorias de Ricardo Samper. Son algo lamentables. Leyendo estas memorias se avergüenza uno de que ese pobre diablo de Samper haya llegado a ser jefe del Gobierno. En las memorias resalta toda la vacidad de ese hombre que hoy pasea su fracaso por tierras de Italia. Y con su vaciedad el fondo turbio de la política en que se desenvolvía con tan inaudita fortuna. Fortuna para él, claro, que llegó a los más altos puestos de la gobernación del país, pese a su absoluta cerrazón mental, que para España no pudo ser más desastrosa.*

En las memorias aparecen anotaciones tan triviales como ésta que corresponde al 18 de Abril de 1935: "Voy al Cine Proyecciones con la familia, por la tarde."

Un hombre que apunta esas nimiedades ya está juzgado: es un mentecato. ¡Ojalá no hubiese hecho otra cosa que llevar al cine a la familia!

* * *

VALENCIA, 15.—"La Correspondencia de Valencia" continúa publicando las Memorias inéditas del ex presidente del Consejo, Ricardo Samper. Hasta hoy, estas Memorias no han contenido nada de interés fundamental. Trataban de cuestiones de muy escasa trascendencia política y en su mayor parte asuntos de familia.

Pero, en el capítulo de hoy, se habla de hechos ocurridos el 26 de Julio de 1935 y está dedicado íntegramente a la cuestión que tanto revuelo promovió, relativa a la denuncia de Nombela y Castro ante el Parlamento.

Como se recordará, Castro y Nombela eran funcionarios de la Dirección de Marruecos, y fueron destituídos por haberse negado a pagar, de los fondos del Tesoro Colonial, la indemnización de tres millones de pesetas, que se quería fuese abonada a Tayá por la rescisión del servicio marítimo que dicho personaje realizaba, y que se había tasado en seiscientas mil pesetas.

Samper explica lo ocurrido en la primera sesión del Congreso y las intervenciones de algunos diputados. De la de Pérez Madrigal, dice:

"También habló Pérez Madrigal, atacando a Nombela para defender al subsecretario. Hay que estar bien con las personas que disponen de fondos reservados."

Habla de los comentarios que se hicieron a su discurso, en los pasillos, y apostilla:

"Eran Rocha, Villanueva, Salazar Alonso, Rey Mora, Pérez Madrigal..., lo mejorcito."

Al explicar una entrevista que tuvo con Lerroux, relata lo dolido que estaba éste por la trascendencia del asunto, y cuenta cómo se quejaba de que todo iba contra él personalmente. Al contestarle Samper que contra quien se iba era contra el subsecretario, escribe este párrafo magnífico, que retrata estupendamente a Lerroux:

"¿Contra él? ¿Por qué? Me recuerda esta actitud la de aquel cardenal que exclamó: "¡Mientras no me toquen el dogma...!!" y se ponía la mano en el bolsillo."

Añade Samper:

Gil Robles conocía la inmoralidad que se trataba de cometer y la consintió en el primer Consejo de ministros y la reparó después de producirse los escándalos ¿Qué pensamiento inspira esta actitud? El propio Gil Robles lo ha dicho: "Por tres millones no íbamos a producir una crisis."

He aquí la moraleja resultante: "Dejo hacer ciertas cosas, para que me dejen mandar en otras."

Ahora es cuando estas Memorias descubren asuntos e inmoralidades del bienio negro, y a pesar del tiempo transcurrido, siguen teniendo interés, por tratarse de cuestiones íntimas, redactadas en el momento de producirse los hechos.

Reunión del Consejo de ministros

Fueron aprobados importantes decretos

VALENCIA, 15.—A las cuatro y media de la tarde quedó reunido el Gobierno en Consejo. Asistieron todos los ministros, incluso los sin cartera, a excepción de los de Hacienda y Estado, que están en el extranjero.

La reunión terminó a las diez y cuarto de la noche.

A la salida, el secretario, Jesús Hernández, ha facilitado la siguiente referencia oficiosa:

"Se han discutido y aprobado importantes Decretos, entre ellos uno de Gobernación, por el que se suprimen las Juntas, Comités de Defensa y Gestoras, surgidas en los primeros días de la sublevación, como consecuencia de la necesidad de improvisar órganos directivos. Se crean Consejos provinciales, en los que tendrán representación todos los partidos del Frente Popular y organizaciones sindicales.

Estarán presididos estos organismos por el gobernador civil y en aquellas regiones donde concurran circunstancias especiales, se nombrará un delegado gubernativo.

También se ha aprobado un Decreto de Obras Públicas sobre mejora de riegos, y otro de Comercio, regulando los precios de los artículos de primera necesidad; se obligará a los comerciantes a venderlos a los mismos precios que regían antes del 19 de Julio.

Con referencia a la cuestión internacional, el Gobierno ha acordado contestar al requerimiento franco-inglés con una nota que será dada a conocer a la Prensa una vez que haya sido cursada."

En Madrid se juega España su última carta

Así lo ha dicho Antonio Jaén en una conferencia

ALMERIA, 15.—Ante el micrófono de Radio Almería ha pronunciado una conferencia el diputado Antonio Jaén, para explicar la significación de la lucha actual.

Dijo que si no hubiera republicanos no habría actualmente ugetistas, cenetistas ni anarquistas.

Refirió el caso de haber escuchado una vez en el Ateneo a Federica Montseny, y preguntó si lo que decía era la doctrina del comunismo libertario. Se le contestó afirmativamente, y agrega que entonces replicó:

"Pues yo hace veinticinco años que vengo exponiendo los mismos ideales en cuantos actos he tomado parte."

En Madrid—añadió—se juega España su última carta; y aunque soy optimista acerca del resultado final, me dirijo a los jóvenes almerienses para decirles que hay que luchar con ímpetu hasta vencer.

LAS NOTICIAS no tiene más ingreso que el que le proporciona la venta del periódico. Todos los productores deben recordar que necesitamos su ayuda

No adelanta un paso el enemigo, pese a sus reiterados ataques con toda clase de elementos

Impresión matutina

MADRID, 15.—No ceja el enemigo en su empeño de atacar a Madrid. Después de los repetidos fracasos del lunes los rebeldes han hecho un nuevo intento, si no de penetrar en Madrid, sí de llevar a cabo determinados objetivos que son de gran importancia preparatoria para el ataque decisivo sobre nuestra capital.

La maniobra la ha visto clara el alto mando. El silencio que durante bastantes días ha guardado el enemigo en estos frentes cercanos, se encaminaba a desorientar a nuestros mandos, haciéndoles creer que la acometida decisiva sobre Madrid se preparaba en terrenos comprendidos por las primeras líneas, después de acumular algunas fuerzas en determinado sector. Pero ahora es cuando se ha visto con toda claridad que los rebeldes tienen el propósito de adueñarse de carreteras determinadas y luego concentrar sus fuerzas para atacar directamente a Madrid.

El ataque de esta madrugada se ha llevado a efecto en las proximidades de Bobadilla del Monte, donde por segunda vez los soldados rubios importados de Alemania se han llevado "lo suyo". Primero nuestras fuerzas aguantaron y después, en contraataque enérgico, se obligó a los facciosos a retirarse a sus posiciones primitivas con sus efectivos castigadísimos.

La artillería leal, durante la mañana, ha castigado la retaguardia de los revoltosos, impidiéndoles la formación de concentraciones.

El tiempo lluvioso durante la noche y gran parte de la mañana, abrió un poco a primeras horas de la tarde, pero tiende a persistir el temporal de lluvias.

En los frentes más cercanos a Madrid, tiros sueltos, sin que el enemigo haya realizado movimientos de importancia.

El fracasado ataque enemigo en Boadilla del Monte

El ataque emprendido por el enemigo en el sector de Boadilla ha sido repetido hoy con igual lujo de ametralladoras y morteros. El final ha sido el mismo. Después de duro combate, nuestras fuerzas rechazaron violentamente al enemigo, que huyó a la desbandada en algunos puntos. También se han registrado en las últimas horas ligeros ataques de las bandas fascistas en otros sectores, ataques que fueron rechazados con gran facilidad por las tropas republicanas. En el resto de la línea, tiroteos sin importancia y algunos cañonazos del enemigo sobre Madrid.

En el sector de la Casa de Campo

En el sector de la Casa de Campo, anoche, a las diez y media, los rebeldes se dedicaron a descansar. Uno de nuestros hombres dedicó al enemigo frases encendidas de fervoroso amor republicano, llamándoles después "esclavos de la traición y de las ambiciones fascistas". Ellos dijeron como respuesta que pronto entrarían en Madrid, para tomar café. "Claro que tomaréis café, porque vuestra rendición es inmediata", contestó el soldado leal. Y a las once se inició una tiroteo sin consecuencias.

Las proclamas del general Miaja fueron enviadas a las trincheras enemigas por medio de cohetes y otros procedimientos de gran eficacia. Hoy, en este sector de la Casa de Campo, se entabló duro combate, que duró escasamente una hora. Los rebeldes intentaron adentrarse en ese poblado sin conseguirlo, pues nuestras fuerzas les repelieron con nutrido fuego de ametralladora y mortero. El enemigo desistió una vez más de su propósito, pero como fueron nuestras fuerzas las que tomaron la ofensiva, les atacaron duramente. Hay que hacer notar, siempre que se trata de las operaciones que se llevan a cabo por esta zona norte de la Casa de Campa, el error táctico que significó el adentrarse en la ex finca real. Cerca del Instituto Rubio, nuestros dinamiteros desmontaron dos ametralladoras y ayer fué hallada por los soldados leales una cartilla de la Caja de Ahorros conteniendo cerca de cuatro mil pesetas, que han pasado, como donativo, al Socorro Rojo Internacional.

Encendidas palabras de la viuda de Henry Barbusse

La que fué compañera del gran luchador antifascista Henry Barbusse, ha escrito con motivo de la marcha hacia nuestro país del destacamento que lleva el nombre del autor de "El Fuego", las siguientes palabras de despedida y aliento:

"El destacamento "Henry Barbusse" marchó a España. Desde el principio de este abominable ataque y de esta grandiosa resistencia, estoy continuamente pendiente de los acontecimientos. Como a vosotros, cada victoria me llena de alegría, cada hora me tortura. Si él estuviese aquí, es sabido, sin necesidad de decirle, lo que hubiese hecho. Su nombre marcha a falta de él. Puede proteger a los que se agrupan en su torno, proteger y ayudar a los que marchan con el valor tranquilo y el ardiente de los héroes."

Manifestaciones del general Mena

En "Milicias Populares", órgano del Quinto Regimiento, se han publicado las siguientes declaraciones del general Mena:

"—Ante todo — nos dice — quiero hacer constar que estoy muy satisfecho de la moral que existe en las Milicias. Es tan alta que muy a menudo hay que dominar a los milicianos para que no avancen. En lo que respecta al Quinto Regimiento quiero destacar el gran comportamiento del batallón que manda el teniente coronel Cavada, al que he tenido ocasión de observar en campaña durante largo tiempo. También quiero destacar la conducta de la Motorizada.

Pasando algunas medidas que considero de gran importancia, diré que la construcción de trincheras y defensas es para mí de importancia capital y no solamente debemos limitarnos a esto. También se deben perfeccionar las ya existentes dotándolas de abrigos y caminos cubiertos, nidos, puestos de observación, etcétera. También me parece de gran utilidad en estos momentos el uso de armas automáticas, que elevan la moral del miliciano, además de su eficacia combativa. En cuanto a la cuestión de unificación de mandos, he de decir que me parece sencillamente indispensable que exista el mando único."

Resumen de la jornada

Resumen de la jornada a las diez de la noche en el sector de Madrid.

Durante la tarde continuó el ataque que el enemigo había iniciado en Boadilla.

Nuestras tropas resisten con valentía y arrojo al enemigo, a quien causan grandes daños; pero el ataque, como decimos, continúa. En él emplean los fascistas toda clase de elementos de combate. En este momento también se lucha con dureza extraordinaria en los sectores de la Ciudad Universitaria, donde el enemigo se lanzó de nuevo a otro de sus frecuentes intentos por quebrantar las defensas de Madrid.

La moral de nuestros combatientes es elevadísima, y la posibilidad de que sean rechazados totalmente los ataques del enemigo, es absoluta.

En una operación de descubierta que se ha realizado por este mismo sector un poco antes, se encontraron algunos fusiles enemigos abandonados, un cadáver y otros objetos. Ello indica una vez más el quebranto que va sufriendo el enemigo, que deja abandonados muertos y material de guerra después de cada uno de los intentos que hace por romper nuestras defensas.

En el sector de la carretera de Extremadura ha habido también ligeras operaciones, siendo castigados los facciosos.

La artillería enemiga disparó algunos obuses sobre la Puerta de Toledo, causando daños leves y algunas bajas entre la población no combatiente.

En los demás sectores del frente de Madrid, ha transcurrido el día en medio de ligera actividad, observándose sólo algún leve tiroteo en las avanzadillas, sin consecuencia de ningún género.

Algo más intensos fueron los ataques en la Casa de Campo, con ametralladoras y fusiles, pero igualmente se rechazó a los facciosos.

La artillería fascista ha dado muestras de alguna actividad durante todo el día de hoy, creyéndose que se trate de la preparación de algún nuevo intento de ofensiva. Nuestra artillería ha actuado, como tiene por costumbre, con extraordinaria pericia, batiendo con precisión los objetivos señalados por el mando.

En los frentes de la Sierra, apenas si ha habido hoy actividad alguna. Se efectuaron los servicios de descubierta y reconocimiento, con buenos resultados. Por Pozuelo no ha habido nada extraordinario.

Impresión del día

Una vez había una ciudad sitiada... y al llegar a los cuarenta días de asedio se registró el más tremendo fracaso de un supuesto táctico de un general de prestigio que acaudillaba las tropas sitiadoras.

He aquí el resumen lacónico de la jornada del 15 de Diciembre de 1936, por lo que se refiere a los acontecimientos bélicos de hoy, hecho a primeras horas de la noche.

En las primeras horas de la madrugada, el enemigo comenzó una operación de gran intensidad en el sector Suroeste del frente de Madrid, por la parte más cercana a Boadilla del Monte. Era el objetivo cortar la carretera de La Coruña para dejar sin esta importante comunicación la capital de la República, al mismo tiempo que ganaba contacto con otros núcleos, ahora descongestionados, y conseguir una pista de gran interés para sus fuerzas motorizadas, de las unidades destinadas al ataque más directo a la ciudad.

Empleó el enemigo en este ataque todos los elementos de guerra y puso en vanguardia triple fila de choque de soldados alemanes.

Hasta el mediodía las tropas republicanas aguantaron el empuje con valentía y con estoica resistencia; pero a esa hora, según noticias que a nosotros llegan, la presión quedaba dominada casi por completo, a lo menos en aquel primer ataque.

El desconcierto que la resistencia produjo en el enemigo fué grande, y los nuestros aprovecharon la confusión para iniciar un contraataque. Los rebeldes opusieron entonces durísima resistencia, que obligó a los leales a combatir durante toda la tarde.

Cerca de las siete, cuando se habían apagado las luces del día, la contienda, si no terminada, arrojaba un balance favorable a los defensores de la República. Los facciosos no sólo habían retrocedido a sus bases, sino que hubieron de rebasar las posiciones primitivas, dejando un tributo crecido de sangre y la buena cantidad de material que quedó en nuestro poder.

Por lo tanto, hay que registrar un nuevo fracaso de los repetidos intentos de estos últimos días. Ni con moros, ni con alemanes logrará el ejército invasor forzar las puertas de este Madrid que tanto ambiciona.

Y ahora, un poco de historia. Una vez fué designado ministro de la Guerra el jefe de las derechas españolas, llamado Gil Robles. Era subsecretario un general apellidado Fanjul, que luego fué fusilado por rebelión militar; y era jefe del Estado Mayor del Ejército de la República el general Francisco Franco, que más tarde había de sublevar el ejército contra el régimen. Los tres mencionados traidores organizaron las maniobras militares tristemente célebres. En estas maniobras se verificó un supuesto táctico para el ascenso de coroneles al generalato. Consistía en un ataque por Boadilla del Monte para cortar la carretera de La Coruña y facilitar un avance sobre Madrid a un ejército estacionado en las zonas sur y sudoeste. No sabemos si en la operación de hoy habrá participado algún general de los entonces ascendido, pero si así fuera, ya puede Franco pedirle la devolución del entorchado.

Y por último, otro poco de historia contemporánea. En estos últimos días de asalto las tropas facciosas han sufrido de doce a quince mil bajas. Claro está que el enemigo dará que peor para ellos es que se quedarán Madrid bien vale una misa; pero lo sin Madrid y sin la confiada misa de la Castellana.

Partes de guerra

Parte oficial de guerra de las 21'30:

"FRENTE DEL CENTRO.—En el día de hoy ha continuado con la misma intensidad que ayer el ataque enemigo en el sector de Bobadilla, siendo infructuosos cuantos esfuerzos ha hecho por romper la sólida resistencia de nuestras líneas, defendidas heroicamente por nuestros milicianos.

En las últimas horas de la tarde, los facciosos volvieron a sus posiciones, después de sufrir una seria derrota.

Las fuerzas de la República persiguieron en algunos puntos a los facciosos, ocasionándoles muchas bajas en su desordenada retirada. En este ataque empleó el enemigo gran lujo de material bélico, lanzando al encuentro de nuestras fuerzas algunos tanques que fueron detenidos y hecho retroceder con bombas de mano.

La aviación republicana ha efectuado vuelos de reconocimiento, ametrallando desde baja altura núcleos rebeldes en el campamento de Carabanchel y en la carretera de Villaviciosa a Brunete.

En los demás sectores, sin novedad digna de mencionarse."

* * *

Parte de Marina y Aire de las nueve de la noche.

La aviación que se ocupa en la defensa de Madrid batió hoy concentraciones enemigas en Carabanchel Alto y en la carretera de Brunete hacia Villaviciosa de Odón.

A primera hora de esta tarde ha sido entregado en Málaga, por el piloto Antonio Blanch Latorre y el mecánico Evaristo Carballeira López un hidro facciosa, procedente de Ceuta.

El alférez de marina, José María Moreno, que iba como observador, fué muerto por sus compañeros de tripulación, en pleno vuelo, al intentar oponerse al propósito de Blanch y Carballeira de trasladarse a Málaga, para sumarse, como lo han hecho, a las fuerzas leales.

Rebeldes que se pasan a nuestras filas

BARBASTRO, 15. — Continúan las deserciones en las filas facciosas. Los desertores manifiestan deseos de atacar la ciudad de Huesca, que, como se ha repetido diversas veces, está totalmente dominada. Hoy se han pasado a nuestras posiciones de Igries siete soldados que procedían de las filas fascistas. Los soldados llevaban su correspondiente armamento y municiones completas. También se ha pasado un soldado que, además de su fusil, ha traído varias granadas de mano. Igualmente ha desertado de las filas enemigas un individuo que figuraba en ellas como miembro de Falange Española. Este muchacho, de 17 años, fué detenido en los primeros días de la sublevación y fué metido en la cárcel; sacado después de la prisión, se le obligó a hacer trincheras. Como viera que su situación era difícil, pidió ingresar en las filas de Falange Española, en las cuales se combate entre los moros. Se ha pasado a nuestras filas también con la dotación completa.

Todos los individuos que han desertado para venir a luchar a nuestro lado muestran grandes deseos de empuñar nuevamente las armas e insisten reiteradamente en tomar Huesca, empresa que juzgan fácil dada la situación de desmoralización de las fuerzas que guarnecen aquella plaza.

Uno de los soldados pasados a nuestras filas ha dicho que la totalidad de los soldados que defienden Huesca sienten grandes deseos de pasarse también a nuestro lado y si algo les detiene es la maniobra de los fascistas haciéndoles creer en la ferocidad de los rojos.

Esta noche, desde una avanzadilla de Banastás, ha hecho uso de la palabra, dirigiéndose a sus compañeros del otro bando, y haciéndoles ver que en nuestras filas no se mata a ninguno de los soldados que se pasan a ellas. También les ha patentizado la tranquilidad que reina entre nuestras fuerzas.

Avisos

COMADRONA
Clínica. Partos. Consulta Unión, 22, 2.° Tl. 22522.

Demandas

MASAJISTA
práctica y económica, se ofrece a casa y domicilio. Aragón, 156, entlo. 3.° 1 M.

SE OFRECE
carro y carretero reparto a 8 pts. hora. Salvá, 16, tda. Pueblo Seco.

QUIMICO
práctico, 50 años, catalán, 3 años chez Poulenc, inglés y francés perfectamente, se ofrece. Buensuceso, 12, 1.° 2.°

Varios

PROFESOR
daría clases Ingreso Universitario o Bachillerato. Mucha experiencia. Escribir a "Noticias" n.° 1010.

Estudiante
con experiencia se ofrece a dar clases Bachillerato a domicilio. Escribir a "Noticias" núm. 1011.

ACIERTO SU VIDA
Carmen, 13, entlo. 2.° 1 M

Masaje de B. y Manicura
Rosellón 170, 1-1, j. Aribau

Desearía encontrar
joven o arta. para cursar juntos alemán. Ref. Bailén 121, 4.° 2.° (9 a 10 y 1 a 4)

Ventas

Calandra 60 cm. 600 pt.
Paseo de Gracia, 94. 1 M

ANTENAS
bien orientadas, instalo a precios módicos. Ronda de San Pedro, 4, 2.° Telf. 21259

Lechería, 18 pts. benef.°
día a pba. situación inmejorable. 4 hab. facilidad pago. Sepúlveda, 107, pri.

Primus tip. indis. nvo.
báscula, caldera, vendo R.: Layetana, 12, pral. 2.°

TIENDA, 5 HABITS.
instal. todo negocio. Urgel, 194, tienda

BARATISIMOS
muebles vendo, urge. Rosellón, 407, 1.°, 1.°

BODEGA REPARTO
poco alquiler y vivienda R.: Clot, 81, 1.° 1.°

Alquileres

CEDO PISO PRAL.
de 14 ds. baño y 4 habs. Razón: P.° Nacional, 20 1 M

Anuncios económicos

Hasta diez palabras, 75 céntimos cada palabra más, 10 céntimos. Por contratos trimestrales 5 céntimos palabra, sin limitación. Estos anuncios se admiten en esta Administración y Agencias de publicidad

PISITO CENTRICO
deseo, compraría muebles R. Aragón. Muelle Rómulo Bosch, 7

PISO C. MUEBLES
4 hab. junto Metro, 6 ds. alq. Carmen, 34, pri. 1.°

EN TORRE
hab. para 1 ó 2 personas con pensión. Bélgica, 121 junto Plaza Molina.

PISO
25 pts. claro y sol, cambio por otro hasta 45 pts. calle Bassegoda, 53, 4.° 1.°

PISO
ensanche, céntrico, se necesita modico o bien cambio por otro moderno con sol, grande y barato. c. Brull, Teléfono 19085.

Compras

ORO
JOYAS, BRILLANTES
PAGO BIEN
A. POMAR
PRTA. DEL ANGEL, 28

Compro vendo
y cambio aparatos
FOTOGRAFICOS
CINES, PRISMATICOS
Joyas Brillantes
y demás objetos de OCASION
EL REGALO
SAN PABLO, 35-37
TELEFONO 15425

COMPRO
bicicleta ocas. Telf. 83308 1 M

Vajilla y cristalería
cocina g. comp. T. 35764

NEVERA ELECTRICA
de compresión, compro. Teléfonos 56445

Ganará dinero anunciando en
LAS NOTICIAS

Huéspedes

Matrimonio extranjero
desea habitación céntrica confortable, sólo dormir. Teléfono 24521. 1 M

Habit. independiente
para cab. Pasaje Baños, letra D, jto. Pl. Teatro.

Casa particular, habit.
t. estar 1 ó 2 pers. baño, calf. telf. Cortes, 541, 1.°

GRAND. PENSION
hab. t. cont. sg. cte. t. e. desa. 7 p. día. P. Gracia, 16

Familia refs. ofr. habit.
joven o cab. balcón, baño, sec. Diputación, 128, 4.° 1.°

HABITACION
señora s. d. conf. baño, telf. Aragón, 152, pral. 1.° junto Muntaner.

MADRE E HIJO
ofr. hab. m. sol, t. conf. baño, ducha. Aragón, 227, 1.° jto. Rbla. Cataluña.

Hab. ventil. a j. 30 p. m.
Villarroel, 144, 2.° 1.°

Se alq. hab. t. e. cab.°,
srta. o matr. telf. baño. Viladomat, 138, pral. 2.°

Para conseguir lo que usted desea, anuncie en
LAS NOTICIAS

© Archivos Estatales, cultura.gob.es

En nuestro esfuerzo por recordar los patronímicos chinos que figuran en los telegramas del día, de poco nos sirve saber aquello de «Com que tinc tanta sang a les cinc tinc son».

LAS NOTICIAS

Miércoles 16 de Diciembre de 1936 — Red. y Admón.: Rbla. Estudios, 6.—Teléfs. 13000-13009

De todas las naciones que tienen cuentas pendientes con los Estados Unidos, Finlandia es la única que paga puntualmente. ¿Habrá que añadir que Finlandia es la que menos debe?

La crisis de la Generalidad interesa y apasiona en los círculos extranjeros

La Prensa de Ginebra, especialmente, concede excepcional espacio y comentario a este intenso momento de la política catalana

GINEBRA, 15.—A las 9 de la noche.—Las noticias de la crisis del Gobierno de la Generalidad son esperadas con verdadero interés en los círculos ginebrinos, que se preocupan por la evolución del pueblo español. Todos se dan cuenta de la importancia decisiva que Cataluña tiene en la guerra civil, que ha sido impuesta a los pueblos ibéricos. La crisis actual, a los ojos de los observadores de aquí, puede marcar un paso decisivo de Cataluña hacia su nueva estructuración. Se hace destacar que el nuevo período que empieza estará internacionalmente caracterizado por la no intervención rigurosa que según dicen Francia e Inglaterra tienen la firme intención de imponer a Italia y Alemania. En tal caso aumentará relativamente la importancia y el peso en el campo de batalla de la industria de guerra catalana. Por tanto, aquí dicen que de la crisis del Gobierno de la Generalidad dependerá en gran parte la suerte de la guerra civil. Y como que de la suerte de ésta depende la evolución de la política internacional europea, muy bien se puede afirmar que hoy en Ginebra la crisis de la Generalidad es examinada con el interés que merece un hecho internacionalmente decisivo. Así, en la pancarta que anuncia "Le Journal de Genève" de esta noche se lee a grandes titulares "La crisis en Barcelona.

Europa tiene sus ojos fijos en Cataluña: Hasta hace pocos meses no existíamos para ella. Ahora nos observa y espera los actos que se realizan en Cataluña. Espera ver si sabemos darnos la estructura social que queremos y si somos aptos para cumplir nuestro deber de pueblo moderno.

* * *

PARIS, 15.—Todos los periódicos de la capital francesa y muchos rotativos extranjeros se ocupan apasionadamente, aunque no con gran competencia, de la crisis del Gobierno de la Generalidad de Cataluña. El tema es muy cuidado, especialmente por los diarios de izquierda, y en los círculos obreros se comenta apasionadamente todo telegrama que da cuenta del proceso de la crisis.

Informaciones procedentes directamente de los círculos diplomáticos y políticos de Ginebra dan a entender que todos los delegados reunidos para la presente sesión del Consejo de la Sociedad de Naciones aprecian la crisis del Gobierno de Cataluña como una especie de termómetro de la situación general en toda España.

Hasta los periódicos ginebrinos y de corto tiraje, pero de gran resonancia internacional, a pesar de estar subvencionados en su mayoría por el capitalismo internacional, reconocen que Cataluña tiene un perfecto concepto de la responsabilidad que el mundo le otorga hoy.

Los delegados internacionales, al salir de la sesión de hoy del Consejo, cuyo interés ha sido totalmente local, se agrupaban ante las Redacciones de algunos periódicos, entre ellos "Le Journal de Geneve", y con curiosidad discutían los términos de los resumidos textos que figuran en las pizarras puestas a la vista del público.

El Foreign Office y el Quai d'Orsay estudian conjuntamente la contestación a las notas alemana e italiana

Qué, mister Eden, ¿nos decidimos a actuar?

LONDRES, 15.—El Gobierno inglés estudia actualmente las contestaciones alemana, italiana, portuguesa y soviética, a la proposición franco-británica de mediación en España.

En los círculos bien informados se tiene el convencimiento de que en breve podrán someterse allí a dichas potencias "cierto número de sugestiones relativas a la aplicación concreta del proyecto".

En efecto, por otros conductos se sabe que el Foreign Office está en estrecho contacto con el Quai d'Orsay.

Por su lado los Estados Unidos han aportado su apoyo moral a la proposición de mediación, y el Gobierno de Washington está al corriente de las negociaciones.

Los jurisconsultos británicos hallan en la legislación actual un vacío consistente en la incompleta ley de 1870, que se refiere al reclutamiento de voluntarios. Esta ley, si se quiere aplicar el punto de vista de Mr. Eden sobre la cuestión, deberá ser modificada.

De todas maneras, en los círculos oficiales británicos se tiene marcado interés en hacer constar que en España los voluntarios ingleses no pasan de unos quinientos.

Delbos informa a sus colegas de las respuestas alemana e italiana

PARIS, 15.—Esta mañana ha tenido lugar un Consejo de Ministros. El señor Delbos, ministro de Negocios Extranjeros, ha enterado a sus colegas de las contestaciones cursadas a la proposición franco-británica de mediación en los asuntos de España. Se ha felicitado de los términos del discurso pronunciado ayer por el señor Eden.

Parece que Eden y Delbos están dispuestos a actuar

LONDRES, 15.—Los periódicos, al comentar el discurso del señor Eden, hacen resaltar las palabras que pronunció refiriéndose al conflicto español.

Es hora—dice el liberal "News Chronicle"—que se empiece a actuar. Afortunadamente sabemos que después de las palabras vendrán los hechos. Tanto Delbos como Eden están dispuestos a ponerse al trabajo inmediatamente.

¿Acabará por intervenir Francia en la cuestión de España?

Los órganos de derecha observan ya que la solución del problema español es de vitalísima importancia para el pueblo francés

PARIS, 15. — Las declaraciones publicadas por el "News Chronicle" en las que el señor Blum tomaba posición — con inusitada firmeza — en los asuntos de España, y el discurso pronunciado anoche por el señor Eden — que parece una especie de contestación diplomática a las declaraciones del señor Blum — ocupan esta mañana la atención de los periódicos franceses.

Según los periódicos, la última frase del señor Eden, en lo concerniente a los asuntos de España, decía: **"Huelga decir que cuando España haya liquidado los actuales disturbios, será supremamente importante para nosotros que la integridad quede intacta y liberada de toda amenaza, cualesquiera que sea el lado de donde provenga".**

Esta frase — aunque obscura perfectamente comprensible — forma el "ritornelle" de los comentarios de Prensa. Es sintomático que los periódicos que hasta ahora se habían mostrado "no intervencionistas" consideran que ha llegado el momento de la intervención a base de la "política realista", que dicen defender.

En el periódico "La Republique" — órgano de Roche, donde Caillaux planea sus maniobras contra el Gobierno del Frente Popular — el conocido comentarista Pierre Dominico comenta las palabras de Blum y, apoyándose en consideraciones históricas de Guillermo Ferrero, afirma que España neutral o amistosa es indispensable a Francia. Critica el anti-intervencionismo de Blum y acaba manifestando que es indispensable "al otro lado de los Pirineos una democracia amiga y hermana de la nuestra."

También Frossard en "L'Homme Libre" comenta las declaraciones de Blum, aunque refiriéndose más concretamente al desarme de Alemania.

Por lo que respecta al discurso de Eden, en los círculos políticos franceses se considera que las bases de una colaboración diplomática y política son cada día más fuertes y que este discurso de Eden fija — en ciertos puntos — la actitud que adoptarán Francia e Inglaterra ante los nuevos acontecimientos diplomáticos que se reproduzcan en Europa. Se considera que después de los últimos ataques contra la política de paz y seguridad colectiva por parte de naciones totalitarias, era de todo punto preciso que se produjera una reacción de las potencias democráticas y pacifistas a fin de evitar que el hecho consumado y la política de violencia sistemática diera al traste con la obra europea emprendida por las democracias occidentales.

No respetan ni las carteras

Varios fascistas detenidos por tratar de apoderarse violentamente de la documentación de Trotzki

DRAMMEN (Noruega), 15.—Han sido condenados a penas que oscilan entre dos y cuatro meses de prisión cinco individuos afiliados al partido de Unión Nacional, de tendencias fascistas, los cuales intentaron, aunque en vano, irrumpir en casa de Trotzki a fin de apoderarse de determinados documentos.

Degrelle interviene en una polémica

La controversia — como era de esperar — acaba a palos

BRUSELAS, 15.—Ayer por la noche celebróse una reunión en la que se enfrentaron Degrelle—el jefe fascista— y Delvaeleye—presidente del Consejo Nacional del partido liberal—. La reunión atrajo una gran afluencia de público y terminó en medio de una confusión general.

Después del mitin hubo pelea entre rexistas y elementos de izquierda, resultando un fascista herido. La policía pudo restablecer el orden sin que ocurriesen incidentes graves.

Chang-Kai-Chek vive, en contra de lo afirmado por fuentes japonesas

Su libertad dependerá de la actitud de Nankin

NANKIN, 15. — En respuesta a un telegrama del ministro de la Guerra, el general Chang Sueh Liang ha declarado que dejaría en libertad a Chang Kai Chek en el caso de que se decidiese una acción más enérgica contra el Japón.

La señora Chang Kai Chek ha recibido un telegrama de su marido en el que dice que está bien de salud.

Las noticias de la liberación de Chang Kai Chek han nacido, según parece, en los círculos financieros, pero no se ha confirmado aún. Los japoneses, por su parte, anuncian que Chan Kai Chek ha sido fusilado anoche, después de un encuentro entre las tropas de Chang Sueh Liang y las tropas de Nankin.

Quan Foy Lin, lugarteniente de Chang Sueh Liang, ha declarado que apoyaría al Consejo político de Hapei y Chahar. Por otra parte, Donald, consejero de Chang Kai Chek, ha sido bien recibido en Sian Fu, lo que deja suponer que se llegará a un acuerdo.

DONALD REGRESA A LOYANG

SHANGHAI, 15. — Donald ha regresado en avión a Leyang. Ha declarado a los periodistas que el generalísimo Chang Kai Chek se hallaba sano y salvo.

EL YUAN ESTA CON CHANG KAI CHEK

SHANGHAI, 15. — Comunican de Nankin que el Yuan Ejecutivo ha decidido proseguir la política exterior, inspirada en los principios de Chang Kai Chek.

NANKIN DISPUESTO A ACTUAR SI FRACASAN LAS NEGOCIACIONES

SHANKHAI, 15. — Se sabe que el Ejército de Nankin atacará vigorosamente la ciudad si fracasan las negociaciones que se están realizando. Continúan registrándose grandes movimientos de tropas en todas partes. Las fuerzas gubernamentales que están destacadas en el Honan han sido desplazadas hacia el Shensi. Por otra parte, está avanzando hacia Sian Fu un ejército de selección perteneciente a los efectivos de Chang Kai Chek, ejército que se encontraba en el Kuangsh.

CHANG SUEH LIANG, FUERTEMENTE ATRINCHERADO

PEKIN, 15. — El mariscal Chang Sueh Liang ha logrado hacerse fuerte a lo largo de la línea férrea de Tungkau a Sian Fu. A esta última ciudad ha llegado el gobernador del Kansu, quien es uno de los principales lugartenientes de Chang Sueh Liang, y que dispone de considerables refuerzos.

Las fuerzas gubernamentales se están concentrando al Norte del Honan, pero se afirma que estas fuerzas vacilan en atacar a los insurgentes por miedo de que éstos ejerzan represalias contra la persona de Chang Kai Chek.

La revolución de China tiene como raigambre una tradición soviética en ciertos territorios

Los millones de campesinos sovietizados son los que la Prensa burguesa llama «bandidos»

MOSCU, 15. — En los círculos oficiosos se sigue con gran interés el desarrollo de los acontecimientos en China, que son considerados como de verdadera importancia y de inevitable trascendencia. En efecto, se considera que lo que ocurre en China no es más que el punto culminante de un secular estado de opresión que se hunde por momentos gracias al ímpetu popular.

Es preciso tener en cuenta que desde hace algunos años en el interior de China, al Norte y al Sur del Yank Tsé, existen extensísimas regiones gobernadas por Soviets o Consejos de obreros y campesinos, que constituyen la representación genuina de la clase trabajadora explotada por el feudalismo militar. Hasta qué punto estos soviets se orientan en las teorías ortodoxas del materialismo histórico nadie podría decirlo, ni mucho menos que estos soviets reciban orientaciones ni instrucciones de ninguna potencia. Constituyen un movimiento impulsivo, natural, que contiene al militarismo y al capitalismo antiguo. Estos millones de hombres que luchan por la emancipación son los que reciben el nombre de "bandidos" cuando se ven obligados a defenderse de los ejércitos de Nankin.

El actual movimiento contra el Gobierno de Nankin se ha producido en el Shensi, que es una de las provincias donde se logró la organización de los soviets de campesinos y obreros, pero el movimiento tiende a extenderse a otras regiones ya emancipadas, tales como el Kiangsi, el Hupeh, el Honan, una parte del Honan, una parte del Shansi y otra parte del Anuhei. La principal característica del actual movimiento es la animadversión contra el imperialismo fascista de los japoneses, los cuales, ya desde la guerra ruso-japonesa, han penetrado paulatinamente en China. El hecho de que los revolucionarios se levanten igualmente contra el Gobierno de Nankin es consecuencia del hecho de que los dirigentes nankineses han llevado a cabo durante los últimos años una política de contemporización que ha servido más a los intereses maquiavélicos del Japón que a las necesidades nacionales de China.

EL MOVIMIENTO COMUNISTA SE PROPAGA

NANKIN, 15. — La rebelión de Chang Su Sueh Liang se está extendiendo hacia Lanchau, capital del Kansu, donde se han registrado ya varios choques entre los dos ejércitos.

CHANG KAI CHEK TIENE UNA ENTREVISTA DRAMATICA CON CHANG SUEH LIANG

SHANGHAI, 15. — Noticias de fuente oficiosa indican que el generalísimo Chang Kai Chek está recluido en el domicilio del mariscal Feng Chi Tai, en Sian Fu.

Hasta ayer, el generalísimo chino se negó a entrevistarse con el general Chang Sueh Liang. Con motivo de la visita de Donald, y ante la presencia del joven mariscal, Chank Kai Chek ha declarado que no podía examinar las condiciones formuladas para su libertad ante las actuales circunstancias. Estima que toda iniciativa debe proceder del Gobierno de Nankin.

Donald no regresará a Sian Fu hasta después de obtener un resultado en Nankin. Su labor en la capital de China consistirá principalmente en evitar una acción bélica.

CHANG KAI CHEK NO ACEPTA LA PROPOSICION DE SU RIVAL

LONDRES, 15. — Se desmiente que haya estallado una contrarrevolución en Sian Fu.

El consejero Donald ha declarado a la Prensa china que Chang Sueh Liang había rogado a Chang Kai Chek que aceptase las proposiciones que los revolucionarios habían sometido al Gobierno de Nankin, a fin de proceder a una alianza con la U. R. S. S. y luchar contra el imperialismo japonés.

Donald termina diciendo que el generalísimo chino se ha negado a acceder a tales proposiciones.

La odisea de un barco leal que parecía rebelde

La tripulación del «Jaime II», en un viaje de Italia a Palma, hace prisionero al capitán faccioso y logra llegar a un puerto leal

PARIS, 15. — Comunican de Valencia a la agencia Havas que el barco "Jaime II", de la Compañía Ttransmediterránea, ha entrado en un puerto leal. Dicho buque venía de Italia y transportaba víveres y soldados italianos.

Durante la travesía de Italia a Palma de Mallorca la tripulación hizo prisionero al capitán del buque, que estaba a las órdenes de las autoridades facciosas. El "Jaime II" hace ocho días fué torpedeado por un submarino, debiendo regresar a Palma para reparar las averías que le causaron los proyectiles.

Cuba tiene ya su nueva Constitución

A lo que aseguran es la más liberal de todo América

LA HABANA, 15 — El Senado ha aprobado la nueva Constitución, que la Prensa considera como una de las más liberales de las dos Américas. En esta Constitución se prevé la jornada de 40 horas, la explotación de las minas por el Estado y los seguros de maternidad y vejez.

Portugal sabotea descaradamente el plan de control

Maiski ataca duramente al representante portugués

LONDRES, 15. — Recibimos de fuente segura los siguientes informes referentes a la reunión celebrada ayer por el Comité de no intervención en los asuntos de España.

Ayer se reunió, por la tarde, el Subcomité de no intervención, con asistencia de todos los delegados. Fué presentado un plan de control aéreo de España, que fué rechazado por los Gobiernos alemán y portugués. El plan fué aceptado por los Gobiernos francés, británico, soviético, checo, sueco y belga. El delegado italiano declaró que no había recibido instrucciones de su Gobierno relativamente a este proyecto. El Gobierno alemán, así como el portugués, rehusan aceptar un plan que prevé la presencia de agentes extranjeros en su territorio, los cuales controlarían la salida de aviones con destino a España.

El delegado soviético, señor Miaski, sostuvo una violenta querella con el delegado portugués. El señor Miaski recordó al delegado portugués que en el curso de todas las discusiones concernientes al plan de control, su actitud había sido de pura abstracción y que su oposición era ahora difícilmente aceptable.

Los miembros del Subcomité se vieron obligados a decidir que un Comité de técnicos formulara nuevas proposiciones en materia de control susceptibles de ser aceptadas por todas las delegaciones.

Eden comenta las respuestas facciosas en la Cámara de los Comunes

El ministro de Negocios Extranjeros inglés no reconoce a Portugal aptitud diplomática

LONDRES, 15.—Interrogado en la Cámara de los Comunes sobre sus negociaciones para hacer efectiva una mediación enE spaña, el señor Eden ha declarado:

"Los Gobiernos italiano y alemán, a pesar de declararse escépticos sobre el éxito de la mediación, ponen de manifiesto que están dispuestos a colaborar en la misma, y sobre todo a examinar las proposiciones que formularán los demás Gobiernos."

Refiriéndose a la contestación portuguesa, el ministro de Negocios Extranjeros inglés, con cierta ironía, reconoce que las autoridades de Lisboa no han sabido comportarse con la diplomacia necesaria, pero recuerda que Portugal ha dicho que colaboraría en la proposición si el Gobierno legal de España y las autoridades facciosas están de acuerdo con el proyecto de mediación.

La redistribución de primeras materias como base de la armonía mundial

Roosevelt dispuesto a participar en el plan, abandonando la política tradicional de aislamiento

LONDRES, 15.—El discurso del señor Eden ha causado buena impresión en todos los círculos diplomáticos y políticos. En los clubs políticos de tendencias liberales y laboristas se consideraba anoche que el discurso del secretario del Foreign Office debe marcar el comienzo de una nueva etapa de la diplomacia inglesa, después de los repetidos fracasos experimentados en estos últimos tiempos.

Las bases de un acuerdo europeo están echadas. Se trata de ver si debe continuar el actual estado de cosas, con la eventualidad de una resolución final por las armas, o si las potencias democráticas logran canalizar el desorden actual hacia cauces de colaboración y paz.

Inglaterra, a raíz del conflicto italoetíope propuso, por boca del entonces secretario del Foreign Office, sir Samuel Hoare, un verdadero plan de afianzamiento de la paz, a base de redistribución de materias primas.

En los círculos políticos londinenses cuentan que los Estados Unidos, cuya política de aislamiento ha sufrido en estos últimos tiempos rudos golpes, colaborarán en esta obra de armonización política y económica. Se cree saber que el propio Presidente de los Estados Unidos quiere dirigir un mensaje de paz a todo el mundo, a base precisamente de prometer una mejor redistribución de materias primas, con lo cual podría hablarse de un verdadero plan de desarme. Estos planes del Presidente Roosevelt encuentran, es cierto, alguna oposición por parte de un grupo de políticos capitaneados por Norman Davis, quien considera inoportuno, en estos momentos, presentar este plan sin esperar la terminación del plan de rearme de Inglaterra y la consolidación de la alianza franco-británica.

De regreso de América del Sur

CHARLESTON, 15. — El Presidente Roosevelt ha desembarcado en Charleston.

Asígnase a Mrs. Simpson el papel de agente de Alemania

¿Se ha valido Hitler de la influencia de la favorita real para descubrir los secretos del rearme británico?

PARIS, 15. — El periódico "Le Peuple" publica una sensacional información trasmitida de Londres, con referencia al ex monarca Eduardo VIII y a Mrs. Simpson.

"Los agentes de una potencia extranjera, que no se señala por sus sentimientos de amistad hacia la Gran Bretaña, han intentado servirse de la influencia de Mrs. Simpson con el ex rey Eduardo VIII con el fin de conocer los secretos del rearme británico y de influir además en la política interior inglesa. Esto es, al menos, lo que sugiere un artículo de Miss Ellen Bitkulson, diputado laborista en el "Sunday Referee".

Miss Bitkulson dice así:

"Ha reinado una gran inquietud con motivo de las tendencias políticas que rodeaban a Mrs. Simpson, o tal vez valdría decir mejor de los grupos que han utilizado su influencia con el rey para servir sus propios fines."

Es bien verdad, hace observar en substancia la autora del artículo, la cual afirma que no persigue mostrarse injusta con Mrs. Simpson, que ella misma ha podido muy bien no darse cuenta de cómo su influencia con el soberano era explotada por otros elementos que sabían perfectamente bien lo que hacían. En torno de Mrs. Simpson se agrupaban personas que no se ocultaban de comentar su entusiasmo por las doctrinas políticas y sociales de la potencia a que la articulista se refiere.

"El círculo responsable de los dirigentes de este país — añade Miss Bitkulson—, preocupado como está con el formidable esfuerzo del rearmamento, ha de darse cuenta de una situación que de hecho utilizaban elementos irresponsables para conocer y utilizar hechos que en el interés del país deben permanecer secretos."

Si Mrs. Simpson sigue en Cannes, ¿dónde está Mr. Windsor?

CANNES, 15. — Los periodistas que se encuentran en Cannes dicen que son inexactas las noticias circuladas ayer en Europa, según las cuales la señora Simpson se había trasladado a Viena. Dicen los mencionados periodistas que han podido ver en persona a la señora Simpson, si bien no les ha sido dado hablar personalmente con ella.

El señor Rogers, propietario de la finca "Lou Viei", ha declarado que la señora Simpson permanecerá en Cannes hasta después de las fiestas de Navidad.

Los acuerdos del Parlamento irlandés considerados inconstitucionales en Londres

El ministro de los Dominios presentará su protesta a los Comunes

LONDRES, 15. — Según dice el "Morning Post", el Gobierno inglés considera que los acuerdos tomados por el Parlamento irlandés después de la abdicación de Eduardo VIII constituyen una violación de la Constitución. Por lo tanto, parece ser que el ministro de los Dominios tiene la intención de presentar en la Cámara de los Comunes una protesta sobre este hecho.

La acción militar facciosa en manos totalmente de mercenarios

Franco anda a caza de intérpretes para entenderse con «sus soldados»

GIBRALTAR, 15. — Los círculos británicos de Gibraltar que están económicamente o culturalmente relacionados con los actuales problemas españoles, desde hace mucho tiempo querían convencer a los elementos fascistas de dos puntos:

1.º Que los militares rebeldes no representan en manera alguna la minoría intelectual española.

2.º Que en las filas rebeldes, después de los sucesivos fracasos de la Legión Extranjera y de los indígenas marroquíes, la iniciativa de ataque está en manos de mercenarios extranjeros.

Hoy se ha registrado un suceso que viene a confirmar estos dos puntos. El hecho es comentado irónicamente por todas las personas inteligentes que forman la colonia británica. Han llegado a Gibraltar varios oficiales insurrectos españoles dispuestos a contratar intérpretes que conozcan a fondo el inglés, el alemán y el italiano. Los rebeldes piden el envío de intérpretes con la mayor urgencia.

Los oficiales en cuestión ofrecen a los intérpretes 600 pesetas por mes y un uniforme muy llamativo, a la vez que oficial.

El éxito de tal misión no ha sido un éxito, ya que únicamente dos súbditos británicos han dejado convencerse.

Reunión de rabadanes

Hitler convoca a los agregados militares en el extranjero

BERLIN, 15.—Los agregados militares alemanes en el extranjero han sido convocados para reunirse en una fecha fija en la capital alemana, para someter sus informes al Führer.

Probablemente la Conferencia de los agregados militares comenzará mañana.

El hecho es el tema de todos los círculos políticos, y las conclusiones que del mismo se derivan no son muy favorables a la capacidad intelectual de los secuaces de Franco.

La aviación leal no bombardeó ningún barco noruego surto en Sevilla

Así lo ha comunicado el presidente del Consejo de Ministros al Gobierno de Noruega

OSLO, 15.—El presidente del Consejo de ministros del Gobierno legítimo español ha enviado al ministro de Negocios Extranjeros noruego un mensaje anunciando que ningún avión gubernamental bombardeó el vapor noruego "Guines", anclado en la rada de Sevilla.

El comandante de las fuerzas aéreas gubernamentales españolas afirma que la aviación leal no efectuó ningún raid en el sector de Sevilla durante el día 8 de Diciembre.

La paz republicana española está en manos de Eden

Así lo ha declarado uno de los parlamentarios británicos que visitó España

LONDRES, 15. — El diputado Wilfred Roberts, del Partido Liberal, que forma parte de la expedición parlamentaria inglesa que fué a España para hacerse cargo de los acontecimientos que ocurren allí, ha pronunciado un discurso en un banquete con que ha sido obsequiado por parte de la Unión Pro Sociedad de Naciones.

En substancia, Roberts ha dicho que el legítimo Gobierno de la República española está luchando en verdad contra Italia y Alemania, y que en esta lucha está apoyado por la inmensa mayoría del país. Afirma que las potencias fascistas han atacado a España por razones económicas y estratégicas.

"Estoy convencido — ha agregado — que si el Gobierno de Londres quisiera podría terminar rápidamente el conflicto. Sería suficiente que declarase que considera de capital importancia para los intereses de Inglaterra la victoria del Gobierno de la República.

Con eso, Franco se vería privado de las complicaciones con que cuenta ahora, y triunfaría la República."

* * *

WASHINGTON, 15. — El vapor "Indianópolis", a bordo del cual viaja el Presidente Roosevelt, se encuentra a lo largo de las costas de la Florida y llegará a Charleston hoy a mediodía.

El Presidente regresará inmediatamentetamente a Washington.

EN LA ARGENTINA

La Conferencia de Buenos Aires aplaza la creación de un Tribunal de justicia interamericano

BUENOS AIRES, 15. — Después de un larga discusión, la Comisión de la Conferencia de Buenos Aires ha decidido traspasar a la Conferencia de Lima la creación de un Tribunal de Justicia interamericana.

El señor Duero, delegado del Uruguay, ha puesto de manifiesto que dicha cuestión tenía demasiada importancia para resolverla sin previo y profundo estudio.

Después de la intervención del señor Saavedra Lamas, todas las delegaciones han aprobado el aplazamiento.

ESTADOS UNIDOS

Finlandia paga su deuda a Norteamérica, como de costumbre

WASHINGTON, 15. — La Tesorería anuncia que ha recibido 231.315 dólares a título de la deuda de guerra de Finlandia, la única nación que ha pagado.

EN BELGICA

Bélgica impone severas sanciones a los que recluten en su territorio hombres para guerras extranjeras

BRUSELAS, 15.—El proyecto gubernamental contra el alistamiento de voluntarios establece una pena de ocho días a seis meses de prisión para todo aquel que provoque o registre un alistamiento.

No es punible el hecho de alistarse.

© Archivos Estatales, cultura.gob.es

ARCHIVOS ESTATALES