POLITICA

ORGANO DE IZQUIERDA REPUBLICANA

Parece que los von Faupel y los Bergonzoli desprecian a los jefes facciosos españoles. Es natural. "El traidor no es menester, siendo la traición pasada"

AÑO III, NUM. 500 - Madrid, miércoles 31 de marzo de 1937 - PRECIO: 15 CTS.

Madrid es admirado por la propia oficialidad de Franco

EN PRIMER LUGAR

LOS INTERESES COMUNES DEL PUEBLO

Son todavía muchas las batallas que tenemos que reñir para derrotar al enemigo. De nada servirán los esfuerzos realizados hasta aquí si mañana va a flaquear nuestro ánimo. Los últimos triunfos obtenidos por el Ejército del pueblo, y de los cuales nos sentimos orgullosos, no pueden subírsenos a la cabeza, pero tampoco deben ser rebajados de importancia y empequeñecidos, porque a la trascendencia que en sí mismos tienen se suman las consecuencias a que dan lugar. De no tratarse de una acción decisiva rara vez se tocan inmediatamente los beneficios de una victoria. Hemos triunfado en tierras de Alcarria frente al invasor italiano. Los resultados favorables de los combates librados comienzan a tener eco en la España facciosa. El desmoronamiento en el campo rebelde es una realidad. De fuente fidedigna llegan noticias que lo corroboran e informaciones que lo atestiguan. Los facciosos atraviesan por una aguda fase de descomposición, cuyas consecuencias son difíciles de prever, pero que en nuestra mano está el adelantarlas. En la zona sometida por Franco y sus secuaces ha llegado a ser intolerable la presencia de los militares enviados por Hitler y Mussolini. De la entraña viva del pueblo, que ni en un solo momento sintió simpatía por la causa de los sublevados, ha surgido incontenible la protesta. Ya no se trata de casos esporádicos y sin relación unos con otros. Es un estado de opinión cada día creciente, que incluso ha encontrado acogida en las altas esferas rebeldes. Franco es temeroso, como todos los dictadores, y en sus amigos más próximos ve a otros tantos presuntos enemigos.

Es ahora cuando el porvenir inmediato puede depararnos venturas. A poco que nos lo propongamos superaremos las ventajas adquiridas. Y marcharemos firmes y seguros por el camino recto que nos conduce al triunfo, a ese triunfo que a costa de inmensos dolores e incontables sacrificios tenemos merecido. Es la victoria del pueblo español la que nos aguarda y con ella la seguridad de construir la España grande que llevamos en el alma. Poseemos una dilatada experiencia—los ocho meses de guerra que van transcurridos parecen largos, como años, o acaso más—y hemos aprendido a caminar hacia la consecución de los deseos populares. Atrás hemos dejado errores y graves equivocaciones; hemos reconocido grandes yerros, de los que se derivaron notorios perjuicios, y por fin hubimos de concluir en la necesidad de la unión inmediata y sin reservas de todos los antifascistas. Es de esta unión sagrada de la que emana la seguridad del triunfo. Pero, ¿estamos seguros de que todas nuestras acciones coinciden y se atemperan a esta inexcusable necesidad de una unión fervorosa y activa? Con alborozo registramos el acuerdo del Comité de Enlace de las organizaciones obreras de Madrid de oponerse enérgicamente a toda clase de polémicas entre los distintos sectores del proletariado madrileño. ¿Por qué no extender este acuerdo a todas las organizaciones y partidos del Frente antifascista? En cambio no disimulamos nuestro disgusto por las dificultades que presenta la solución de la crisis de la Generalidad de Cataluña, y ante las cuales el señor Companys ha expresado públicamente su contrariedad.

Tal vez no adviertan esto quienes, presintiendo o sospechando lo que ocurre, se aprestan a tomar posiciones sin percatarse del daño que con ello pueden producirse a la causa común, que es la causa de todo el pueblo español, legítimamente representado en sus instituciones populares de Gobierno. Hoy más que nunca es preciso cumplir todas las consignas que abren el camino de la victoria: unión de esfuerzos, creación rápida y urgente de una gran industria de guerra, constitución de abundantes reservas, depuración de mandos, disciplina en la retaguardia y otras más de sobra conocidas. Que nadie anteponga sus intereses particulares, personales o de grupo a los intereses comunes del pueblo. El español, tanto el que defiende las libertades y la independencia en la línea de fuego como el que trabaja en la retaguardia, debe tener una idea clara de todo lo que esto supone. Ocho largos meses de guerra son más que suficientes. A cumplir, pues, todos con su deber. A ganar la guerra, que es lo único, lo único, entiéndase bien, que importa hoy al pueblo español. ¿De qué le pueden servir las aspiraciones, por grandes y nobles que sean, si se cierra el camino de su realización, facilitando la victoria de un enemigo que ya se desmorona aparatosamente y que no tiene la más remota posibilidad de triunfar si tropieza delante de sí con un pueblo fuertemente unido?

El ejemplo de Italia, de Alemania y de otros países es dolorosamente esclarecedor. Lo es también el de la España sometida al terror fascista, donde han desaparecido muchos más españoles que en el campo de batalla, víctimas del terrorismo convertido en institución estatal. ¿No valen nada estos ejemplos? Ha llegado—está pasando, mejor dicho—el momento de que todo ciudadano español que aspire a una existencia libre y humanamente digna medite seriamente sobre esto.

EN TOLEDO Y EN SALAMANCA SE HA CELEBRADO LA DERROTA QUE SUFRIO MUSSOLINI EN GUADALAJARA

Noticias dignas del mayor crédito, pues han sido visadas por la censura facciosa, dicen que en Algeciras han sido fusilados unos treinta italianos. Continúan los asesinatos y fusilamientos, en distintos sitios, de oficiales y soldados acusados de tramar complots contra Franco y los invasores extranjeros

Londres, 30.—La Prensa inglesa dedica lugar preferente y reseña ampliamente los complots que tienen lugar en el territorio rebelde español. El censor de Málaga ha permitido la transmisión de la noticia en la que se da cuenta de haber sido fusilados el sábado pasado unos treinta italianos en Algeciras.

El capitán rebelde Jiménez, comandante militar de La Línea, ha sido dimitido por las autoridades facciosas.

Una noticia llegada a esta capital de Tánger afirma que se ha sabido de buena fuente que treinta oficiales y soldados españoles han sido fusilados en el aeródromo de Tetuán, como consecuencia de un complot que parece existía contra Franco.

Los oficiales españoles, según estas y otras informaciones que llegan a Londres, y que son objeto de grandes titulares en los periódicos, no quieren a los italianos. Con este motivo hay incidentes frecuentes, que en ocasiones adquieren considerable volumen e importancia.

Todas las informaciones de esta clase, procedentes de fuentes serias, son recogidas por toda la Prensa de Londres.

ALEGRIA POR LA DERROTA

El corresponsal en París del «News Chronicle», órgano liberal de gran seriedad y merecido prestigio, dice que habló con un alemán que ha estado en España todos estos ocho meses, desde el comienzo de la sublevación, como observador nazi, quien le declaró que los italianos despreciaban a los españoles y a los alemanes y que hoy son muy impopulares las fuerzas italianas después de la derrota de Guadalajara.

Este observador nazi comunicó al corresponsal del «News Chronicle» que él mismo vió a oficiales españoles que se abrazaban, en Toledo y en Salamanca, para festejar la derrota italiana en la provincia de Guadalajara. En los hoteles de Toledo y Salamanca se «celebró el acontecimiento».

Dice este mismo informador que el general Manzini, jefe de las divisiones italianas a las cuales se había encomendado la tarea de conquistar la capital del pueblo español, resultó herido en la batalla que acabó pronto convirtiéndose en un desastre italiano.

MADRID ES ADMIRADO POR LOS REBELDES

Según las declaraciones de este mismo observador nazi, se tiene ya en Alemania la opinión general de que Franco no puede ganar la guerra si Italia no está dispuesta a correr el riesgo que supondría el envío de enteros cuerpos de ejército para que se hagan cargo de la tarea de someter al pueblo español y conquistar a España. Añade que los oficiales españoles, en general, del Ejército rebelde, se hallan muy disgustados con Franco, a quien tienen ya por un hombre muy débil.

Madrid, de acuerdo con estas declaraciones, es una ciudad que cuenta hoy con grandes simpatías entre los oficiales rebeldes.

Es digna de tenerse en cuenta esta información, puesto que procede de un corresponsal que tiene bien ganado el título de persona en la cual se puede fiar.

La influencia de estas noticias se siente en Londres desde el momento mismo en que han aparecido los periódicos que, como decimos, les dedican grandes titulares. En las calles de la capital de Inglaterra han aparecido ya los carteles que anuncian, al igual que las gruesas letras de los periódicos, que en la España rebelde se han hecho ya fusilamientos de soldados italianos.

Antonio RAMOS OLIVEIRA

SE CONFIRMAN LOS FUSILAMIENTOS EN TETUAN

Gibraltar, 30.—Hoy han llegado a Gibraltar numerosas personas de nacionalidad británica, procedentes de Tánger, las cuales han facilitado informes acerca del complot contra los facciosos que se había preparado en Tetuán, y que ha sido descubierto recientemente. Según sus declaraciones, el complot solamente en Tetuán abarcaba a más de mil personas, habiendo sido descubierto por el servicio de espionaje alemán.

Las autoridades facciosas fusilaron más de un centenar de oficiales y soldados españoles, la mayoría pertenecientes al Arma de Aviación.

Parece que fueron denunciados por un cocinero árabe.—Fabra.

FUSILAMIENTOS EN ALGECIRAS

Gibraltar, 30.—Según noticias de Algeciras, han sido fusilados estos días unos veinte carabineros y varios sargentos y cabos del regimiento de Pavía, por intentar la organización de un complot contra los nacionalistas.—Fabra.

LA RESISTENCIA ES TAN AMPLIA COMO VARIADA

Hace unos días hemos publicado una noticia dando cuenta que el jefe de los rebeldes había ordenado a los particulares, Bancos y Sociedades españolas radicadas en España o en el extranjero que entregasen todas las divisas y oro que tuviesen en su poder, dentro o fuera de España, lo mismo que los valores españoles o extranjeros. Esta disposición ha debido encontrar extraordinaria resistencia para su cumplimiento, puesto que en ninguna capital ha demostrado la población mucho entusiasmo para cumplirla. En efecto: la Agencia Havas comunica desde Burgos que «el «Boletín Oficial de la Junta de Burgos» prorroga hasta el 30 de abril el plazo de presentación de las declaraciones de oro, divisas extranjeras y valores».

* * *

Apenas si puede dudarse ya de la existencia, en la zona re-

(Pasa a la página segunda.)

La aviación leal bombardeó casi todas las posiciones facciosas del frente Sur

Ha sido destruída por nuestras bombas la fábrica de explosivos de Sabiñánigo

Parte del ministerio de Marina y Aire de las nueve de la noche:

«Aviación.—Las jornadas del lunes y martes han sido de intensísimo trabajo para la Aviación leal en el sector del Sur. El lunes fué bombardeado el cuartel de Montoro y un convoy, formado por trescientos camiones, en las cercanías de Alcaracejos. Hoy martes, a las 13,15, fueron bombardeadas con gran eficacia las posiciones enemigas de Peñarroya y Bélmez por doce aparatos, que iban escoltados por otros de caza. A las catorce bombardearon Pueblonuevo del Terrible, Villa del Río y la estación del ferrocarril de Montoro. A las catorce treinta fué bombardeado un convoy de treinta camiones que se encontraba próximo a Alcaracejos, en la carretera de Espiel.

Cerca de Espiel nuestras escuadrillas divisaron a diez camiones, que dejaron casi totalmente destruídos. Después marcharon en dirección a Villanueva de Córdoba, bombardeando tres piezas de artillería. A las diecisiete treinta fueron bombardeadas las posiciones de Montoro y Villa del Río. Al regresar de esta operación nuestros aparatos aparecieron tres cazas de los rebeldes, los cuales fueron puestos en franca huída en cuanto divisaron nuestros aviones de caza. Todos los ataques fueron muy eficaces. Sorprendida por nuestra Aviación una concentración rebelde en Pueblonuevo del Terrible, se ocasionó gran confusión y muchas bajas. La Aviación leal contribuyó de modo brillantísimo al avance considerable que realizaron nuestras tropas de tierra, las cuales ocuparon Alcaracejos y Villanueva del Duque.

Los aviones que prestan servicio en el frente de Aragón bombardearon durante la noche última la fábrica de Sabiñánigo, importante centro productor de explosivos con que cuenta el enemigo. Se arrojaron en total 40 bombas explosivas y 100 incendiarias, cayendo casi todas ellas sobre el objetivo. En la fábrica se produjo un incendio. Contra nuestra Aviación se hizo fuego con artillería antiaérea, que no nos causó daño alguno.

Flota.—El destructor «José Luis Díez», en viaje a Santander, libró combate con dos buques mercantes de gran porte, armados, con los cuales se combinaba el acorazado «España». Al parecer, los dos buques mercantes fueron alcanzados por los disparos del destructor leal.»

Los falangistas sevillanos no se atreven a ponerse su flamante uniforme

Valencia, 30.—Se tienen noticias de que en Sevilla se ha colocado este anuncio oficial: "Jefatura Provincial de Sevilla de F. E.—Se acuerda que todos los camaradas vistan el uniforme diariamente, sobre todo en las horas de paseo y días festivos. Todo aquél que perteneciendo a F. E. y su trabajo no le permita durante el día el vestir el uniforme, usará la camisa el tiempo que dure aquél.—Sevilla, 17 de marzo de 1937.—El jefe provincial."

Esto da clara idea de cómo eluden los fascistas sevillanos la exhibición de los uniformes.—Febus.

Vienen a Madrid varios delegados socialistas franceses

Valencia, 30.—El secretario del Partido Socialista, Ramón Lamoneda, ha recibido las visitas de los delegados franceses de la Federación Socialista del Sena, Simonet, Kaham, Michel-Collinet y Weil-Suriel. Todos ellos marcharán mañana a Madrid para visitar los frentes y conocer de cerca la heroica resistencia de la población madrileña.—Febus.

Las defensas antiaéreas ponen en fuga a un hidro rebelde

Valencia, 30.—A las doce de hoy apareció sobre el poblado marítimo un hidro faccioso. Funcionaron las defensas antiaéreas y el hidro negro se adentró en el mar. Dejó caer algunas bombas que no causaron daños.—Febus.

"La fidelidad a un Tratado deja de constituir un deber..."

En la Alemania nazi se hace objeto de duros ataques al Concordato con Roma

Berlín, 30.—La encíclica pontificia que acaba de ser leída en las iglesias católicas de Alemania es silenciada unánimemente por la Prensa. Los medios sociales nazis no conceden importancia al mensaje del Papa, alegando que se trata de un documento dirigido a los fieles que no tiene valor diplomático. Sin embargo, no se oculta el descontento que en las mismas esferas oficiales ha causado por los reproches que en la encíclica se dirigen al Gobierno alemán.

Una destacada personalidad del partido de Hitler ha hecho declaraciones al "Voelkischer Beobachter", en las que afirma que "la fidelidad a un Tratado deja de constituir un deber cuando comprometa a valores muy elevados, como son la salvación de un pueblo o de una raza".

En los medios políticos se añade: "Cuando el "führer" firmó el Concordato con Roma no podía adivinar el uso que de él haría la Santa Sede. La Iglesia católica había prometido apreciar en su justo valor nuestro levantamiento nacional. En lugar de eso, envía al extranjero documentos en los que ataca al III Reich. Alemania nunca aceptará los artículos del Concordato que se refieren a los derechos de la escuela confesional y que le impiden realizar la empresa nacional que se ha propuesto llevar a cabo en este terreno. El llamamiento a la "fidelidad alemana" sólo nos podría convencer si fuera lanzado por aquellos que demuestren con sus palabras y con sus hechos, que consideran al pueblo alemán como al bien supremo."

Las fuerzas de la República ocuparon ayer, en el frente Sur, los pueblos de Alcaracejos y Villanueva del Duque

Andújar, 30 (6 t.).—En el avance de ayer por la carretera de Ovejo las fuerzas leales coparon entre otras alturas estratégicas la llamada Cerro Mirabueno, que domina totalmente el extenso valle de Cosna. También hemos ocupado el Santuario de la Luna.

Anoche el enemigo intentó tomar la revancha, atacando fuertemente nuestras posiciones de Añora, siendo castigado durísimamente y rechazado en varios ataques consecutivos. Este fracaso se repitió después al atacar nuestras posiciones de Alcaracejos. Se han recogido bastantes cadáveres y armamento de los facciosos.

Desde primera hora de esta madrugada se ha reanudado el ataque sobre Alcaracejos, que se mantiene en estos momentos, continuando el avance de nuestras tropas.

Continúan llegando a nuestras filas evadidos de los facciosos.—Febus.

Andújar, 30.—A las seis de la tarde han sido ocupados por nuestras tropas los pueblos de Alcaracejos y Villanueva del Duque. Han sido capturados por las fuerzas leales muchos prisioneros moros y se ha recogido numeroso armamento.—Febus.

IMPRESION DE MADRUGADA

Seguimos avanzando en el frente Sur

Mientras en los frentes del Centro reina desde hace varios días relativa tranquilidad, en los del Sur se combate con violencia. Desde Pozoblanco, al norte de Córdoba, partió nuestra ofensiva, y todos los días, palmo a palmo, las fuerzas de la República han ido arrebatando terreno a las fuerzas facciosas. Ayer, después de rudo combate, cayeron en nuestro poder Alcaracejos y Villanueva del Duque, pueblos de gran importancia, sobre todo estratégica, ya que los facciosos ven alejarse el objetivo que perseguían por este sector: Almadén.

Según nuestras noticias, nuestras fuerzas no se limitaron a ocupar estos dos pueblos, sino que llevaron su avance hasta colocar las líneas de fuego más allá de dichos puntos, y, según las noticias que nos llegan al trazar esta impresión, una vez asegurada esta línea las fuerzas leales continuaban su avance. En estas operaciones ha contribuido eficazmente la aviación republicana.

Refiriéndonos de nuevo a los frentes del Centro el enemigo parece estar desconcertado. No sólo no se observan concentraciones facciosas, sino que en varias descubiertas que se hicieron ayer en el sector de Guadalajara nuestros soldados no fueron hostilizados en ningún momento. Es indudable que algo muy grave ocurre en el campo faccioso. Si ya existían descontentos entre los mismos militares españoles sublevados por la invasión extranjera facilitada por Franco, la gran derrota de los italianos en la Alcarria habrá colmado todas las inquietudes, haciendo rebosar los movimientos, diremos de impaciencia, que señala la Prensa extranjera de estos días. Se nos asegura que en algunas poblaciones bajo el dominio faccioso se ha celebrado y hasta se ha llegado a aplaudir públicamente, no la victoria de las fuerzas del Gobierno legal, sino la derrota del Ejército italiano.

Un diario faccioso de San Sebastián aconseja para Francia el recurso a la sublevación

Hendaya, marzo.—El periódico faccioso de San Sebastián «Diario Vasco» publica un artículo del cual son estas frases:

«La salud de Francia no se puede obtener por otros medios que los que hemos empleado nosotros para salvar a España. Las autoridades y la ley se han derrumbado ya; no queda más medio de vencer que el de la fuerza. Ya no son suficientes ni las medidas culturales ni las sociales.

La intervención de la España y la unión de todos los franceses son cosas indispensables para estos que se hacen respetar por medios que no admiten réplica.»

VISADO POR LA CENSURA

Inglaterra desea que no se celebre reunión del Consejo de la Sociedad de Naciones

En los círculos oficiales se estima suficiente el que Londres y París adopten una actitud más firme con relación a la invasión de España

Londres, 30.—En los círculos diplomáticos londinenses no ha podido ser confirmado el rumor de que el Gobierno español haya decidido retirar su demanda de convocatoria del Consejo de la Sociedad de Naciones para tratar de la cuestión de los voluntarios extranjeros. Pero no se cree imposible que dada la actitud demostrada por Francia e Inglaterra sobre ese proyecto se haya llegado a convencimiento del Gobierno español la necesidad de revocar su decisión sobre esa convocatoria en Ginebra.—Fabra.

ALEMANIA E ITALIA ESTAN DISPUESTAS A CONTINUAR LA AGRESION

París, 30.—El periódico "Le Jour", en un artículo que publica hoy, considera inminente el establecimiento de una base naval franco-italiana en el Mediterráneo, ya que la amenaza alemana obliga a conservar en Brest la mayor parte de las fuerzas navales francesas. Agrega que los alemanes se disponen a hacer en La Coruña y Ferrol bases para su Marina, que serían una grave amenaza para el tráfico francés por el Atlántico.

Refiriéndose al conflicto español, el periódico "Le Peuple" dice que todo demuestra que seguirá la agresión, porque Alemania e Italia están resueltas a llegar hasta el final. Sólo quedan dos disyuntivas: o Francia e Inglaterra recurren a una demostración de fuerza o dejan hacer, pidiendo simplemente a los agresores que disimulen sus violaciones.—Fabra.

* * *

"Le Jour" es un periódico de extrema derecha y medio fascista. Por eso no es extraño lo que dice, si bien en estos días se muestra un poco asustado por la gravedad de la invasión de España.

CONTINUAN LOS ACTOS DE PIRATERIA

Roma, 30.—A la altura de Santander, barcos rebeldes españoles han detenido al vapor inglés "Magdalena", que se dirigía a Túnez, con cargamento de madera. El barco se dió a conocer como británico, dejándole entonces los aprehensores, habiendo fondeado sin novedad en este puerto.—Fabra.

PROTESTA INGLESA

Londres, 30.—Por las autoridades navales británicas de Gibraltar ha sido dirigida una nota a los jefes navales insurrectos de Cádiz, protestando por haber sido detenidos, contra todo derecho y faltando a las leyes internacionales, tres navíos mercantes británicos.

APOYO DE LAS MASAS POPULARES

Londres, 30.—Con referencia a los rumores en los que se dice que el Gobierno español iba a retirar su demanda de convocatoria del Consejo de la Sociedad de Naciones, en los círculos españoles de Londres se hace observar que se trata de una nota enviada al secretario general del organismo de Ginebra, demostrando la presencia de unidades y material italianos en España. El Gobierno español cuenta sobre todo más con la opinión pública europea que con la Sociedad de Naciones—dicen en los círculos citados—para que se impida por todos los medios el envío de nuevas fuerzas extranjeras a combatir en España.

En Guadalajara nuestras baterías han desmontado varias piezas enemigas

Parte de guerra, radiado anoche a las veintidós horas:

«FRENTE DEL CENTRO.—Guadalajara: En este sector ha habido duelos de artillería en el día de hoy. Nuestros cañones, con certero tiro, han conseguido desmontar varias piezas de la artillería enemiga. En el flanco derecho de este sector, nuestros soldados efectuaron un interesante reconocimiento sin ser hostilizados por las tropas facciosas, lo que prueba el quebranto moral y material que han sufrido y del que aun no se han repuesto.

En otros sectores de este frente nuestras tropas se han dedicado a la fortificación y atrincheramiento de las posiciones tomadas al enemigo en el día de ayer.

Se han pasado a nuestras filas varios evadidos del campo faccioso.

En los demás sectores, sin novedad.»

© Archivos Estatales, cultura.gob.es

ARCHIVOS ESTATALES

MADRID ES ADMIRADO POR LA PROPIA OFICIALIDAD DE FRANCO

(Viene de la página primera.)

belde, de graves acontecimientos, producidos por el estallido de emociones y sentimientos largamente contenidos. POLITICA ha venido recogiendo constantemente todas aquellas noticias e informaciones que le merecían crédito, dando cuenta de la situación en que se halla la retaguardia de la sublevación que ha vendido a España a las ambiciones de tiranías extranjeras. No lo ha hecho con afán sensacionalista. Muchas veces ha dejado abandonadas informaciones harto llamativas por estimar que podían ser sólo rumores, abultados a medida que iban pasando de boca en boca.

Pero en todo momento ha tomado esta retaguardia—de hecho convertida en campo de batalla también—y los sucesos que en ella ocurrían como algo bien significativo.

Todavía tiene que darse en la Historia el caso de una sublevación como la ocurrida en España que logre salir triunfante después de extenderse el conflicto más allá de unos días. Así alargada, apenas si podría triunfar una revolución. Y ya hemos dicho repetidamente que una revolución halla siempre una justificación histórica, por representar el estado de ánimo de un pueblo sometido a un régimen de absolutismo, tiranía y favor. Si una revolución no triunfa pasado algún tiempo, ¿cómo puede esperarse que lo haga una sublevación que supone el alzamiento contra un Poder constituído y, además, como en este caso de España, contra un Poder legítimo que gozaba de la confianza popular?

De hecho, el Gobierno y el pueblo españoles, para triunfar, necesitaban sólo resistir. La influencia del tiempo, el carácter precario de la fuerza en que se apoyaban, la escasez de apoyos populares, todo, en una palabra, iría contribuyendo a que la sublevación se desmoronase. Está esto plenamente demostrado en España. Es más: a no ser por la intervención extranjera, que al principio se manifestó sólo como ayuda para pasar luego a convertirse en una operación de conquista a fondo, la sublevación hace mucho tiempo que estaría terminada, ahorrando sufrimientos y evitando dolores a la patria destruída y ensangrentada por la ambición y la codicia de gentes que nunca han sabido más que ser traidores. El hecho mismo de la intervención abierta de Mussolini lo comprueba, como lo comprueban los planes de Hitler.

Desmoronándose ya la sublevación, vinieron fuerzas abundantes de Italia y de Alemania, con el propósito de no salir más de España. Vinieron fuerzas con una misión doble: someter primero al pueblo español, tarea que estimaban de fácil y rápida ejecución, y quedarse después para «mantener el orden». En el léxico fascista este término tiene una sola significación: mantenerse por medio de la aplicación de métodos terroristas en el territorio conquistado, que en adelante perdería toda condición de independencia y soberanía. Las luchas constantes del pueblo español para mejorar sus condiciones morales y materiales de vida se habrían perdido en lo que durase la guerra de conquista.

Afortunadamente, el pueblo español ha resistido. Y puede tenerse la seguridad de que continuará resistiendo. Pero deben de tenerse muy en cuenta las enseñanzas de esta situación terrible que reina en el campo de la sublevación y de la conquista de España. Es preciso, hoy más que nunca, la unión íntima y sincera de todas las voluntades del pueblo español antifascista. Redoblar la energía y redoblar el ímpetu. Afirmar el propósito de sacrificio y hacer más fuerte la disciplina. Los momentos de agonía son siempre los peores.

Mussolini se niega a sí mismo

Ahora resulta que no ha habido tal telegrama

El famoso telegrama dirigido al general Manzini, jefe de las fuerzas italianas del sector de Guadalajara, por el "duce", navegando a bordo del "Pola" con rumbo a Libia, y cuyas copias cayeron en poder del Ejército republicano al infligir a las tropas invasoras la tremenda derrota de Brihuega, causó en el Extranjero extraordinaria impresión.

Del examen de la Prensa francesa de estos últimos días resulta que desde el Quai d'Orsay se realizaron numerosas gestiones diplomáticas encaminadas a obtener de Roma una nota desmintiendo la autenticidad del mensaje. Esta nota acaba de hacerse pública y está redactada en los siguientes términos:

"Roma.—Se desmiente oficialmente la noticia según la cual Mussolini, en su viaje de ida a Libia, había dirigido, desde el "Pola", un telegrama a los voluntarios italianos que combaten en España animándoles a conseguir la victoria a toda costa."

Todo el mundo sabe la veracidad que se puede conceder a las manifestaciones de Mussolini y la importancia que puede tener un desmentido emanado de Berlín o de Roma. Por rara excepción, el que acabamos de transcribir se ajusta bastante a la verdad. En efecto, nadie ha hablado de un telegrama del "duce" a los "voluntarios" italianos que luchan en España, sencillamente porque no hay tales voluntarios.

El telegrama de Mussolini ha sido dirigido a los soldados del Ejército regular italiano que han invadido España y a quienes la dictadura fascista bautizó con el nombre de legionarios, nombre que de ahora en adelante quiere significar "voluntarios contra su voluntad".

LA CRUZ ROJA ESPAÑOLA ESPERA TU DONATIVO ENTREGALO EN PELIGROS. 2. ó CISNE. 18.

NOTIFICACION

Por medio del presente anuncio, se hace saber a don Carlos Salas y Sánchez Campomanes que el procurador don Joaquín Rivera ha renunciado la representación que de él tenía en los autos de testamentaria de don Juan Rodríguez Pérez, que se siguen en el Juzgado de Primera instancia número 4, como procedentes del suprimido número 14 de esta capital, y que habrá de comparecer por sí o por medio de otro procurador o designar domicilio para oír las notificaciones, citaciones, emplazamientos y requerimientos, en un plazo de quince días, apercibido que de no hacerlo se harán en los estrados del Juzgado.

Anuncios por palabras

Todas las palabras, 0,10 pesetas, sin limitación, más 0,10 pesetas por inserción, en concepto de timbre.

COMPRAS

COMPRO máquinas de escribir ocasión. Escriban. Luis Lois, Preciados, 5 principal derecha.

ENSEÑANZAS

ACADEMIA CANTOS. San Bernardo, 2. Madrid. Ingenieros, Ayudantes, Peritos Aparejadores, Delineantes.

MAQUINAS DE ESCRIBIR

REPARACIONES máquinas escribir Cintas. Papel carbón. Pérez Galdós, 9 teléfono 13329.

MAQUINAS escribir. Cintas. Papel carbón. Carretas, 5, principal.

VARIOS

APARATOS FOTOGRAFICOS. Marcas acreditadas "ESPIGA". Pasaje Mathéu, 3, teléfono 15141.

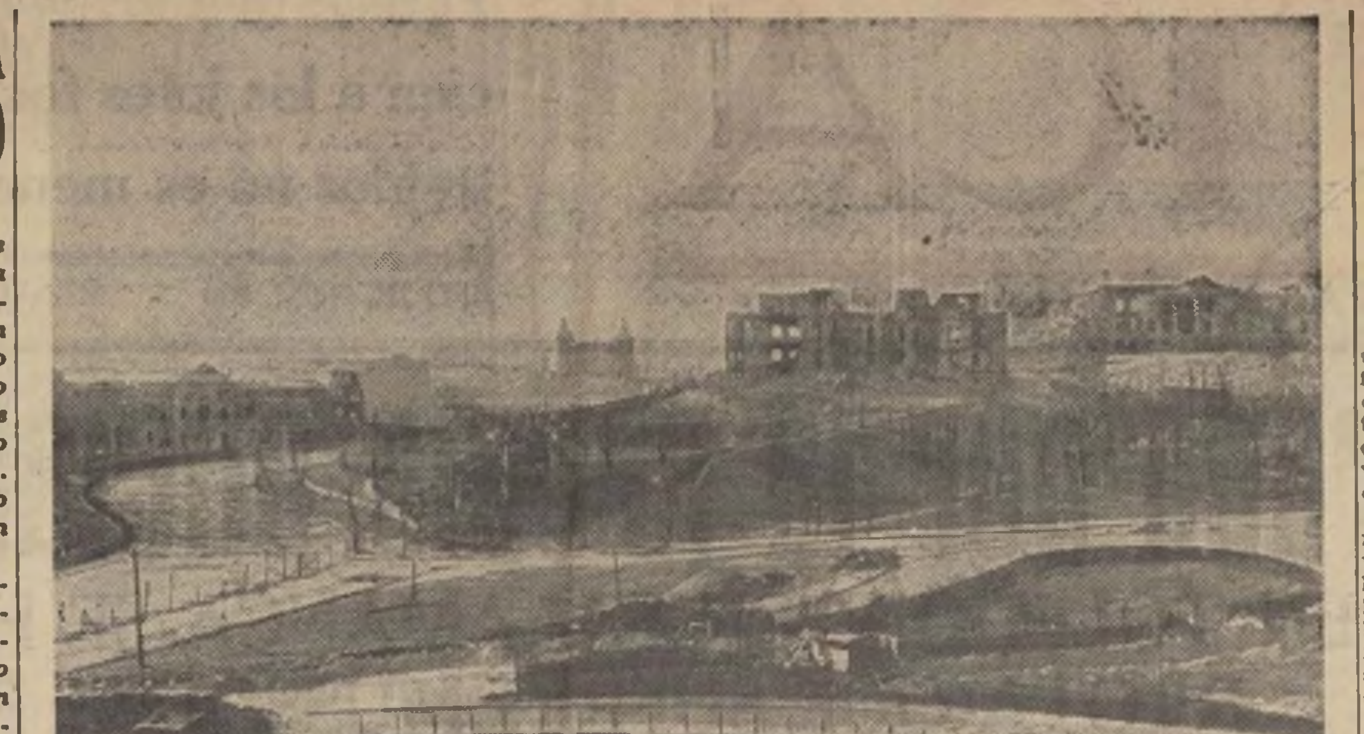

Esto es lo que va quedando de la Ciudad Universitaria (Foto Sisito.)

UNA NOTA DE LA DELEGACION DE EVACUACION

La consigna del momento: "Nadie que no sea combatiente debe permanecer en Madrid"

La Delegación de Evacuación se dirige una vez más al vecindario de Madrid por conducto de la presente nota:

"La evacuación de Madrid es una de las armas más eficaces de nuestra guerra, en la que nuestra gloriosa capital juega un papel decisivo. Recientemente, la máxima autoridad de la defensa de Madrid, el ilustre general Miaja, ha dicho que la evacuación de nuestra ciudad seguía siendo su principal preocupación.

Por ello cuanto tienda a alejar de Madrid la población no combatiente equivale a fortalecer la invencible capital de España, y la Delegación de Evacuación no ceja en su empeño de que sea inmediata realidad la consigna de "que no queden en Madrid sino aquellas personas que en alguna manera puedan considerarse combatientes de la causa de la República.".

Los esfuerzos de esta Delegación tienden a esta finalidad y por ello ha de procurar no sólo que salgan de esta ciudad quienes están obligados a hacerlo, sino, además, la de evitar que regresen aquellas personas (ancianos, mujeres y niños) cuya presencia representa un obstáculo a la defensa de Madrid.

En su consecuencia ha dado órdenes a todos los controles que vigilan los accesos de la capital para que impidan la entrada en ella de los ancianos, mujeres y niños que no tengan autorización expresa de la Delegación de Evacuación, autorización que sólo se dará en casos de perentoria necesidad, debidamente comprobada.

Con este motivo se advierte a los Comités, Consejos municipales y cuantos organismos venían concediendo estos permisos, que se abstengan de otorgarlos en lo sucesivo para evitar molestias innecesarias a los interesados, pues para que las personas aludidas puedan entran en Madrid necesitan un permiso expreso de la Delegación de Evacuación, que dichos organismos deben solicitar de la misma, pues de no constar con esta autorización se verán obligadas dichas personas a regresar nuevamente a los pueblos donde se hallen residiendo.

No necesita la Delegación de Evacuación razonar esta medida, pues todos los antifascistas comprenderán su alcance y su finalidad, que no puede ser otra que la de colaborar al rápido logro de la victoria sobre los enemigos de España, que son también los de nuestra República."

Museo de guerra de Izquierda Republicana

La Sección de Propaganda de Izquierda Republicana, Agrupación de Madrid, organiza en su local, avenida de Rusia, número 15, principal izquierda, un museo con todas aquellas aportaciones que, en depósito o en donación, hagan sus correligionarios y simpatizantes.

Este museo se constituirá con toda clase de armas, municiones, objetos que tengan alguna relación con la guerra que padecemos, y que se conservarán en vitrinas adecuadas, con el nombre de aquellos que las entreguen.

Hacemos un llamamiento a todos nuestros correligionarios y a todos los antifascistas para que procuren que este interesante museo de guerra sea lo más nutrido posible.

El Comité Nacional de la C. N. T. contesta a la nota del Gobierno de Euzkadi

Y pide la entrada de representantes de la organización en el Gabinete que preside el señor Aguirre

Valencia, 30.—El Comité Nacional de la C. N. T., en contestación al escrito hecho público por la Delegación del Gobierno de Euzkadi, ha enviado una comunicación a los periódicos, en la que dicen que habían callado el hecho sucedido a pesar del mal efecto que, como es natural, les produjo la detención del Comité Regional del Norte.

«Por nuestra parte—añade—, seguiríamos callando, en espera de informes detallados del caso. Sin embargo, una nota hecha pública por la Delegación en Valencia de Euzkadi nos obliga a hablar en forma oficial.

No discutimos lo ocurrido con la imprenta. El desconocimiento nos veda el hacerlo; pero podemos puntualizar sobre lo que, en realidad, es fundamental:

1.º No se puede exigir a la C. N. T. en el Norte acatamiento absoluto a los decretos del Gobierno de Euzkadi porque no se le da intervención en el mismo, a pesar de los continuos requerimientos que se han hecho por parte de la Regional del Norte y últimamente por este Comité Nacional.

2.º Que nos satisface grandemente la posición de las Milicias Confederales del Norte, al ver que no reconocen más autoridad que la del Gobierno. Esto, en lugar de esgrimirlo, como lo hace la Delegación de Euzkadi en Valencia en defensa de sus hechos injustos, tiene que demostrarle que la C. N. T., antes, por y sobre todo, es una organización que tienen responsabilidad de la hora histórica que vive, que no crea situaciones difíciles en los frentes. Allí están nuestras fuerzas para cerrar el paso y hacer retroceder al enemigo no para inmiscuirse en los problemas de retaguardia. Lección sublime la de nuestras Milicias del Norte, que habrán de recoger quienes no sean capaces de desligar la política del partido con las necesidades de la guerra.

3.º Lo que tiene que hacer el Gobierno de Euzkadi es dar intervención a la C. N. T., organismo responsable que interviene en todas partes de la España leal menos en el Norte, aunque allí tiene su organización y en el frente sus Milicias, que actúan desde el primer momento, sin darle, y podríamos decir más arraigo que otras, y por último, que se facilite por el Gobierno de Euzkadi la venida a Valencia de una Delegación de la Regional del Norte para que pueda informarnos detalladamente de lo ocurrido, y entonces poder puntualizar con exactitud y lujo de detalles.—Febus.

LA JUVENTUD EN LA GUERRA

El deber de los jóvenes

Inaugura hoy POLITICA una sección dedicada a la juventud, a los jóvenes que, puesta su mirada decidida sobre España, no asisten impasibles a la invasión ni rehuyen su cuerpo para formar el cuadro que derrote al fascismo.

El Ejército Popular se nutre de jóvenes; actúan en la guerra y en la política, en los servicios de vanguardia y en la retaguardia y preparan defensores de la libertad y la cultura en los crisoles de sus escuelas premilitares.

En POLITICA hay, desde hoy, un sitio de expresión para la juventud.

La República tiene confiados sus destinos en los robustos brazos de los españoles jóvenes, valientes y dignos.

El hombre maduro abre las fuentes de su inteligencia por la preparación del mañana. El joven, cerebro y brazo, siente la responsabilidad de tener que ser el ejecutor de cuanto, con acierto, haya sido pensado.

En el presente turbio se perfila, al lado de la victoria, el fusil, la pala y el libro. Ejército, trabajo y estudio. El que piensa, el que realiza y el que defiende.

La juventud, sin reclamar nada, tiene el puesto preferente en las tres actividades. Queda al joven envejecido o al viejo con airones juveniles la visión vigilante y tutora. Un consejo oportuno o una idea aplicable será recogida. Un sermón de experiencia o una pretendida autoridad de entendidos será desoída, y, en caso extremo, apagada con leve crujido. Y téngase en cuenta que al decir jóvenes no nos referimos a la edad, sino al corazón, la actividad y el pensamiento.

Estad preparados todos. Tened cerca la historia de vuestra actuación para poder decir: ¡Aquí está!, cuando al volver de la guerra, cubierto de polvo y de gloria, os pregunte el que vuelve: —¿Qué has hecho por mí mientras yo te defendía?

Más extensos cada día los campos de acción de la juventud, más largos sus brazos de atracción, lo que no tiene posibilidades de existencia en el porvenir es ese grupo "apolítico" y "neutral" de jóvenes equilibristas, de posiciones cómodas, incompatibles con la decisión y firmeza de la juventud que por su patria y su libertad todo lo da.

Los llamamientos de la juventud tienen el tono imperativo del que señala un solo camino.

El joven que no está en las filas de las organizaciones juveniles, traiciona los más caros intereses de la patria.

Escuela Central de Alerta

CONVOCATORIA

Los alumnos de las Escuelas de "Alerta" comprendidos entre los quince y los veinte años que quieran seguir los cursos politicosociales organizados por nuestra Escuela Central para la preparación de los futuros cuadros de la Administración pública, de los partidos y de los Sindicatos deberán inscribirse hasta el 4 de abril en "Alerta", San Bernardo, 20.

Los cursos empezarán el día 5 de abril, con las siguientes materias:

De la Administración del Estado.—Historia política y social. Organización y funcionamiento del Estado. Economía política. Organización constitucional comparada y española, y Organización administrativa de España.

De las organizaciones políticas.—Historia política y social. Organización y funcionamiento del Estado. Economía política. Organización constitucional comparada y española, y Organización administrativa de España.

De las organizaciones sindicales.—Historia política y social. Organización y funcionamiento del Estado. Economía política. El Sindicato como fenómeno político y económico: el sindicalismo. Organización sindical comparada. Historia y organización de los Sindicatos en España.

Asignaturas complementarias.—a) Obligatorias: Ortografía y redacción, Mecanografía, Principios de contabilidad y Francés; b) Voluntaria, pero recomendada: Taquigrafía.

Juventud de Unión Republicana

Se pone en conocimiento de todos los afiliados a la Juventud de Unión Republicana de Madrid, que desde el día 29 se expiden los nuevos carnets, cuya adquisición es obligatoria para todos nuestros militantes; advirtiéndose que desde el día 10 de abril próximo quedan nulos y sin efecto todos los certificados o salvoconductos que como acreditativos de personalidad se hayan expedido por esta Juventud.

Cabanellas, herido en un accidente de auto

Bayona, 30.—Cerca del pueblo de Quintanapalla, en la carretera de Burgos a Irún, sufrió un accidente el coche en que viajaban el ex general Cabanellas y su ayudante, comandante Vara de Rey. El coche del ex hermano masón, que marchaba a gran velocidad, chocó con un camión que venía en sentido contrario, sufriendo un aparatoso vuelco que lo invirtió sobre la cuneta. Del interior del coche, que quedó completamente destrozado, fueron extraídos Cabanellas y su ayudante, el primero con heridas leves y el segundo gravemente herido, con fractura de una pierna. Ambos fueron conducidos al hospital de Burgos.

Requetés y falangistas se tiran los trastos a la cabeza en Sevilla

Andújar, 30 (2 m.) (De nuestro enviado especial).—He podido entrevistarme con dos fugitivos llegados a nuestro campo en el día de ayer. Son naturales de Sevilla y pertenecían a las Milicias Nacionales del voluntariado faccioso, formadas con elementos de la disuelta jarca de Berenguer. La disolución de esta unidad se debe a su reiterada mala actuación en los distintos frentes a que fué enviada, pues estaba integrada en su mayoría por elementos de izquierda, que se vieron obligados a alistarse como único medio de eludir la persecución fascista.

Uno de los evadidos, cuyo nombre omitimos para evitar represalias contra su familia, que permanece en territorio faccioso, ostentó determinado cargo de relieve en el sindicalismo. El otro pertenece al Partido Comunista. Ambos participaron en la resistencia heroica que el proletariado sevillano hizo en el barrio de Triana y en las cercanías de la Exposición.

Han dicho que la población civil sevillana ha huído en su mayoría, viéndose poca gente por las calles. Las relaciones son cada vez más tirantes entre los requetés y los falangistas. Los primeros reprochan a los otros la falta de energía y el haber tenido necesidad de recurrir a los exóticos, con lo que se ha desnaturalizado el movimiento salvador de España.

En un popular cabaret hubo hace poco un encuentro entre los oficiales rebeldes españoles y otros italianos. Salieron a relucir las armas. Fueron encarcelados los españoles, apresurándose las autoridades civiles y militares españolas a dar toda clase de explicaciones, prometiendo un ejemplar castigo. Esta actitud ha aumentado el malestar entre los traidores.—Febus.

UN ARTICULO DE BRUNO ALONSO

El "Baleares" y el "Canarias" atacan a buques franceses e ingleses, sin que estos países se den por aludidos

Valencia, 30.—«Adelante» publica un artículo del comisario político de la flota republicana, Bruno Alonso, fechada el día 28 a bordo del crucero «Libertad». Comenta la descarada actuación de Alemania e Italia en la guerra a favor de los facciosos, y como ejemplo cita el siguiente caso:

«El día 26 del corriente se hizo a la mar nuestra flota, en busca, como otras veces, de los cruceros facciosos. Se nos había informado que el «Baleares» se hallaba por estas aguas, donde había bombardeado, como siempre, poblaciones civiles, y hasta se permitió atacar a un trasatlántico francés, al que tuvo que prestar auxilio un crucero de este mismo país. Por lo visto, el «Baleares» y el «Canarias» hacen el papel de chulos, atacando incluso buques franceses e ingleses, sin que estos países se crean en el deber de darse por aludidos.

Nuestra flota iba decidida a buscar a los piratas, y cuando aún nos encontrábamos muy cerca de nuestras aguas apareció un hidro italiano, que voló sobre nuestros barcos. ¿Para qué? Sencillamente, para avisar y prevenir al «Baleares», el cual, advertido, no quiso presentar combate con los nuestros y se refugió en un puerto faccioso de las Baleares, poniéndose al amparo de las baterías facciosas. La flota republicana no pudo encontrarse con el «Baleares», que recibió aviso a tiempo del hidro italiano; pero nuestros barcos bombardearon, no obstante, no poblaciones civiles, sino objetivos militares, en Málaga, Melilla, Ibiza, Motril y Palma de Mallorca, cumpliendo, como siempre, las órdenes del alto mando.

Los barcos facciosos no quisieron enfrentarse con los barcos republicanos; pero, siempre avisados por el hidro italiano, al regresar a nuestras bases salieron varios aviones rebeldes, que lanzaron sobre nuestros barcos algunas bombas, pero sin consecuencias, porque cayeron en el mar.

Nuestras antiaéreas abrieron fuego, haciendo huir al enemigo. Ese es el gran servicio que prestan a los facciosos los aviones y los barcos de los países fascistas. No se han atrevido aún a atacar nuestra flota, dando la cara; pero auxilian a los facciosos dándoles cuenta de todos nuestros movimientos. No será una declaración de guerra contra nuestra patria republicana, pero para el caso es igual. Es igual porque en realidad hace tiempo que nos están atacando. En último caso, si tuviéramos que perecer, pereceríamos defendiendo lo que algunos países democráticos piensan defender, porque nosotros defendemos nuestra libertad y la de todos los pueblos del mundo.»—Febus.

OBRERO: Libra a tus hermanos de clase de las garras del fascismo y ayuda a las familias de los que dieron su vida por la liberación del mundo. Ingresa en el Socorro Rojo Internacional (grupo "Pérez Carballo", paseo de Recoletos, número 2).

Ha muerto el general Burguete

Valencia, 30.—Esta madrugada ha ingresado gravemente enfermo en el hospital de la Cruz Roja el general Burguete, que ha fallecido a las tres de la madrugada.

El entierro se verificará mañana.—Febus.

* * *

Valencia, 30.—El general Ricardo Burguete residía actualmente en Valencia. Su figura había cobrado actualidad recientemente con motivo de una carta abierta que dirigió al traidor Queipo de Llano con ocasión del asesinato de los tres hijos de aquel general, los tres comandantes y en defensa de la República. Dos de ellos habían sido fusilados por orden de Queipo, uno en Sevilla y otro en Málaga.

Anoche Burguete se sintió enfermo. El médico de cabecera diagnosticó un coma urémico, y como el estado del enfermo era muy grave, dispuso su traslado a una clínica, y en una ambulancia fué llevado al hospital de la Cruz Roja. Dada la situación del enfermo, los auxilios de la ciencia fueron ineficaces, y a las tres de la madrugada el general Burguete dejaba de existir.

El general de la División, Pedro de la Cerda, al conocer la noticia, visitó al vicepresidente de la Cruz Roja en Valencia, doctor Muñoz Carbonero, para expresarle el pésame del Gobierno y de la guarnición de Valencia.

En el hospital de la Cruz Roja se ha instalado la cámara mortuoria. Han comenzado a llegar coronas, siendo la primera la de la Cruz Roja Española. Hay otras de la Aviación y del ministerio de la Guerra. El entierro tendrá lugar mañana. Del fallecimiento se ha dado cuenta a la familia, que está ausente.

Burguete nació en Zaragoza el 3 de febrero de 1871. Ingresó en 1885 en la Academia General e hizo sus primeras armas en la campaña de Melilla. Luego tomó parte en la guerra de Cuba. En la acción de Magueco alcanzó el empleo de capitán y la laureada. Ascendió a comandante en Filipinas, donde resultó herido. En la campaña de Melilla de 1910, en el combate de Beni Bu-Ifrur, logró las estrellas de coronel, y para su batallón la cruz de San Fernando. Ascendió a general de brigada y mandó los Cazadores de Africa. Entonces desarrolló una táctica nueva, que luego adoptaron otras fuerzas. Siendo alto comisario en Marruecos en 1922 renunció al cargo por no autorizarle el Gobierno Sánchez Guerra la realización de ciertos objetivos. En 1930 presidió el Tribunal que juzgó y absolvió al Gobierno provisional de la República.—Febus.

SERVICIO POSTAL

El jefe de la Cartería Principal de Madrid pone en conocimiento del público lo siguiente:

"A partir del día 1.º de abril próximo toda la correspondencia dirigida a domicilios evacuados, lista de Cartería, entrega de paquetes y envíos populares, se efectuará en las oficinas destinadas a este servicio, calle de Alcalá, número 146.

Asimismo, la correspondencia certificada, dirigida igualmente a domicilios evacuados y lista de Cartería, será entregada en Hermosilla, 103."

Disposiciones de la "Gaceta"

Valencia, 30.—La «Gaceta de la República» publica una orden de Hacienda en la que se dispone que quede desvinculada de la administración de la Compañía Arrendataria de Tabacos la adquisición de labores en rama y de elaboradas en el extranjero que se obtengan por compra en firme. La Dirección General del Timbre será el centro competente para la adquisición de tabaco que haya de realizarse en el extranjero. Toda adquisición de tabaco cuyo importe sea superior a 150.000 pesetas, el acuerdo de la Dirección General del Timbre necesitará la previa autorización del ministerio de Hacienda.

Orden de Marina y Aire nombrando jefe de servicio en el Estado Mayor de la flota republicana al capitán de corbeta don José Núñez Rodríguez.—Febus.

Aceite neutro para aplicaciones medicinales

Un ofrecimiento de los ferroviarios del Oeste

La Cooperativa de los Ferroviarios del Oeste de España hace el siguiente donativo:

Esta Cooperativa, por medio del Comité de Control de la Empresa, teniendo conocimiento de que en determinadas entidades de carácter sanitario escasea de aceite neutro para aplicaciones medicinales, pone en conocimiento de las entidades a quienes pudiera interesar que en sus almacenes posee un bidón d 543 kilogramos de este aceite, que pone a disposición, con carácter gratuito a la entidad que lo precise, teniendo preferencia aquélla que lo dedicarlo a atenciones sanitarias de guerra con carácter oficial.

MUJER: El Socorro Rojo Internacional ayuda a las familias de las víctimas del fascismo asesino; no puedes faltar entre sus militantes.

El retraso injustificado de la correspondencia entre Madrid y El Escorial

Desde hace algunos días vienen recibiéndose en esta Redacción numerosas quejas relacionadas con el injustificado retraso de la correspondencia entre esta capital y El Escorial.

Aun teniendo muy en cuenta las circunstancias actuales y la difícil misión encomendada a los diferentes cuerpos postales, no son éstos motivos suficientes para poder justificar una diferencia de nueve días entre las fechas de expedición y llegada de algunas de las cartas cuyos sobres se nos muestran como prueba.

Contrasta esta anormalidad con el excelente servicio postal que funciona entre Madrid y el resto de la España leal, el cual es acreedor a toda clase de elogios. Pero es nuestro deber, haciéndonos eco de las quejas recibidas, trasladarlas a la Cartería Central y Censura Postal o a quien corresponda, para que, aun a pesar de las enormes dificultades que para la buena marcha de la distribución de correspondencia existen actualmente, se procure subsanar esta pequeña deficiencia, que tanto perjudica a quienes en aquellos lugares están prestando a la causa el máximo servicio que hoy pueden prestarla.

RIALTO Sigue el éxito creciente de EL VELO PINTADO Un film de GRETA GARBO

CARTELERA

TEATROS

ALKAZAR.—A las 5, Esta noche mando yo.

ASCASO (Barquillo, 34).—A las 5, María de la O (comedia gitana cómica).

BARRAL (antes Beatriz).—A las 4,45, Los caciques.

CALDERON.—A las 3,15 y 5,15, éxito cumbre, Shirley Temple española, Ruiseñor Navarro, Carmelita Sevilla, Sepepe y Balder. Butaca, 2,50.

COMEDIA.—A las 5, Los Cuatro Caminos (éxito cómico).

CHUECA.—A las 5, ¡A petición del público!, Nuestra Natacha.—El viernes, La casa de la Troya.

ESLAVA.—Vodevil. A las 4,30, ¡Ay, mi chato!

ESPAÑOL.—A las 5,15, La tierra (poema hondo del campesino).

FUENCARRAL.—A las 3,45 y 5,45, Cine. Fin de fiesta: Ofelia de Aragón Polita Bedros, Negro Aquilino, Cepero y otros.

GARCIA LORCA.—A las 3,30 y 5,30, Anita Flores, Juanita Crespo, Niño de Madrid, Hermanas Soler, Adam, Begoña la Bilbainita y veinte artistas más.

JOAQUIN DICENTA.—A las 4,45, Las pavas (revista).

LATINA.—A las 4,30, Aquella jaca tan brava... (comedia flamenca, con El Americano y El Chozas).

MARAVILLAS.—A las 4,30, Las de Villadiego (revista).

MARTIN.—A las 4,45, Me gustan todas (revista).

PARDIÑAS.—A las 5, La boda del señor Bringas.

PAVON.—A las 5, Luisa Fernanda.

POPULAR (antes Fontalba).—A las 5, La Dolorosa.

CINES

ACTUALIDADES.—De 11 a 2 (una peseta). De 2 a 7 (1,50 pesetas). Estampas guerreras número 2 (interesante reportaje de actualidad C. N. T.), ¡Salud. España! (visita de los delegados españoles a la U. R. S. S.) y Golpe por golpe (maniobras del Ejército soviético) Tercera semana del programa.

ASTUR.—A las 3 y 5, La patria os llama.

AVENIDA.—De 3,30 a 7,30, La llamada de la selva.

BARCELO.—De 3 a 7, Yo he sido espía.

BELLAS ARTES.—De 3 a 8, Madre Alegría.

BENAVENTE.—De 3,30 a 7,30, El botones del hotel Dalmaso.

BILBAO.—A las 3,45 y 5,30, Dos fusileros sin bala.

CALATRAVAS.—De 7 a 11, Clemencia.

CALLAO.—Continua de 3,30 a 7,30, Fugitivos de las isla del Diablo. Butaca, 1,50.

CAPITOL.—A las 3,45 y 5,45, Soy un fugitivo.

CARRETAS.—De 11 a 7, La hija de Juan Simón.

CINEMA X (Noviciado).—Sección continua de 3,30 a 7,30, Marinero de agua dulce (gran risa), Estrella estrellada (dibujo) y la gran superproducción La ... de los muertos.

CHAMBERI.—De 3 a 7, ...

DORE.—A las 3,30 y 5,30, ... de Chicago.

DOS DE MAYO.—De 3 a 7, Un ... perfecto.

DURRUTI.—De 3 a 7, El sombrero de copa.

ELCANO (Teléfono 77206).—Continua desde las 3,30, El último varón sobre la tierra.

ENCOMIENDA.—De 3 a 7, Un par de detectives.

FIGARO.—De 3 a 7, Rañes y la destrucción del hampa (film de ...).

FLOR.—De 3 a 7, La ... hindú.

GENOVA.—A las 3 y a las 5, ... amigas.

GIMENO.—De 3 a 7, La ... gadora.

GONG.—Continua desde las ... tavo mandamiento.

GOYA.—De 3 a 7, El vendedor de ... jaros.

GOYA (Vallecas).—A las 3,30 ... Noche nupcial.

HOLLYWOOD.—De 3 a 7, El ... de Bombay.

CINE MADRID.—De 3,30 a ... burbios.

MADRID - PARIS.—Continua ... 11, Ojos negros.

METROPOLITANO.—De 3 a ... berta.

MONUMENTAL.—De 3,30 a ... llón a bordo (segunda semana).

OLIMPIA.—De 3 a 7, Dias ... naria.

PALACIO DE LA MUSICA.—A ... 3,30 y 5,30, Una noche de amor.

PALACIO DE LA PRENSA.—De ... a 7,30, El héroe público número 1.

PANORAMA.—Continua desde ... ñana. El compadre Mendoza ... tarde, Fin de fiesta: Moricha ... ciones), Arthur (humorista) ... Vázquez (bailes).

PLEYEL.—Desde las 3, La ... triunfa.

POPULAR CINEMA (antes ...).—Continua de 3,30 a 7,30, ... al Cairo (por Miguel Ligero) ... una peseta.

PROGRESO.—De 3 a 7, La ... Frankenstein.

PROYECCIONES.—De 3,30 a ... circo (film ruso).

RIALTO.—A las 3,30 y 5,30, ... pintado.

ROYALTY.—A las 3,30 y ... bre del mañana.

SALAMANCA.—A las 3,15 y ... das en peligro.

TETUAN.—A las 3,30 y ... 1917.

TIVOLI.—A las 3,30 y 5,30, ... de Charlie Chang.

© Archivos Estatales, cultura.gob.es

La U.R.S.S. ni pretende ni quiere intervenir en los asuntos de España

En 1937 la U. R. S. S. aumentará extraordinariamente su capacidad productiva

Al mismo tiempo se eleva el nivel de vida y aumenta el bienestar general de toda la población trabajadora. La población estudiantil este año pasará de treinta millones de niños

Moscú, 30.—Se ha publicado el acuerdo del Comité Ejecutivo Central y del Consejo de los Comisarios del Pueblo de la U. R. S. S. sobre el plan de la Economía Nacional de la U. R. S. S. para el año 1937.

En dicho acuerdo se hace constar que en 1936 se consiguieron éxitos decisivos en la realización de las principales misiones políticas y económicas del segundo plan quinquenal para 1937.

La industria, en 1936, ha acusado un aumento en cuanto a la producción en 4 por 100 en comparación con el año 1935 en relación con el programa establecido, que era de por sí de un 23 por 100. Fueron superados los planes de la industria pesada, ligera, alimenticia y local. La industria pesada realizó el plan quinquenal con un 98,3 por 100 de aumento.

En la agricultura, no obstante la gran sequía en la región del Volga y en otras regiones del Sudoeste, se lograron notables éxitos, asegurando la economía de los koljoses y sovjoses. Ha sido una victoria de gran importancia la recolección del algodón, que sobrepasó considerablemente el programa del plan quinquenal. El plan anual de transportes ferroviarios fué superado en un 8 por 100, y los ferrocarriles cumplieron con exceso su misión en el plan quinquenal. El plan de circulación de mercancías, que aumentó durante el año en un 30 por 100, alcanzando un valor de 108.000 millones de rublos, fué superado.

PROYECTOS PARA EL AÑO

Los salarios de los obreros y empleados se han elevado, así como el número de éstos, que ha sido de un millón durante el año.

En este acuerdo se hacen resaltar distintos defectos en el desarrollo de la economía nacional: el retraso en la reconstrucción técnica de las industrias forestal y de transportes por vía marítima; el incumplimiento de los planes en las industrias hullera, petrolífera y en ciertas otras ramas de la industria. La actividad de los trotskistas, descubierta en 1936, en la industria y transportes trajo un considerable perjuicio en el desarrollo de la economía socialista, y que se ha demostrado que con mejor organización del trabajo de nuestros organismos y con el refuerzo de la lucha contra las fuerzas hostiles al régimen soviético se hubieran podido conseguir éxitos más importantes que los que se han alcanzado. Se hace constar que es condición imprescindible la supresión de esos defectos para llevar a cabo con éxito el plan de la Economía Nacional para 1937.

Se fija en 103.000 millones de rublos (por 100 más que en 1936) la cifra global de producción industrial para 1937, de los cuales más de 40.000 millones de rublos corresponden a las industrias pesada y de defensa; más de [illegible] millones de rublos para la industria ligera, y unos 11.500 millones de rublos, aproximadamente, para la industria alimenticia.

AUMENTOS FABULOSOS

El plan tiene establecido para 1937 una producción de 40.500 millones de kilovatios-hora para la energía eléctrica, más de 150 millones de toneladas de hulla, más de 32 millones de toneladas de petróleo, más de 16 millones de toneladas de fundición, más de 20 millones de toneladas de cobre, 41.000 tornos para metales, 1.900 locomotoras, [illegible] vagones, etc.

En cuanto a los tractores, la producción se fija en una potencia global de [illegible] caballos, 55.000 segadoras-atadoras, 220.000 automóviles, 900.000 bicicletas, un millón de fonógrafos, más de [illegible] millones de metros de tejidos de algodón, 800.000 toneladas de carne, [illegible] toneladas de azúcar, 17 millones de toneladas de pan, etc.

El plan tiene previsto un aumento en la productividad del trabajo en la industria de un 19,50 por 100, un aumento en el salario medio del 5,60 por 100 y una disminución en el precio de costo de la producción industrial en más de un [illegible] por 100 en relación con el año 1936.

El volumen del capital y trabajo para la industria se ha fijado en rublos [illegible] millones.

AUTOMOVILES Y CAMIONES

Según el plan para 1937, deben entrar en explotación nuevas centrales eléctricas con una potencia global de 1.469.000 kilovatios; 38 minas de hulla, con un rendimiento de 7.470.000 toneladas. Se debe dar comienzo a la apertura de 22 nuevas minas, con un rendimiento de 21.500.000 toneladas; disponer para la explotación 2.100 nuevos pozos de petróleo. Tres fábricas de Cracking, cinco altos hornos, 10 hornos Martin, tres hornos Bessemer, 14 trenes de laminar; poner en explotación la primera serie de combinación del cobre de Balkhach, combinando el cobre y el cinc de Bliava, y dos fábricas para el abastecimiento de la industria del Ural y otras. Hacer que la producción industrial de la fábrica de automóviles Stalin alcance a un millón de camiones y 15.000 automóviles, y la fábrica de automóviles Molotov, 90.000 camiones y 50.000 automóviles.

En cuanto a la industria forestal, se calcula la producción de las fábricas de papel en 131.000 toneladas; para la industria de celulosa, en 200.000 toneladas. Se pondrán en explotación varias fábricas de celulosa y de papel y se hará el tendido de unos mil kilómetros aproximadamente de vía férrea para el transporte de madera.

CUARENTA Y SEIS MIL TRAC-

En cuanto a la industria ligera, se establecen 450.000 husos en las fábricas de tejidos de algodón; entrarán en explotación combinada de tejidos de lino una fábrica de fibras artificiales y varias explotaciones.

En lo referente a la industria alimenticia se lanzarán a la fabricación dos preparados de carne y otro de

Por lo que afecta a la agricultura, el plan establece como misión principal lograr un considerable aumento en la recolección de todos los cultivos con la base de la experiencia de los stajanovistas agricultores; la mejora ulterior de la organización del trabajo y el empleo completo de todo el elemento técnico de la agricultura, e introducir los más modernos en agrotécnica. En 1937 se deben organizar 612 nuevas estaciones de tractores, y en cuanto a la maquinaria agrícola, será de 66.000 tractores, con una potencia de 1.829.000 caballos; 55.000 segadoras, y varios cientos de miles de otras máquinas.

MAS VIAS DE COMUNICACION

La recolección de los cereales debe alcanzar 6.613 millones de «pouds»; las fibras de algodón, más de 46 millones de «pouds»; las fibras de lino, 8.300.000 quintales, y la remolacha azucarera, 245 millones de quintales.

Se ha fijado en 2.614 millones de rublos el volumen de trabajos y capital en lo referente a agricultura.

En los ferrocarriles, la carga de vagones se ha establecido en un promedio de 95.000 vagones diarios, contra 86.000 en el año 1936, para el transporte de mercancías, con un peso de 565 millones de toneladas. El volumen de trabajo y capital es de 5.553 millones de rublos.

Se pondrán en explotación 1.167 kilómetros de nuevas líneas férreas, 1.104 kilómetros de vías de segundo orden y 561 kilómetros de líneas eléctricas.

En cuanto a los transportes por vía fluvial, el plan tiene previsto para capitales y trabajo un volumen de 1.210 millones de rublos, con un aumento en las vías de navegación de 8.800 kilómetros, y la terminación del canal Moscú-Volga, de 128 kilómetros de longitud.

TREINTA MILLONES DE ESTUDIANTES

Los transportes aéreos alcanzarán 25 millones de toneladas, o sea un 19 por 100 más que en 1936.

La circulación de mercancías aumentará en un 23 por 100, alcanzando un valor de 131.000 millones de rublos.

El volumen de trabajo y capital en la construcción de casas-viviendas sobrepasará los 2.000 millones y medio de rublos. Se instalarán conducciones de agua en 17 poblaciones.

El número de alumnos en las escuelas elementales y de segundo grado será de 30.033.000, contra 27.418.000 en 1936. Los jardines de la infancia recogerán 1.279.000 niños, contra 1.030.000 en el pasado año.

Se construirán en las poblaciones 930 nuevas escuelas, para 528.000 alumnos. En el presupuesto de gastos del Estado se han asignado para Sanidad 7.528 millones de rublos, contra 5.803 millones de rublos en el año 1936. El volumen de trabajo y capital para Sanidad alcanzará 1.000 millones de rublos.

TEATROS Y CINEMATOGRAFOS

Serán destinados para las instituciones científicas 924 millones de rublos, contra 797 millones que figuraban en el presupuesto del año 1936, y destinándose para trabajo y capital 245 millones de rublos.

En 1937 se inaugurarán nueve nuevos teatros y 56 cinematógrafos, funcionando 5.945 nuevos aparatos cinematográficos.

El número global de obreros y empleados en todas las empresas e instituciones del Estado aumentará en un 2,10 por 100, y el salario medio, en un 7,40 por 100, comparado con el del año 1936.

El plan general para los trabajos y capitales en toda la economía nacional alcanzará a 32.500 millones de rublos.

El acuerdo demuestra que el cumplimiento del plan Económico Nacional para 1937 significará superar la realización del segundo plan quinquenal para toda la industria y el segundo quinquenio en cuanto a otros trabajos principales.—Fabra.

Los más famosos artistas del cinema recaudan fondos para el Ejército Popular español

André Malraux, el inquieto escritor francés, que en los comienzos de la guerra española estuvo aquí en Madrid y—nuevo caballero andante en una nueva versión del «Discurso de las Armas y las Letras»—compartió sus tareas literarias con las menos cómodas de la aviación, se encuentra ahora en Hollywood, donde realiza una incesante propaganda en favor de España y de su Ejército Popular.

El miércoles último, y organizado por el Comité de Artistas Cinematográficos, se celebró un mitin, en el que André Malraux dirigió su elocuente palabra a más de doce mil personas, entre las cuales figuraban las más famosas «stars» del cinema. Rigen este Comité de Artistas personalidades tan famosas en el mundo de la pantalla como Charlie Chaplin, Joan Crawford, Fredric March, Franchot Tone, Ruth Chatterton, James Kagney, Douglas Fairbanks, junior, y otros, no menos célebres. El autor de «La condición humana» recauda actualmente en los Estados Unidos cantidades para el Ejército Popular español. En Hollywood se han recaudado ya un millón y medio. Por otra parte, en el «Normandie», que arribó el miércoles pasado a Francia, llegó el segundo contingente de ambulancias sanitarias, compuesto de cuatro ambulancias, nueve médicos, enfermeros y chóferes, que vienen a España.

Estos observadores ven cómo los soldados italianos huyen en el norte de Guadalajara

DEGRELLE, EN DECADENCIA

La propaganda electoral de Bruselas se desarrolla bien para Van Zeeland

Bruselas, 28.—Ha terminado el plazo para la presentación de candidatos para la elección parcial por Bruselas. Han sido proclamados solamente dos candidatos: Van Zeeland, jefe del Gobierno y líder del partido católico, y León Degrelle, jefe rexista. Para la presentación de candidatos se precisaban recoger 600 firmas. Ni uno ni otro candidato tienen suplente en la lista de elecciones. Los "cruces de fuego", que habían anunciado la presentación de un candidato, han renunciado.

La semana que acaba de transcurrir ha sido mala para León Degrelle. En todos los mítines a que ha asistido, en los diferentes distritos de la circunscripción, fué abucheado, unas veces dentro del local y otras a la salida, a veces por una multitud de más de un millar de personas, que le gritaban: "¡A Berlín! ¡A Berlín!"

El pasado jueves, los rexistas habían colocado en la fachada de una casa de la calle de la Loi un gran cartel con la siguiente inscripción: "M. Van Zeeland prometió reducir los impuestos. ¿Qué ha hecho?" Esta mañana el cartel había desaparecido.

Del otro lado, los partidarios del primer ministro habían colocado igualmente un cartel de gran tamaño, cerca de los ministerios, en el que se leía: "¡Belgas, votad a Van Zeeland!" Los rexistas se apresuraron a inscribir la palabra "contra" antes del nombre del jefe del Gobierno. En cambio, en las paredes apenas hay carteles rexistas.

Hoy el edificio de la Bolsa estaba cubierto de carteles en favor de Van Zeeland. Los socialistas imprimieron proclamas en negro sobre fondo amarillo. El grupo "Bélgica, siempre" colocó sobre un gran retrato de un Van Zeeland, muy fotogénico, una inscripción de color rojo vivo. El frente democrático Valon repartió millares de octavillas con esta inscripción: "En marzo, chaparrones; en abril, la caída final... Degrelle." Los liberales han distribuído otras que dicen: "No votar a León Hitler ni a Adolfo Degrelle." Los vecinos de Bruselas no perdonan al jefe rexista su alianza con los directivos flamencos, amigos de los nazis.

Por la mañana, tres ministros socialistas han tomado parte en un acto de propaganda que se celebró con el mayor éxito. Spaak, ministro de Negocios Extranjeros, declaró que la victoria de Degrelle significaría la guerra civil. Van Zeeland tomó parte en dos mítines celebrados en las barriadas flamencas de la circunscripción. Se celebraron con gran afluencia de gente y extraordinario entusiasmo. Los católicos también celebraron actos de propaganda, en los que hablaron oradores de la derecha y de la democracia cristiana.

Los Sindicatos cristianos han rogado a todos sus afiliados que no voten en blanco, sino que pongan en sus papeletas el nombre del primer ministro. Los liberales demuestran también tanta actividad como los socialistas y los católicos. En cambio, los rexistas apenas han tenido gente en sus reuniones.

Entrevistas con Largo Caballero

Valencia, 30.—Han visitado al jefe del Gobierno el diputado socialista Amador Fernández y el coronel jefe de las fuerzas que operan en el sector de Córdoba. Ambos informaron de la situación de los frentes de Asturias y de Córdoba, respectivamente.—Febus.

En la ayuda leal y sincera que presta al pueblo español no persigue más finalidades que las de responder a los deseos de todos los pueblos trabajadores y libres del mundo en defensa del progreso y en contra de la sangrienta intervención fascista

Moscú, marzo.—En su artículo de fondo, "Izvestia" analiza la situación de España en los términos siguientes:

"Bajo los golpes de un amplio movimiento popular cayó en el año 1931 la monarquía española, enteramente podrida y descompuesta. Y cayó no solamente bajo la avalancha del movimiento revolucionario obrero y campesino, pues la instauración de la República fué apoyada por una considerable parte de la pequeña y hasta de la gran burguesía de la ciudad y del campo. Pero el régimen republicano en España nace con sufrimientos. Ante la revolución democrática burguesa se levantan las fuerzas medievales que han sobrevivido y los restos del feudalismo que pasan al siglo XX, un desmesurado, ocioso y parasitario cuerpo de generales y oficiales, un ejército extraordinariamente fuerte y organizado de millares de sacerdotes, primates de la Iglesia y priores de órdenes monásticas.

El primer Gobierno republicano, heterogéneo, desgarrado por contradicciones internas, no pudo mantenerse mucho tiempo en el Poder. Y las elecciones del año 1933 terminan con la derrota de las fuerzas republicanas.

Bajo la influencia de las enseñanzas de los dos años de dominio sangriento de la reacción comienza, primero, el reagrupamiento de las filas del proletariado, y luego el de la pequeña y media burguesía.

CARACTER DE LA REBELION

En las elecciones de febrero de 1936 los frentes de lucha política se dibujan ya con claridad: por un lado, toda la reacción, encabezada por el fascista Gil Robles y el monárquico Calvo Sotelo, y por el otro, el Frente Popular, integrado por los comunistas, socialistas, Izquierda Republicana, dirigida por Azaña; Unión Republicana, por Martínez Barrio, y Esquerra de Cataluña, cuyo líder es Companys. El Frente Popular logró un enorme triunfo. Los partidos burgueses de izquierda del Frente Popular forman Gobierno.

Al producirse la rebelión militarfascista, al mando del general insurrecto Franco, contra el Gobierno español, no había en el Gabinete ni un ministro comunista ni socialista. En la actualidad ya no hay duda de que el plan general de la rebelión fué elaborado en los Estados Mayores italiano y alemán, que se cuidaron previamente de abastecer de pertrechos de guerra a los rebeldes. La rebelión iba dirigida contra el Gobierno republicano democrático, encabezado entonces por Casares Quiroga, republicano de izquierda.

En septiembre del año pasado, en el momento más agudo de la rebelión, rápidamente transformada en abierta intervención, se reorganiza el Gobierno y entran a formar parte de él los socialistas y los comunistas. A la cabeza del Gobierno se coloca el actual primer ministro, jefe del Gabinete, Largo Caballero, y como presidente de la República continúa Manuel Azaña, republicano de izquierda.

FACILITAR LA INTERVENCION

Ante el nuevo Gobierno se plantea el mismo objetivo: salvar y defender la España democrática, republicana y parlamentaria. Ya en octubre del año pasado el secretario general del partido comunista de España, José Díaz, declaró en un discurso que "en esta lucha contra el fascismo estamos unidos estrechamente con los camaradas socialistas, anarquistas y republicanos. Existe un Gobierno de Frente Popular, al que le debemos ayudar con todas nuestras fuerzas para que nos conduzca a la victoria. Nosotros, hoy más que nunca, estamos unidos con nuestros aliados, pues defendemos una causa común".

Los intervencionistas fascistas han llenado los oídos de todo el mundo asegurando que el único fin que persigue la intervención en España es impedir la creación de un foco comunista o la constitución de un Gobierno soviético en la península Ibérica.

El carácter provocador, la falsedad e hipocresía de estas declaraciones saltan a la vista. Los intervencionistas italianos y alemanes se han planteado como tarea sofocar la República, precisamente la España democrática, para que, limpiando con bayonetas, cañones y aviones de bombardeo el camino del "führer" de opereta, el fascista Franco pueda transformar a España en un baluarte para el desenvolvimiento de sus planes estratégicos y militares.

CAMPAÑA DE FALSEDADES

Desenmascarando la mentira y las maniobras criminales de los intervencionistas fascistas, el presidente del Consejo de Ministros, Largo Caballero, en "Le Temps", de París, del 13 de marzo, y el ministro de Estado de la República española, Alvarez del Vayo, en comunicación a la Agencia España del 17 de marzo, han creído necesario calificar públicamente, una vez más, de falsificación de hechos y malévola calumnia la afirmación de que España se haya transformado en una República soviética.

"Jamás toleraremos—declaró Largo Caballero al representante de "Le Temps"—que quienquiera que sea nos imponga el bolchevismo o la anarquía, y, además, no hay nadie que quiera hacernos aceptar ni uno ni otro." Caballero declara más adelante que la confiscación y el control de las empresas particulares que se realizan ahora es sólo una medida transitoria, tomada generalmente para reemplazar a los propietarios o al personal huídos y asegurar así la continuidad de la producción. El presidente del Consejo de Ministros subrayó que la República española conservará su anterior forma política. En su declaración a la Agencia España, Alvarez del Vayo declaró a su vez, categóricamente, que España es y seguirá siendo una República democrática.

El Gobierno y los pueblos soviéticos no persiguen ninguna clase de intereses propios en España. El Gobierno y los pueblos soviéticos están interesados en las cuestiones españolas ni más ni menos que toda la humanidad progresiva y avanzada, que sabe que la victoria de los intervencionistas fascistas sobre la República española sería la victoria de la reacción sobre el progreso; sería el triunfo de la guerra y de los incendiarios de la misma. La aspiración del Gobierno de España republicana, del Gobierno del Frente Popular, que se ha planteado como tarea defender la España republicana, con su régimen republicano democrático y parlamentario, frente al fascismo sanguinario, encontró y continúa encontrando completa comprensión en los pueblos soviéticos.

INTERESES DE LA HUMANIDAD

Los pueblos soviéticos han respondido ampliamente a la llamada de ayuda que salió de la España antifascista, considerando la lucha que mantiene la República española contra las fuerzas del fascismo y contra los incendiarios de la guerra como la causa de toda la humanidad avanzada y progresiva. La cuestión de la estructura estatal y de la forma económica de España son problemas interiores que sólo incumben a los españoles. Ellos, y sólo ellos, tienen derecho a resolver la cuestión de la organización de su vida en su propio suelo. Deseando la paz, la humanidad avanzada está interesada solamente en que España no se transforme en baluarte de las criminales maniobras del fascismo extranjero, de los intervencionistas fascistas y de los incendiarios extranjeros de la guerra. En ello están interesados, junto con toda la humanidad, los pueblos de la Unión Soviética, las masas obreras, los campesinos y los intelectuales soviéticos, que hace pocos días levantaron su voz de protesta contra la sangrienta intervención fascista, haciendo un llamamiento de ayuda a la República española."

SE EXTIENDE LA RESISTENCIA PASIVA EN ALEMANIA

En la cuenca del Sarre existe un profundo malestar a causa de las brutalidades nazis

El primer acto de resistencia de los obreros sarrenses que trabajan en Francia ha terminado con condenas y amonestaciones y también con un llamamiento lamentable del «Gauleiter»—jefe de distrito—Buerkel, llamamiento que está rebosante de promesas y de amenazas. Todos los mineros que se han resistido al pillaje oficial, cambiando sus salarios en territorio francés, han sido castigados. Alguno de ellos ha sido condenado, por infracción de la ley sobre divisas, a seis semanas de cárcel y 100 marcos de multa, teniendo también que pagar 30 marcos de costas. Por otra parte, los «reos» que pertenecían al Partido Nacionalsocialista han visto recargada su prisión en dos semanas más por infracción de la disciplina del Partido. Hay pueblos, cerca de la frontera, en los que todas las familias se han visto afectadas por estas medidas. Y conviene aclarar que es allí donde antes se encontraban los partidarios más fervientes de Hitler. El llamamiento del «Gauleiter» está muy lejos de haber calmado los espíritus. Dice así:

«Hasta aquí siempre me porté con vosotros de la mejor manera posible. Sólo algunos embusteros atolondrados podrán decir lo contrario. Pero ahora ha llegado el momento de que mostréis cómo sois. Esta llamada va a provocar de nuevo la agitación de los marxistas, porque ellos siempre quieren abusar de vosotros en favor de sus sucios negocios. Yo no contestaré a ninguna de tales mentiras. Si vosotros queréis creer a los embusteros, yo no puedo impedíroslo. Pero os aseguro que, en el caso de que a mi fidelidad correspondáis con la traición, cometiendo crímenes a espaldas de la patria, sacaré las consecuencias que se impongan y no me opondré de ninguna manera a la justicia rigurosa del Estado y haré todo lo posible para que en territorio alemán la autoridad del Estado triunfe victoriosamente sobre todos los manejos marxistas. Todo alemán que pacte con el comunismo perderá su honor, su libertad y su pan.»

Conviene señalar también que los líderes han sido detenidos y nadie sabe dónde se encuentran, siendo lo más seguro que se les procesará ante un «Tribunal especial». Todos los mineros detenidos son miembros del Partido Nacionalsocialista, mientras que entre los obreros castigados con una amonestación hay numerosos adherentes del statu quo sarrense. También hay detenidos numerosos funcionarios nazis. En nombre de estos nazis, tres mujeres fueron a Berchtesgaden para implorar la gracia del «führer»; pero Hitler no las recibió y a su regreso al Sarre fueron detenidas.

Los medios oficiales siguen atentamente este movimiento, pues se trata de algo más que de una señal de resistencia, que inquieta a los dirigentes hitlerianos. El movimiento empezó por una acción oral y escrita en las minas sarrenses en ocasión de la Navidad, volcando e incendiando los camiones que llevaban a los mineros el regalo de Pascua, que consistía en medio kilo de margarina por persona, que habían de pagar. Continuó con la huelga escolar en Krankenholtz, Hoechen y Mittelbexbach, a causa de haber retirado el crucifijo de las escuelas, y terminó por el despido de los obreros en cuestión y la detención de los sacerdotes. Las gentes del Partido que aun no están completamente cegadas comprenden lo que pasa, controlan el desarrollo de la inquietud y todo esto les inquieta. Lo que hasta ahora parecía imposible se ha convertido en realidad: el fenómeno de la resistencia pasiva. Los nazis «fervientes» se hacen rebeldes...—N. D. A.

Médicos, enfermeros y material sanitario para España

El Havre, marzo.—Cuatro ambulancias y 15 toneladas de material sanitario, enviadas por el Buró médico americano para la defensa de la democracia española, con destino a la España republicana, han llegado a este puerto. Acompaña a esta expedición un grupo médico, compuesto de un jefe enfermero, George Moser, tres enfermeros y tres chóferes. Vienen bajo la dirección del cirujano John J. Posner, que también les acompaña.

Todo el personal, ambulancias y material sanitario salieron poco después del desembarco para París, donde el personal médico será objeto de una recepción en su honor en la Embajada de España.

Son esperados dentro de pocos días otros seis médicos y enfermeros, procedentes como los anteriores de Nueva York y para poco después se espera la llegada a bordo del trasatlántico "President Roosevelt", del cirujano chileno doctor Guzmán.

Todos seguirán viaje a España para ponerse al servicio del Gobierno

El señor Aguirre visita los frentes

Bilbao, 31.—Esta mañana el presidente del Gobierno vasco, señor Aguirre, con el secretario general de la Presidencia, salió para visitar los frentes. Estuvo primero en Ochandiano, donde le rindió honores una compañía. Después de revistarla conferenció con el jefe de operaciones y con los jefes de los sectores. El señor Aguirre regresó a Bilbao al anochecer.—Febus.

Cosas de los militares

En el Japón se plantea un serio conflicto entre el Gobierno y el Parlamento

Tokio, 30.—Se ha producido un serio incidente entre el Gobierno y el Parlamento, pues éste se ha negado a votar la urgencia de un proyecto de reforma electoral. En un Consejo extraordinario, el ministro de Marina propuso la disolución de la Dieta en caso de que no vote dicho proyecto.—Fabra.

GRAN CONSEJO DE GUERRA

Tokio, 30.—El Manchukuo ha celebrado un Consejo de guerra de grandes proporciones. En él han sido condenados a muerte más de 200 funcionarios, profesores y comerciantes.

Se trata, dicen, de afiliados o simpatizantes del comunismo.—Fabra.

Hitler quiere purificar la sangre alemana

Berlín, marzo.—Se ha promulgado un decreto del «führer-canciller» para impedir de ahora en adelante el acceso de los judíos al «Servicio del Trabajo». Esta disposición estipula, además, que los «mestizos de judíos» no podrán llegar a ser graduados en el «Servicio del Trabajo».

Por otro lado, se sabe que Hitler ha recibido en audiencia al príncipe Adolfo zu Bentheim-Teklenburg, que desde junio de 1932 es mariscal de la nobleza alemana.

Según comunica la D. N. B., el mariscal ha dado cuenta al «führer» de la tarea a que se ha venido consagrando desde la instauración del régimen nacionalsocialista, y que trata de «asimilar al nazismo las familias nobles alemanas de sangre pura».

El príncipe ha expuesto al «führer» su intención de imponer a los miembros de la Liga de la nobleza alemana «exigencias cada vez mayores» en todo cuanto se refiere a «la pureza de la sangre».

La Policía barcelonesa descubre tres millones de pesetas en poder de desafectos al régimen

Barcelona, 30.—La Policía practicó un registro en el domicilio de José Paray, que dió por resultado el hallazgo de gran cantidad de monedas de oro, joyas y papel del Estado por valor de dos millones de pesetas.

También en el domicilio de Fernando Casademunt se han encontrado valores y joyas por valor de un millón de pesetas.—Febus.

© Archivos Estatales, cultura.gob.es
AE ARCHIVOS ESTATALES

POLITICA

DIARIO DE LA MAÑANA
EDITADO POR PRENSA REPUBLICANA, S. A.

El jefe de Falange de Sevilla recomienda a sus afiliados que cuando no puedan usar uniforme lleven, cuando menos, la camisa. Es una manera, como otra cualquiera, de llamarles descamisados

REDACCION Y ADMINISTRACION:
Alfonso XI, 4. — Teléfono 21090
SUSCRIPCIONES.—Madrid: 3,50 pesetas al mes.
Provincias: 10,50 al trimestre; semestre, 21; al año, 42

Aterrorizados por los días de dominación italiana, en las cuevas de Brihuega hay aún mujeres y niños que no se atreven a salir de ellas

COMO NO ENCONTRARON JOVENES DE LAS SIETE QUINTAS QUE MOVILIZARON, SE LLEVARON A LOS VIEJOS

Entre los objetos abandonados por los invasores hay un paquete con cuarenta banderillas

Teodoro Corral ha estado prisionero de los italianos en Brihuega. Es un tipo alto, sencillo, que padece una enfermedad en el estómago que le tenía apartado del frente, donde presta sus servicios como soldado en la Brigada 72. Ríe siempre, enseñando las melias, y su cara, muy pálida, junto a la de los otros compañeros curtidos por el sol, le da un aire ciudadano que contrasta con los otros campesinos. La holna, grasienta, nunca se separa de su cabeza, que suponemos debe tener muy poco pelo.

TANQUES ITALIANOS FRENTE A LOS CONVENTOS

—Aquí llegaron—nos dice—los tanques italianos y los emplazaron delante de cada convento.

—¿Por qué en los conventos?

—Era donde se habían refugiado casi todos los hombres que no pudieron huir. En tales condiciones no había manera de defenderse. Y fueron saliendo y entregándose, a excepción de algunos, que intentaron resistir y fueron muertos. El primer día apenas si ocurrió nada de particular. Eran siete mil los italianos, y estaban ellos solos. Al día siguiente llegaron algunos falangistas y guardias civiles, mandados por un comandante de este Cuerpo. Yo no sé las órdenes que daría, pero los italianos empezaron a detener a todos los españoles que transitaban por las calles.

—¿Cómo te cogieron a ti?

—En la cama. Me dijeron que entraban los fascistas. Me dolía mucho el estómago, y me dijo: "Si me matan que lo hagan en la cama." Y de allí fueron a sacarme.

ERA UN PUEBLO FELIZ

El Comité del pueblo está con nosotros. Los hermanos Cepero, Corral, Bermejo, Cortijo y también los hermanos Vilar han trabajado con todo entusiasmo para tratar de que el pueblo recobrase lo antes posible su aspecto habitual. Antes de que llegasen los fascistas, Brihuega había llegado a ser un pueblo casi feliz. A pesar de la oposición que los elementos de derechas habían hecho siempre, se habían colectivizado muchas fincas y todo marchaba como sobre ruedas en medio de una paz envidiable, sin rencillas, con las dos centrales sindicales estrechamente unidas y de acuerdo en todos los problemas que se planteaban.

—Después de que todos los españoles del pueblo estuvieron en la cárcel—nos siguen refiriendo—, el comandante de la Guardia civil hizo sacar a los que eran de derechas, y nombraron alcalde a un tal Manolo Leal Vargas. Pero no crea que su nombramiento le sirvió de mucho, porque su casa, que era una de las más ricas del pueblo, fué una de las primeras que saquearon los italianos. En seguida echaron un pregón movilizando a siete quintas y diciendo una porción de mentiras.

—¿Qué mentiras?

160.000 ALEMANES EN VALENCIA

—Decían que en Valencia habían desembarcado ciento sesenta mil alemanes y que Madrid se había rendido. También tuvimos algunos traidores, que luego se han ido con ellos. Hubo quien dió una lista de todos los de izquierda y de quiénes éramos del Comité. Por él han matado al padre de alguno de nosotros.

—Y por él me detuvieron a mí, en mi casa, sin haber salido a la calle—nos afirma Teodoro Corral.

—Paco "el Pelos", "el Mané", "el Quinto", "el Sordo", "el Cañi" y muchos más fueron metidos en la cárcel por las denuncias del Hojarasco. Los sacaban de casa y a culatazos los llevaban hasta la taberna de la tía Popa. Y tenga en cuenta que algunos, como Paco "el Pelos", "el Mané" y "el Quinto" son bobos, perfectos anormales, que no sabían nada de lo que pasaba.

SE LLEVAN A LOS VIEJOS

—¿Qué hicieron los elementos de derechas del pueblo?

—Salir a recibir a los italianos con banderitas monárquicas.

—¿Se han quedado después en el pueblo?

—Algunos, sí.

—¿Qué habéis hecho con ellos?

—¡Qué quieres que hagamos! La mayoría son mujeres. No vamos a matarlas.

—Se han llevado a mucha gente del pueblo—nos dice otro compañero—. Se llevaron, por ejemplo, a Pacorro "el Peatón". Tenía sesenta años y apenas podía moverse. No sé para qué va a servirles. No estaban muy seguros de lo que hacían. Así, al más católico del pueblo le pasearon atado por todas las calles antes de meterle en la cárcel. También detuvieron a muchas mujeres. Y todo esto los italianos lo hacían dando un grito en español, que era lo único que sabían decir en nuestro idioma: "España, nuestra."

También se llevaron a Pascual Caballero—sigue refiriéndonos nuestro interlocutor, en una mezcla extraña de cosas, cuyos recuerdos se le agolpan en el cerebro sin hilación alguna—. Pero jóvenes fueron pocos los que pudieron llevarse, porque casi todos estaban ya en nuestro frente. Tú verás los que encontrarían para llevarse a gente de sesenta años y hasta de ochenta y seis, como Marcelino Mayoral.

POCA COMIDA Y MALOS TRATOS

—¿Y cómo os trataban en la cárcel? —pregunto a Corral.

—Malejamente. De comer, nada. Nos lo tenía que llevar nuestras familias y la mayoría no se atrevían a hacerlo. Además, el comandante nos daba cada sopapo que encendía el pelo. Por las noches nos alumbrábamos con un cachejo de vela, pero hasta eso nos quitaron. A los italianos no había quién les entendiera. Sólo decían de vez en cuando: "Rojo resistir mucho. No poder, no poder."

Yo no estoy muy seguro de que los italianos dijesen esto; pero para las gentes sencillas, todos los extranjeros que apenas hablan castellano lo hacen siempre en infinitivo.

—También decían mucho: "Salud al "duce"." Una noche oímos una revoltiña de tiros que era algo serio. Nosotros nos preguntábamos qué iba a pasar. De pronto, por encima de nuestras cabezas, en el piso de arriba, sonaron unos pasos muy fuertes. Se acercaron a la puerta y descorrieron el cerrojo con violencia. ¡Con qué hostia le han abierto!, me dije yo. Y en la puerta se quedaron unos cuantos. "Vamos, muchachos—decían—, echa un viva a la República." Todos nos quedamos callados. ¡Aquello era una hostia! Cualquiera lo echaba. "Si somos nosotros"—repetían. Por fin nos convencimos y todos nos abrazamos. En el pueblo ya no había ningún italiano, ¡pero se habían dejado una de material!

HASTA CAMIONES EN MARCHA

—Con decirte—me aclara otro del Comité—que se dejaron hasta camiones ya en marcha. Vieron llegar a nuestras tropas por todos los altos y ya se creyeron copados. Si tardan un poco en escapar, sí que se quedan de verdad copados. En los papeles no habéis dicho lo que se dejaron aquí los italianos. Ya has visto que todo el pueblo está lleno de camiones destrozados, pero es una tercera o cuarta parte de los que se dejaron, pues los nuevos está haciéndose uso de ellos.

—¿Una vez reconquistado el pueblo recobró pronto su fisonomía habitual?

—Se va logrando poco a poco. Ya han vuelto algunos de los vecinos que se marcharon al campo o a Sacedón. Hemos tenido que traer comestibles, porque los italianos, que debían traer mucha hambre, dieron fin de todo. Pero no creas que todo está tan normal como te parece. Todavía hay muchas mujeres, muchos niños y muchos ancianos que siguen refugiados en las cuevas de las casas, sin atreverse a salir, aterrados por lo que vieron mientras los fascistas fueron amos del pueblo. No hay manera de convenceries, y por más que les chillamos no se atreven a salir, temiendo que les engañemos. Como hasta as cuevas las voces no llegan bien, no se fían por si somos los fascistas y queremos matarles.

EL MARTIRIO DE BRIHUEGA

Quedan un momento pensativos, y veo que una nube pasa por sus miradas. Les comprendo perfectamente. Brihuega no podrá recobrar en muchos años su aspecto anterior a la dominación italiana. Han sido demasiadas las desgracias que pesan sobre el pueblo. Primero, el bárbaro bombardeo de la aviación facciosa, que tantas víctimas causó. Después, los asesinatos durante los nueve días de dominación italiana. El pueblo podrá reconstruirse, aunque muy lentamente. Mientras quede una sola ruina tendrán el recuerdo vivo de lo que pasó. Después, la tragedia de cada familia, pues acaso ninguna haya quedado libre de dolor en esta ola de locura que pasó por Brihuega.

—Cuatro días después de reconquistado el pueblo—nos refieren por último—llegaron a la plaza siete italianos con un compañero herido en una camilla. Llegaban desde un polvorín, a 13 kilómetros de aquí, y creían que el pueblo estaba todavía en poder de los facciosos. Su sorpresa al llegar fué mayúscula. Levantaban el brazo y extendían la mano o cerraban el puño, sin saber qué hacer. Te aseguro que fué una escena muy cómica.

—Y di—termina otro—que entre las cosas que los italianos se dejaron en Brihuega había un paquete con 40 banderillas. No sé para qué las querrían.

EL ADIOS A BRIHUEGA

He dejado al Comité y a Teodoro Corral, y vuelvo a pasar por las calles de Brihuega, ya de regreso a Madrid. A las puertas de algunas casas se vuelven a ver los tipos secos de los campesinos. Sus albarcas, sus pantalones de pana y sus bufandas tienen todo el aspecto de los hombres de esta tierra. Y de nuevo vemos la retorcida barandilla del quiosco de la música, de la que no se aparta nuestra vista imaginando las tardes de domingo, con los mozos y las mozas paseando su alegría al compás de una música primaria. Entre los árboles sonarían destempladas las notas de los instrumentos de viento, mientras en las cumbres que rodean Brihuega silbaría el cierzo y en el fondo del valle el río saltaría gozoso sobre las rocas.

JOSE CARBO

El Comité de Brihuega. Entre ellos Teodoro Corral, con el puño en alto, que fué prisionero de los italianos (Foto Sisito.)

Una calle de Brihuega después del bombardeo fascista (Foto Sisito.)

LA CRISIS DE LA GENERALIDAD

Tarradellas confía en que en el día de hoy podrá formarse el nuevo Gobierno de Cataluña

Barcelona, 30.—El secretario del Comité Regional de la C. N. T. habló con los periodistas acerca de la crisis planteada. Les dijo que diversas Consejerías de la Generalidad han de responder absolutamente a las líneas generales del Gobierno. No se puede hacer obra partidista desde ninguna de las Consejerías. Para evitar esto, la C. N. T. entiende que cada Consejería ha de contar con una Comisión asesora, formada por representantes de las distintas organizaciones antifascistas. Es decir, un organismo que funcione de manera análoga a los que ya funcionan en las Consejerías regentadas por compañeros nuestros. Por ejemplo: el Consejo de Economía, la Junta de Control Sindical, la de Comercio Exterior, el Consejo de Autotransporte, la Consejería de Defensa, etc.

COMORERA EXPLICA A LOS PERIODISTAS LAS CAUSAS QUE MOTIVARON LA CRISIS

Por su parte, el consejero Comorera, al explicar a los periodistas las causas de la crisis, ha dicho que en la reunión celebrada por los partidos y organizaciones antifascistas, los representantes de la C. N. T. reflejaron en un documento su punto de vista. Este escrito significaba una reforma a fondo de los decretos aprobados en los últimos Consejos y principalmente en los referentes a orden público. Se pedía además una reforma técnica del departamento, cosa concreta en la cual nuestro partido no tenía ningún inconveniente. Planteaba también la cuestión agraria, de acuerdo con los puntos de vista que los anarquistas han exteriorizado con frecuencia, y que nosotros consideramos inadmisible, porque por experiencia estamos convencidos de que sería un gran error aplicarlos.

En el campo precisa hacer una política de acuerdo con los deseos de la mayoría de los campesinos y no una política que repugna a la mentalidad de los «payeses» y que crearía verdaderas perturbaciones. Una vez expuesto todo esto, el documento pide, acerca del orden público, los cargos de director general, comisario de Barcelona y tres Comisariados más, además de los departamentos de Defensa, Comercio, Industria, Agricultura y Hacienda, dejando a disposición de lo que ellos consideran equivocadamente como minoría las cinco Consejerías restantes. Es decir, que quedarían cinco departamentos a repartir entre Esquerra Republicana de Cataluña y la U. G. T., lo que significaría la eliminación de la Unión de Rabassaires. De hecho se pide también en el documento la disolución del Comité pro Ejército Popular y se prohibe la organización de actos de propaganda en favor de la formación del Ejército a nadie que no sea el consejero de Defensa.—Febus.

TARRADELLAS SE REUNE CON EL COMITE REGIONAL DE LA CONFEDERACION

Barcelona, 30.—Este mediodía celebraron una larga conferencia en la Generalidad con el señor Tarradellas los representantes del Comité Regional de la Confederación Nacional del Trabajo.

El señor Tarradellas no recibió a los periodistas y les envió recado de que esta noche, a las nueve, se entrevistaría con ellos.—Febus.

PARECE QUE EL SEÑOR TARRADELLAS PODRA FORMAR GOBIERNO

Barcelona, 30.—El primer consejero, señor Tarradellas, recibió a las nueve de la noche a los periodistas y les dijo:

—Esta mañana, como ustedes saben, me he entrevistado con los representantes de la C. N. T. Por la tarde he recibido la visita del camarada Calvet, representante de la Unión de Rabassaires. A continuación he visitado al presidente de Cataluña, a quien he hecho conocer mis decisiones, que en estos momentos no puedo hacer públicas, pero estoy seguro de que mañana daré cuenta al presidente del resultado definitivo del encargo que me hizo. Después de celebrar estas dos entrevistas, que se han desarrollado con toda cordialidad y un gran deseo de llegar a un acuerdo, tengo la seguridad de que, gracias a la colaboración de todos, me será posible salir adelante en el encargo que se me ha conferido.

Preguntado si volvería a entrevistarse con los representantes de la U. G. T., dijo que lo hará en el momento oportuno.

También se le preguntó si tendrá la colaboración de los que formaban el Gobierno dimitido, y contestó que evidentemente.—Febus.

Por falta de víveres, los facciosos expulsan a muchas mujeres de su territorio

Bilbao, 31.—Esta mañana fondeó en el puerto de Bermeo una embarcación conduciendo 200 mujeres expulsadas por los facciosos de San Sebastián. Acudió a Bermeo un funcionario de Gobernación, que se hizo cargo de las evacuadas forzosas, atendiéndolas con toda solicitud. Estas mujeres dicen que a los facciosos lo que les interesa es retener a los hombres, y como andan escasos de víveres les estorban las mujeres y se apresuran a enviar a nuestra zona a las que tienen el menor parentesco o amistad con alguna persona de la zona republicana. Así se explica que en esta expedición figuren algunas mujeres de matiz derechista.—Febus.

El pirata "España", puesto en fuga

Santander, 31.—Esta mañana atracó en el puerto el destroyer de la Armada republicana "José Luis Diez".

Cuando se hallaba a la altura de la costa de Santander dió vista al buque pirata "España", con el cual entabló combate. El "España", a los primeros cañonazos viró rápidamente mar adentro. Se cree que iba tocado por alguno de los proyectiles de nuestro destroyer. Después de la fuga del "España", el "José Luiz Diez" atracó en el puerto, sin novedad.—Febus.

Nuestras baterías de Euzkadi han batido eficazmente las posiciones enemigas

ACTIVIDAD EN LOS FRENTES DE PALENCIA

Bilbao, 31.—Parte oficial facilitado por el Estado Mayor del Ejército del Norte:

Euzkadi.—Nuestra artillería ha batido eficazmente las posiciones enemigas de Chinchurre, Gomendía, Mendigoain y un convoy de camiones con personal en Escoriaza.

Santander.—Nuestras fuerzas han proseguido con gran ímpetu el ataque comenzado ayer. Nuestra artillería ha batido intensamente los pueblos donde el enemigo ha sido cercado a pesar de los refuerzos recibidos. La Aviación republicana ha bombardeado las posiciones enemigas, ametrallando intensamente en vuelo rasante a las fuerzas facciosas. Después de dicho bombardeo se ha observado intenso movimiento de ambulancias en el interior, demostrativo de las muchas bajas causadas.

Se ha pasado a nuestras filas un soldado del regimiento de San Marcial con armamento. También se ha presentado un grupo de trece personas, entre ellas tres mujeres y el resto niños.

Asturias.—Continúa la evasión de soldados procedentes del territorio faccioso. Hoy han llegado a nuestras filas cuatro soldados con armamento y dotación completa, los cuales dan interesantes noticias sobre el desconcierto que reina en el campo rebelde.

División de Oviedo.—Fuego de cañón y ametralladora, sin consecuencias por nuestra parte.»—Febus.

ESTUDIANTE: El Socorro Rojo Internacional ama la cultura y la civilización. Contribuye a remediar la opresión de millares de intelectuales que gimen en los campos de concentración fascistas.

Hitler tiene miedo a los atentados

Su avión tiene que hacer vuelos de ensayo, y antes de dar un paseo se establecen guardias rigurosas

El corresponsal en Praga del "Daily Herald", de regreso de un viaje a Alemania, afirma que Hitler vive muy preocupado con el temor creciente de ser víctima de un atentado. Este temor del "führer" dice bastante de la situación actual del imperio nazi.

Los dirigentes del III Reich han procedido a una "limpieza" entre la guardia personal de Hitler, por considerar que puede existir entre muchos afectos de los primeros días algunos que no sepan impedir complots contra la vida del dictador. En varias ocasiones se ha procedido a la eliminación de antiguos miembros de la "guardia negra", por no tener en ellos absoluta confianza.

Parece ser que ha sido descubierto un sabotaje en el avión de uso personal de Hitler, y en el cual realiza sus viajes regulares entre Berlín y Berchtesgaden, el pueblecito de Baviera en donde está situada su casa de campo, que le ha servido en estos últimos tiempos de residencia más frecuentada que su mismo palacio de Berlín. Ante el temor de un "accidente mortal" en el aparato, se han dado órdenes para que antes de cada viaje el avión realice un vuelo de prueba con la máxima carga: veinte soldados de su "guardia negra".

En Berchtesgaden, cuando Hitler va a dar un paseo, se inspecciona con anticipación y con todo cuidado todo el distrito en el cual a nadie se le permite circular hasta que haya regresado el "führer" a su suntuosa villa.

En Berlín apenas se le ve, y durante días enteros permanece encerrado en la Cancillería. Cuando sale se detiene la circulación de vehículos y de peatones en las calles por donde pasa, y su auto rueda entre varias filas de policías. Si va al teatro o a una reunión, entra en su palco y sale de él en medio de un doble cordón de guardias negros.

Además, en varias ocasiones los jefes nazis demostraron sus inquietudes, declarando en recientes discursos pronunciados en público que "se castigarán con penas y represalias terribles que alcanzarán a grandes masas de la población si se cometiera cualquier atentado contra el "führer".

Estas curiosas informaciones hablan elocuentemente de los verdaderos sentimientos de las masas populares alemanas para con el dictador.

Son válidas todas las licencias de uso de armas extendidas por la Junta de Defensa

El consejero de Orden Público de la Junta Delegada de Defensa de Madrid ha hecho pública la siguiente nota:

«Habiéndose dado distintas interpretaciones por algunas organizaciones sindicales y políticas al bando publicado por el general presidente de la Junta Delegada de Defensa de Madrid de fecha 20 del actual, en relación con las licencias de uso de armas, esta Consejería de Orden Público pone en conocimiento de todas las autoridades, agentes, organizaciones y ciudadanos en general que se consideran válidas todas las licencias para uso de armas que hayan sido expedidas por dicha Junta, lleven o no el sello de revalidadas, debiendo para lo sucesivo presentarse cuantas solicitudes se hagan pidiendo autorización para uso de armas por quienes no se hallaren en posesión de la misma al control general de armas, Serrano, 35, dependiente directamente de esta Consejería, de acuerdo con las normas establecidas en dicho bando.

Madrid, 30 de marzo de 1937.»

LA INVASION ITALIANA

En este mes de marzo, Mussolini sigue enviando fuerzas a España

Roma, marzo.—Un corresponsal circunstancial de la Agencia España da algunos detalles acerca de los envíos de tropas italianas en apoyo de los rebeldes españoles. Estos envíos continúan pudiendo comprobarse que en la tarde del 2 de este mes de marzo salió de Boloña un tren compuesto de treinta unidades, cargado de tropa. Estas fuerzas se dirigían a Mallorca.

En la misma tarde del 2 de marzo, a las nueve y veinticinco minutos, otro tren salía de Boloña, también cargado de fuerzas que se dirigían a Gaeta, el punto de concentración de la tropa destinada a distintos puntos de España. El 6 de marzo, una compañía de «Bersaglieri», de guarnición en Boloña, abandonaba esta villa, con todo el material motorizado, partiendo rumbo a Ferrara-Florencia-Gaeta, donde debía de tomar un buque para seguir viaje hasta Cádiz.

También salieron de Boloña rumbo a España, el coronel y la oficialidad toda del sexto regimiento de «Bersaglieri», haciendo el viaje algunos días antes que el grueso de este regimiento, que va igualmente destinado a España.

No son éstos, sin embargo, los únicos envíos que hace Mussolini a España. Han partido también con el mismo destino, estos días seis aviones del último modelo Breda 65, con el equipo completo y acompañados por el ingeniero M. Colombo. Sus características son como sigue: 430 kilómetros por hora, con carga de bombas, cinco ametralladoras y protección blindada.

Próximamente saldrán otros catorce aviones del mismo modelo.—A. G.

En el protectorado francés de Marruecos se sigue una política favorable a Franco al fascismo

París, 30.—El Gobierno del Protectorado francés en Marruecos acaba de poner a la firma del Sultán un decreto disolviendo el Comité de Acción Marroquí.

En la disposición oficial se hace las siguientes consideraciones:

"Esta Asociación ha atentado gravemente contra la autoridad del Sultán por medio de manifiestos, por el envío de cartas de adhesión, por el cobro de cotizaciones y por la exigencia de juramento a todos sus miembros.

Los miembros del Comité de Acción Marroquí realizan una verdadera usurpación, puesto que se ligan unos a otros por medio de un juramento incompatible con las reglas del Islam."

En otros párrafos se habla también de "peligros para la seguridad pública".

Los periódicos franceses que apoyan la política del Frente Popular protestan de la disolución de Acción Marroquí, que determinará una mayor actividad de los agentes alemanes en Marruecos y sobre todo asegurará a Franco, con la complicidad de empleados de la Residencia y de la Administración, la facilidad de reclutar soldados marroquíes en las tribus de la zona francesa de Marruecos.

"L'Humanité" dice: "El interés del Frente Popular, como el interés de Francia, exige realizar en el Africa del Norte una política conforme con las aspiraciones de la población para hacer a ésta aliada de la democracia y del pueblo francés en la lucha contra el fascismo. Obrar de otro modo conduce a favorecer el juego de Mussolini y de Hitler contra Francia y el Africa del Norte".

Una delegación de anglicanos y católicos se dirige a España

París, 30.—Esta mañana ya llegó la delegación inglesa de los clérigos anglicano y católico que se dirige a España.

Su presidente ha manifestado que incumbaba para él todas las responsabilidades que puedan derivarse de la misión que va a cumplir.—Fabra.

© Archivos Estatales, cultura.gob.es